

今年のニュース  
 天…国際熱気球大会  
 地…蒲田津ポンプ場落成  
 人…納涼さがまつり

# さが市報

No. 599  
 昭和60年

12月号  
 (毎月1日発行)

|         |                                    |          |          |
|---------|------------------------------------|----------|----------|
| 発行所     | 佐賀市役所(電話代表②3151)<br>〒840 佐賀市栄町1番1号 |          |          |
| 編集      | 市民相談室                              |          |          |
| 11月1日現在 | 人口                                 | 168,413人 | 前月比 +127 |
|         | 男                                  | 80,217人  | + 71     |
|         | 女                                  | 88,196人  | + 56     |
|         | 世帯                                 | 55,326   | + 57     |

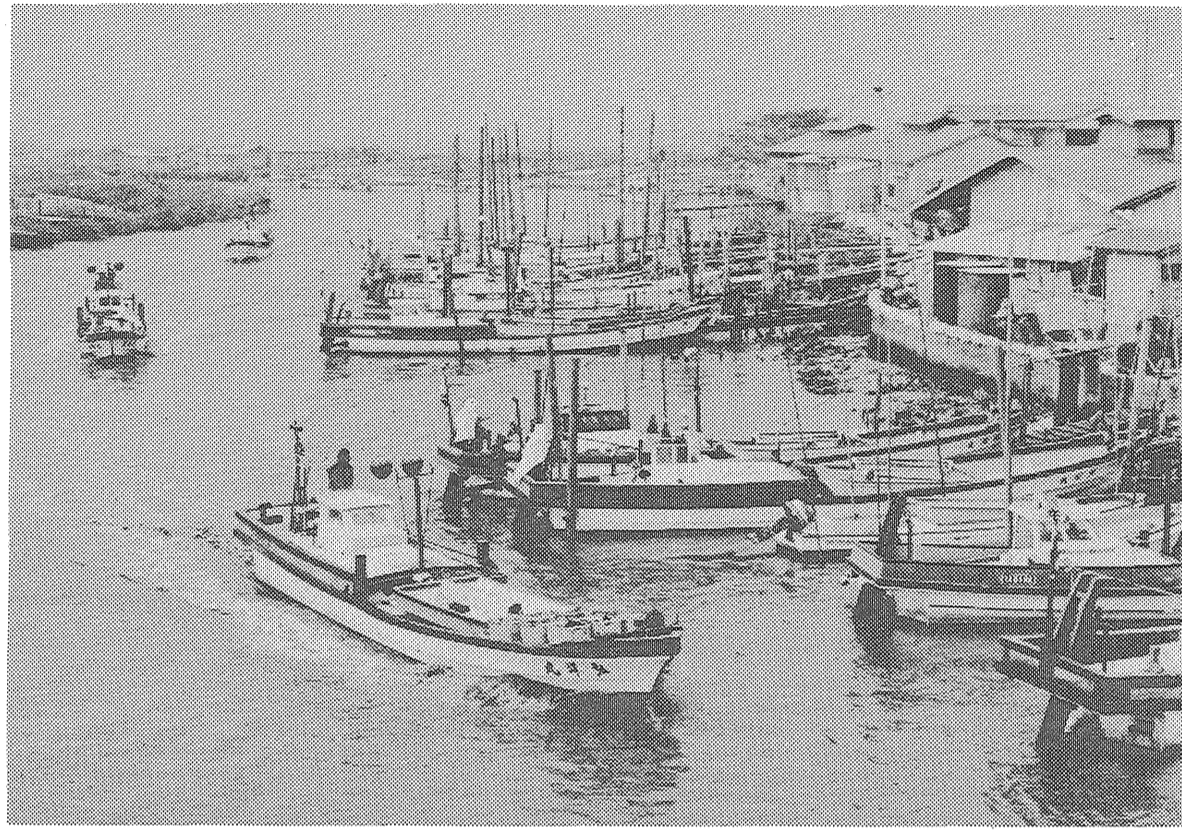

## 寒風つき秋芽のり摘み

地元の人たちからは前海と呼ばれている有明海。ここで、はじめてのりの養殖が試みられたのは、昭和29年ごろからです。のりの育成には、水温や塩分比重が大切な条件になります。竹ひびの間に張った網から、のりを摘みとるのは寒くてつらい作業です。本庄江河口の嘉瀬、西与賀漁港は、朝暗いうちから漁船のエンジンの音で息づき、漁協の人たちの荷揚げ作業が行われています。11月上旬から始まったこの秋芽摘みの作業は、今月初めまで続きます。

- ◎題材
- ①「佐賀市内」でみられる環境の良い所、悪い所、すばらしい景観、風景など。
  - ②あなたの周りにあるもので、他の人に伝えたいような「歴史的遺産」「風物・行事」など
  - ③「佐賀んまち」のいきいきとした表情、動き。
  - ④河川清掃、空かん拾い、

佐賀市では今、住みよいまちづくりをめざし、「快速環境整備計画」(アメニータウン計画)の策定を行っています。

その一環として、市民の皆さんとともに快適な佐賀のまちを考え、育てることをねらいとして、この写真コンテストを実施します。皆さん奮って応募下さい。入選者には、賞品をさしあげます。

応募について

◎佐賀市の人口

昭和六十年国勢調査概数とまる

国勢調査にご協力ありがとうございました。佐賀市の人口は、五十五年国勢調査時より四千四百八十九人、世帯数にして二千六百六十四世帯の増加となっています。十月一日現在の数字は次のとおりです。

男：七万九千六百三十六人  
 女：八万八千六百十八人  
 計：十六万八千五百五十四人  
 世帯数は五万四千二百十六で、一世帯あたりの人員は三・〇八人(前回三・一八人)です。

以上の数は概数であり、後日総務庁統計局から確定人口が発表されます。

写真コンテスト実施中

### 写そうわがまちの アメニテイ

①一人何点でも応募可、但し応募作品は返却しません。  
 ②過去一年以内のもので、未発表のものに限ります。  
 ③作品の裏に「撮影場所」「撮影年月日」「氏名」「年齢」「性別」「住所」「電話番号」「題名テーマ」を必ず明記してください。

④入選作品はネガフィルムの提出をもちめします。提出のない場合は入選を取り消すこともあります。  
 ⑤作品の著作権及び著作権は佐賀市に帰属します。  
 ⑥サイズ：白黒、カラープリント(スライド、組写真を除く)でサービス判以上から四ツ切りまで。  
 ⑦送り先：佐賀市栄町1番1号佐賀市役所企画室。(☎3151内線132)  
 ⑧締め切り：昭和61年1月21日。  
 ⑨発表：昭和61年2月中旬の予定。

市では、これまで神野公園や蓮池公園、金立自然公園などに桜の若木を植樹してきましたが、今年度から五か年ぐわいの期間に、多

布施川河畔公園(石井樋から伊勢町の開運橋までの区間)三・二歳にも桜の木を植えることになりました。樹式を行いました。

当日は、鍋島小の一年生

## 桜づくしの夢たくし 河畔公園

### 多布施川 名付けて

市では、石井樋から伊勢町の開運橋までの多布施川右岸(約三、二キロ)に桜を植えることになり、手始めに佐賀に合った十一品種、四百八十一本を植樹しました。これほど多くの種類の桜が咲き乱れる河畔は珍らしく佐賀市の新名所になりそうです。

植樹した桜は、ソメイヨシノをはじめ、エドヒガンザクラ、シダレザクラなど佐賀に適した十一品種、四百八十一本。四く五年もので高さ三・五メートル。

これを、四ノ間隔で下流から順に花が咲いていくように配置し、各樹別に特徴を書いた説明板も取り付けられています。

毎年、種類を増やしながらか本本の桜の木を植えて、佐賀の桜の新名所に…。

名付けて「多布施川千本桜」と書かれた石柱も広場に立てられました。



植樹のあと市長を囲んで記念撮影

NTTさがテレホンセンター  
 佐賀電報電話局

ご注文、おたずねは **24-2100** (無料)

ご存知ですか?

スポンサー募集中

## 声の電話帳広告

○—NTTのオペレーターがあなたに代って  
 お店のPRをいたします—○

●営業時間 10:00~18:00

●案内業種 ●味どころ  
 ●ホテル・旅館  
 ●宅配便…など

●料金

|        |           |
|--------|-----------|
| 入会金    | 登録料       |
| 5,000円 | 30,000円/年 |

# 国民健康保険の健康優良家庭を表彰

市は、国民健康保険の被保険者で、昭和五十九年度中に、家族が一度も医療機関にかからず、しかも保険税を完納された健康家庭を表彰しました。



表彰式は、十月二十九日に市役所で行われ、宮島市長から表彰状と記念品が贈られました。表彰されたのは、五年連続無受診の二十四世帯、五人家族の一世帯、三〜四人家族の四十三世帯と、二人以下の家族六百四十七世帯の合計七百八世帯でした。

五年連続無受診世帯は、次のとおりです(敬称略) 吉岡節子(唐人二丁目) 富田久子、久池井二(八幡小)

## 事業用償却資産の申告は一月一日現在で

事業をおこなっている方は、法人、個人を問わず、毎年償却資産の申告をしなければなりません(地方税法第三八三条)。

これは、土地や家屋、自動車など、すでに課税の対象になっているものを除いた事業用資産についておこなうもので、事業主は、毎年一月一日現在所有の事業用資産を届け出るようになります。

例をあげると、ロッカーや金庫、レジスター、冷暖房機などの備品類のほか、テナントの内装造作工事や駐車場の舗装路面、看板などもこれに含まれます。この制度をご存知なく、まだ申告されていない方は資産税課までご連絡ください。申告書を送ります。

また、(国民健康保険税をまだ納めていない方は、十二月十二日までに必ず納めるようにしてください。)

十二月一日は 尾スミ(城内二丁目) 村上アヤ子(天神二丁目) 猪木キヨ(神園二丁目) 大坪光子(神園四丁目) 野口とめ(日の出二丁目) 松林松代(高木瀬町) 山田ムメ(巨勢町) 秀島ハル、平井ユリ(兵庫町) 千住忍、斎藤和夫(本庄町) 江里薩摩(西与賀町)。

国民健康保険税は納期内に納めましょう。昭和六十年度分(六月の1期分)から十一月の6期分

## 冬じたく備えあれば...



ナス四度C以下になると、急に凍結事故がふえます。水道管が凍りやすいつころは... 水道管が露出し、北向きの場所、風あたりの強い場所、家の外で使う水道、おもし凍って水が出なくなつたときは...

冬になると、寒波のため水道管の水が凍ったり、破裂したりします。お水が凍るのは... ふうふう零度C以下になつてからですが、気温がマイ

## 工業統計調査にご協力を!

通商産業省では、十二月三十一日現在で工業統計調査を実施します。この調査は、全国のすべての製造業を管轄する統計調査で、我が国の製造業の分布状況や生産活動の実態を明らかにすることを目的としています。

年末の忙しい時期ですが、調査の対象となる事業所は三十一日現在で工業統計調査を実施します。この調査は、全国のすべての製造業を管轄する統計調査で、我が国の製造業の分布状況や生産活動の実態を明らかにすることを目的としています。

中橋次郎さん 十一月十四日、明治神宮参集殿で行われた第三十五回成人善行表彰式で、市少年育成委員の中橋次郎さんが、永年に亘る委員活動の功績により、社団法人日本善行会の表彰をうけました。

## 地域ぐるみで町おこしを

いま、五年、十年ぶりにそのまちを訪ねて、「いや、変わったなあ、こんなに変わるもんだらうか」と驚かせる、そんな地区が佐賀にも幾つか出てきました。鍋島校区、高木瀬校区などもちがって、ここ数年のうちで一番変わったのは佐賀市の東南部にある蓮池校区、蓮池町と見えますが、どうでしょう。

あんなひどい苦労をされたまちの人みんなが一致結束されて面目一新、まち発展の基礎づくりをされたことに、ただ、頭が下がる思いです。このまちは、佐賀市内で最も早く昭和五十四年から開場整備事業がはじまりました。この事業は農地の交

「布の絵本」のボランティアを募集 幼児や心身に障害をもつ子どもの遊具として、布の絵本を作ってくれるボランティアを募集しています。問合せは市福祉協議会、☎23151内線561へ。

## 環境美化モデル地区

鬼丸地区を指定 快適な生活環境の保全をめざした県、市民総ぐるみの運動で、今年七月、鬼丸町区(田口廣見自治会長、衛生支部長)が、県と市の「環境美化モデル地区」として指定されました。



## 市長随想

賀江の取水から解放しようという筑後川土地改良事業という大事業の一環として、まちの中心より一寸西よりの地に南北に貫流する大水路(大託開幹線水路)の建設、さらに⑤いささかくたびれて、昔の名園の名を傷めていた蓮池公園の再生復興(これは佐賀江のシヨート・カットに伴う公園の大改造でありました)。

蓮池のまちは面積も比較的小さい、こぢんまりした、由緒ある蓮池藩の城下町です。小さいうちに、これだけの大事業が目白押しに、開場整備事業と並んで同時進行の形で、ときに進められたのです。

蓮池土地改良区の理事長(江下勝さん)に、その事業のはじまる頃、私は言ったものです。貴方頭のひい割れんことしんさい(全事

空くじなし スピード抽せん 100名様を最高1カ月間スケートにご招待。

# 第13回 アイススケート氷上まつり

第13回アイススケート氷上まつり  
★抽せん補助券本日より進呈いたします。  
★抽選方法  
期間中スケート滑走券1枚につき補助券1枚進呈。補助券5枚で1回抽選ができます。空くじなし  
★抽選期間 昭和60年12月25日～昭和61年1月16日

●家族そろって参加しよう!! 生徒募集中 STS冬休みスケート教室 12/25・26・27・28 (4日間 4,000円)

●12月25日は全国スケートの日 10時～12時までにご入場の小学生以下の方滑走料無料(貸靴料200円)

ただいま営業中 営業時間 午前10時～午後7時 61年3月31日まで休館なし

三二情報!! 前売券発売中 安くて便利なスケート前売券 各プレイガイド・スポーツ店他 でお買い求め下さい。 一枚800円

アイススケート・卓球場・展示会場・軽食喫茶 **スポーツセンター** 佐賀市駅前中央2丁目10-30 TEL (0952) 5211 7840



# 華やかに国際熱気球大会

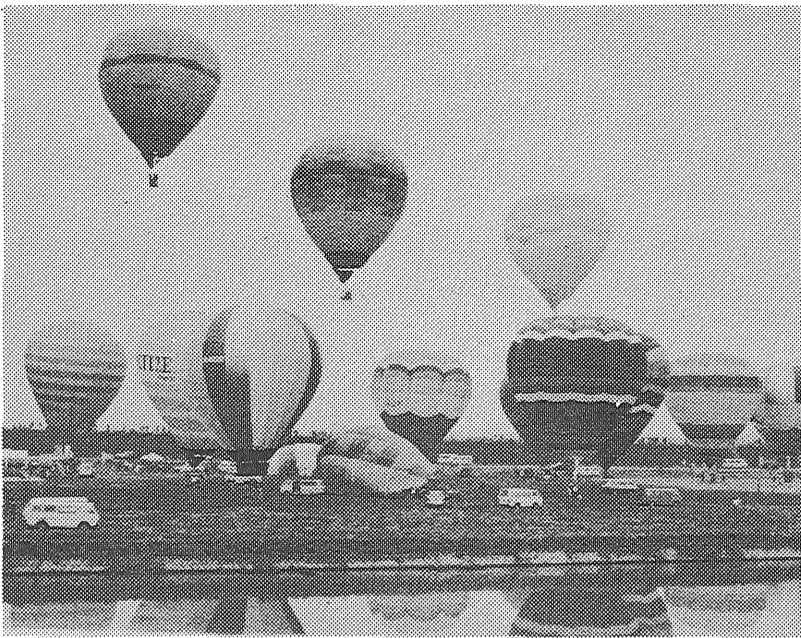

第二回インターナショナル・バルーンフェスタは、十一月二十一日から二十六日までの六日間、嘉瀬川河川敷で開催された。

この日のレースは、おとろい気球を追う、うさぎ狩りと、エルボーのダブル競技、会場の嘉瀬川河川敷の提防には、この競技を一目見ようと集まった観客で鈴なり、わた菓子や、あめ湯の青空市も賑わっていました。

つづいて、連休初日の二十三日は、延べ四万人の観客をむかえ、二機の係留気球には、約百人の親子が次々と乗りこみ、ひとときの空の散歩を楽しみました。

また午後からは、三機の

国内機三十二機のほか、西ドイツ、スペイン、アルゼンチンなど六か国七機の海外機が、次々と空へ飛びたちました。

軽飛行機による祝賀飛行や天降るスカイダイバースによる、上空千メートルからのパラシュート降下が行われ、観衆の眼を楽しませました。

二十四日は、あいにくの雨天で中止になりましたが、翌二十五日には、エルボー・フライイン、キレースの三種トリプルレースが行われ、一機が地上にタッチダウンするなど、はらはらする場面もありました。

キレースでは、最終日の二十六日、ついに福岡の倉庫チームがキーを手にいれ、見事賞品のワゴン車をもにしました。

## 火災予防ポスターコンクール表彰式

秋の火災予防運動の行事の一つとして、火災予防ポスターコンクールの表彰式が、十一月二十三日市消防本部で行われました。

表彰を受けたのは、小学校低学年十名、同高学年十四名、中学生十九名の四十三名で、いずれもさわやかな笑顔で表彰状を受けとっていました。入賞者は次のとおりです。(敬称略)

◎小学生低学年の部  
最優秀賞▽本庄小2年寺井啓人。優秀賞▽循誘小1年こがかずふみ、同小2年中村匡孝、本庄小2年桃田恭子。入選▽6名(氏名省略)

◎小学生高学年の部  
最優秀賞▽本庄小6年野口哲朗。優秀賞▽本庄小5年庄野忠昭、赤松小6年酒井美幸、赤松小6年五十嵐誠。入選▽10名(氏名省略)

◎中学生の部  
最優秀賞▽鍋島中2年本村隆徳。優秀賞▽城西中1年小寺朝子、金泉中2年空閑理英、鍋島中2年原国広、

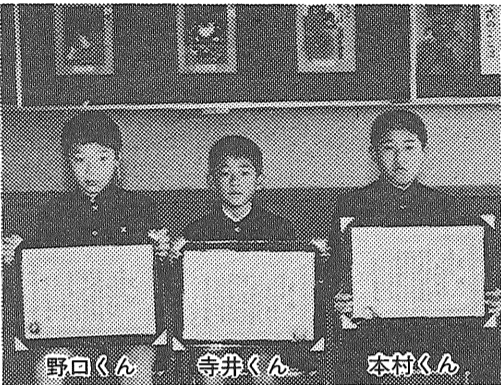

城北中3年松崎道治。入選▽14名(氏名省略)

国際大会では、昨年の欧州選手権二位のトーマス・フェリンさん(スペイン)が優勝、太平洋カップを手にしました。

### 今年の優勝者は



係留バルーンのつなひいて

### 第八回市老人クラブ

#### ゲートボール大会

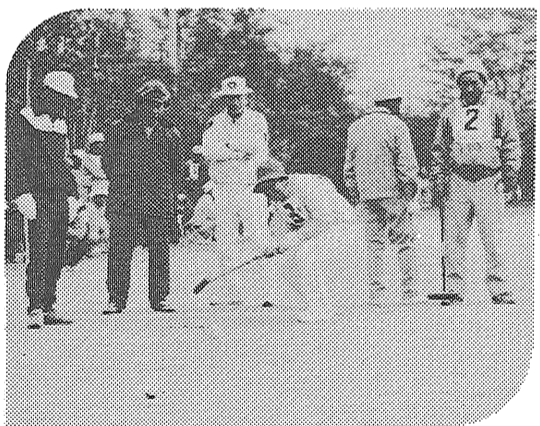

十一月十四日九時半から、県総合運動場補助競技場で市老人クラブ会員によるゲートボール大会が開かれました。

試合は、各小学校区から選ばれた出場三十六チームによるリーグ戦で、八パートに分かれて行われ、二回戦以降は、各パートの勝者によるトーナメント方式で覇をききました。

各パートの勝チームは、一コート勸興東長生会、二コート北川副新郷、三コート高木瀬長瀬三区、四コート高木瀬長瀬三区、五コート高木瀬長瀬三区、六コート西与賀屋外中、七コート日新西田、八コートは若楠八丁囃チームで、このなかから勸興東長生会、高木瀬長瀬三区、高木瀬長瀬三区、若楠八丁囃の四チームが勝ち抜き、最終的には、同じ高木瀬長瀬の二区と三区の決勝戦となり、19対9で二区の方が優勝の栄冠を勝ち取りました。

### (12) 部落差別の事例(その三)

やがてこのことについて、事実確認が行われ翌年三月、県関係、白石町はじめ各市町村から多数参加して、糾弾学習会が持たれました。

はじめに、部落問題認識のための学習が大半の間を使って行われ、その後

1. 某氏はどんな形で部落問題を知ったか
2. 行政当局はこの問題をどう受け止めるか
3. 社会同和教育の不十分さに問題はないか

について、明らかにされました。

最後に、県教育長は「同和教育は民主社会の原点である。今後、県下全市町村で同和教育研修会を開きたい。」と決意を述べられ、学習会を終わりました。

### あなたの町の公民館

#### 藍より青く!

知っていますか!? 「弘道館」 「勸興公民館」 「勸興公民館」 勸興と言う名称も弘道館使用教科書「礼記」よりとられたもので、一人皆、仕事を楽しみ励み、長上を敬い少年に親しむときに学問、文化が興る。

### 市庁舎消防訓練

市役所庁舎内で、次のとおり消防訓練を実施します。ご来庁の皆様には、ご迷惑をかけること存じますが、よろしくご協力ください。

日時 十一月二十二日(月)午後三時から午後四時まで。内容 通報、避難誘導、消防訓練。

### 明るい選挙を呼びかけ

結果は次のとおりです。  
△優勝▽高木瀬長瀬二区  
△準優勝▽高木瀬長瀬三区  
△三位▽勸興東長生会  
△三位▽若楠八丁囃

### マツダニハレホール

三十歳以上の既婚女性の校対抗ミニバレーボール大会が開かれます。日時は十二月一日(日)午前九時から、場所は佐賀労働者体育センターです。応援においでください。

### 保留地処分

保留地が売りに出されています。現場説明会は十二月十四日(土)午後二時から、場所は鍋島土地整理組合事務所。申し込みは電話06295へどうぞ。

図表でみる

# 佐賀市の財政

佐賀市告示第60号

地方自治法第243条の3第1項の規定に基づく佐賀市財政状況の公表に関する条例の定めるところにより、昭和60年4月1日から昭和60年9月30日までの間における本市の財政状況を次のとおり公表します。

昭和60年11月30日

佐賀市長 宮島 剛

## 60年度 歳入歳出予算の執行状況

(60年9月30日現在)

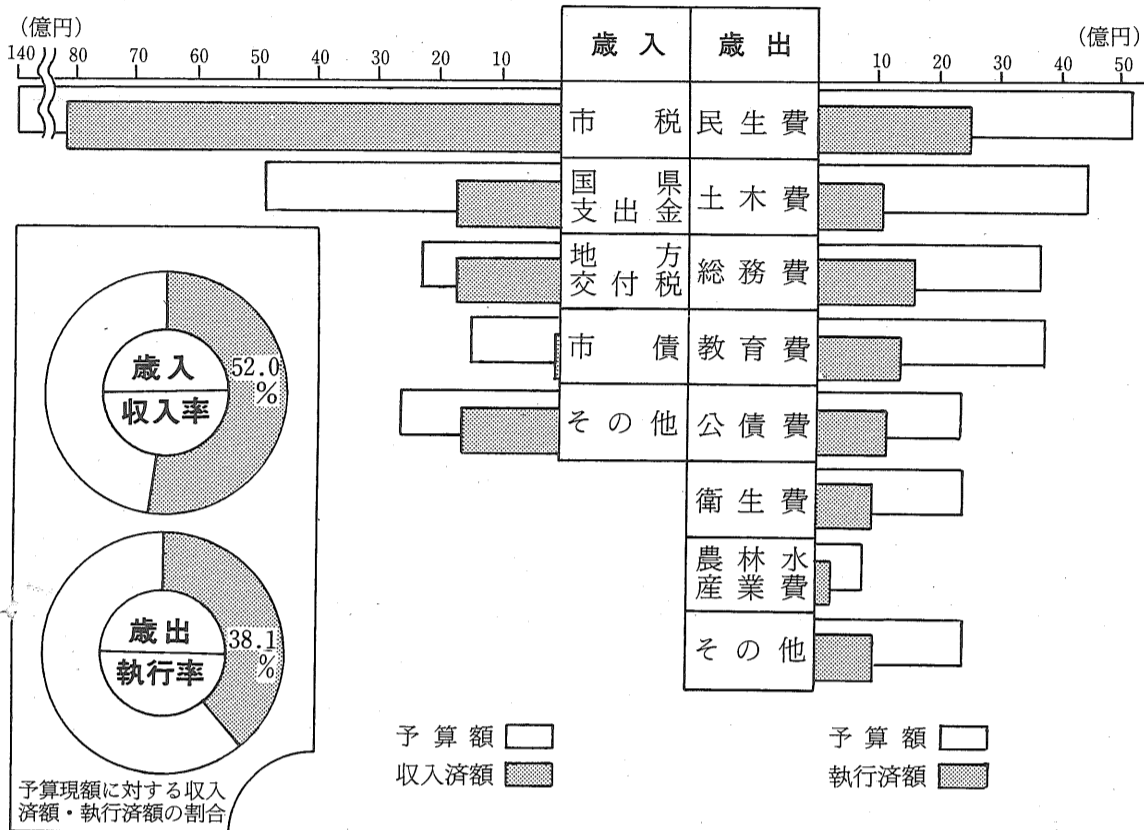

| 歳 入   |             |             |
|-------|-------------|-------------|
| 科 目   | 予算現額        | 収入済額        |
| 市 税   | 139億4,936万円 | 82億1,530万円  |
| 国県支出金 | 49億6,466万円  | 16億6,805万円  |
| 地方交付税 | 23億 円       | 17億8,196万円  |
| 市 債   | 11億9,670万円  | 200万円       |
| そ の 他 | 26億6,038万円  | 13億7,888万円  |
| 計     | 250億7,110万円 | 130億4,619万円 |

| 歳 出    |             |            |
|--------|-------------|------------|
| 科 目    | 予算現額        | 執行済額       |
| 民 生 費  | 51億5,763万円  | 24億4,276万円 |
| 土 木 費  | 42億1,394万円  | 10億 44万円   |
| 総 務 費  | 37億3,940万円  | 14億6,750万円 |
| 教 育 費  | 38億9,241万円  | 12億5,175万円 |
| 公 債 費  | 23億6,092万円  | 11億 142万円  |
| 衛 生 費  | 24億2,457万円  | 10億 626万円  |
| 農林水産業費 | 8億1,810万円   | 2億2,463万円  |
| そ の 他  | 24億6,413万円  | 10億5,422万円 |
| 計      | 250億7,110万円 | 95億4,898万円 |

### 勤労者野外活動施設・草スキー場

市と雇用促進事業団の共同で、金立町北部山

ろく自然公園に、整備をすすめていたセンタ

ーハウス・トリムコース・バンガロー・草ス

キー場等（総事業費3億1千万円）が完成し

ました。自然の中でのレクリエーション、ふれ

あいの場として市民の皆さんの幅広いご利用

をお待ちしています。

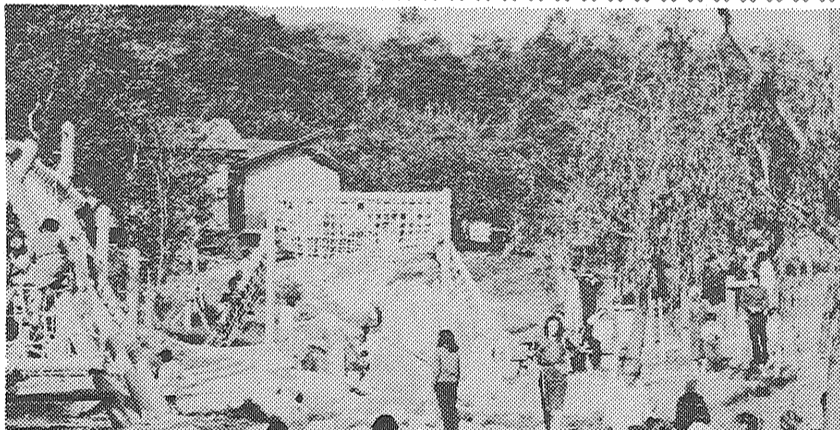

『家族連れで楽しめる  
金立山いこいの広場』

### 市債の状況

現債高 153億7,476万円（一般会計）

(昭和60年9月30日現在)

#### ◎借入先別状況

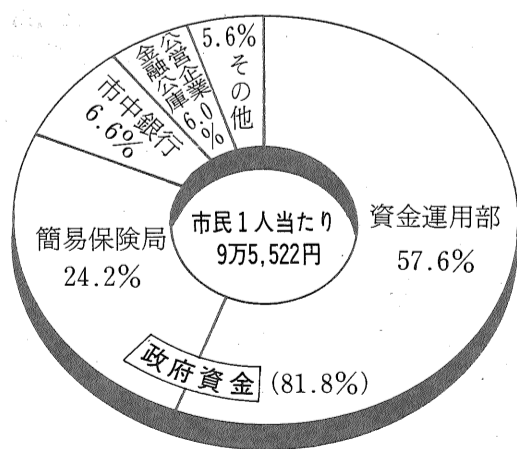

### 市有財産の状況

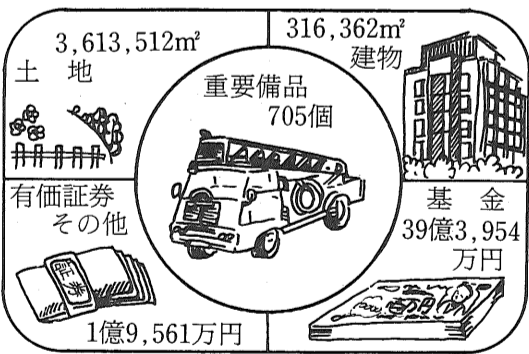

### 一時借入金の状況

(一般会計)

60年度上半期は、各会計間の資金の繰替運用を行った結果、金融機関等からの一時借入金はありません。

### 特別会計

| 会計別    | 予算額 A      | 歳 入        |         | 歳 出        |         |
|--------|------------|------------|---------|------------|---------|
|        |            | 収入済額 B     | 収入率 B/A | 執行済額 C     | 執行率 C/A |
| 国民健康保険 | 75億5,428万円 | 22億6,604万円 | 30.0%   | 29億 810万円  | 38.5%   |
| 農業共済   | 6億6,160万円  | 2億9,171万円  | 44.1    | 1億2,155万円  | 18.4    |
| 公共下水道  | 26億8,110万円 | 2億4,633万円  | 9.2     | 6億9,485万円  | 25.9    |
| 老人保健医療 | 73億 919万円  | 30億5,852万円 | 41.8    | 31億4,600万円 | 43.0    |

### 企業会計

| 企業名 | 区 分 | 予 算 額 | 執 行 額      | 執行率        |       |
|-----|-----|-------|------------|------------|-------|
| 交   | 収益的 | 収入    | 12億8,856万円 | 6億9,035万円  | 53.6% |
|     |     | 支出    | 13億 879万円  | 6億7,747万円  | 51.8  |
| 通   | 資本的 | 収入    | 4,010万円    | 0          | 0.0   |
|     |     | 支出    | 2億6,665万円  | 9,790万円    | 36.7  |
| ガ   | 収益的 | 収入    | 17億4,418万円 | 7億4,312万円  | 42.6  |
|     |     | 支出    | 16億8,162万円 | 6億7,244万円  | 40.0  |
| ス   | 資本的 | 収入    | 9,000万円    | 1,044万円    | 11.6  |
|     |     | 支出    | 4億1,304万円  | 1億4,426万円  | 34.9  |
| 水   | 収益的 | 収入    | 27億5,708万円 | 12億8,577万円 | 46.6  |
|     |     | 支出    | 25億 273万円  | 12億1,501万円 | 48.5  |
| 道   | 資本的 | 収入    | 5億4,240万円  | 1,207万円    | 2.2   |
|     |     | 支出    | 8億8,762万円  | 1億6,275万円  | 18.3  |





石油暖房器具の種類別特徴は...

| 種類      | 商品         | 特徴                                       |
|---------|------------|--|
| 輻射または対流 | 石油ストーブ     | 価格も手頃な、スポット的暖房器具。工事不要だが換気が必要。            |
|         | ポット式石油ストーブ | 寒冷地を中心に使用されている大型の石油ストーブ。煙突が必要。           |
|         | 石油コンロ      | 火鉢と同様の機能を持っている暖房・調理兼用器具。                 |
| 温風      | 石油ファンヒーター  | 温風によって部屋全体を暖める暖房器具。安全性高く、工事不要。換気が必要。     |
|         | 石油温風暖房器具   | 温風によって部屋を暖める暖房器具。部屋の空気を汚さず、安全性が高いが工事が必要。 |

構造の違いによる分類

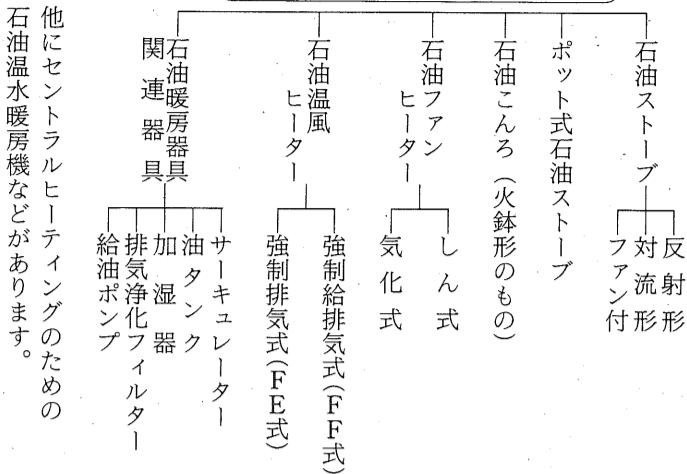

石油暖房器具の種類は...

みなさんのご家庭では、この冬を暖かく過ごすために、石油や電気、ガスなどを使った暖房器具を利用されることでしょうか。そこで石油暖房器具の正しい扱い方について取りあげてみます。

身近かな石油暖房をもう一度考えてみましょう

白灯油とガソリンの簡単な見分け方



石油暖房器具の燃料には白灯油（JIS 1号灯油、引火点40℃以上）を使います。万一、ガソリンを間違えて使用すると、異常燃焼を起こし大へん危険です。そこで白灯油とガソリンの見分けかたですが、指先につけて息を吹きかけるとすぐに乾いてしまうのがガソリンで、白灯油の場合は、ぬれたままになっています。危ないで火の気のないところで行ってください。

消費生活だより

変質灯油の見分けは?

コップに水を入れ、その上に白灯油を入れて背後に白紙をあてます。

新しい白灯油...水と同じ無色透明なら

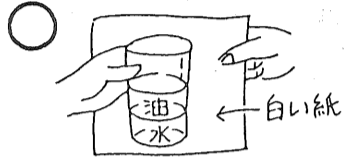

不良灯油...少しでも色がついていたら

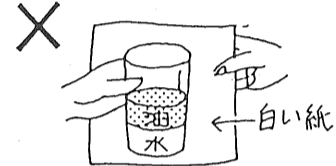

不純灯油や、変質灯油の見分け方はたいへん難しいですから、メーカーのはっきりしない白灯油や、極端に安価な白灯油はご注意ください。

燃焼中 誤って石油ストーブを倒したら...



まず、あわてないことが大切です。異常燃焼などでストーブから火が出たり、床に火がついた場合は、消火器などで消してください。消火器がない場合は、毛布やふとんなどをストーブの上におおようにかぶせ、その上から多量の水をかけてください。

石油ストーブや石油ファンヒーターは、部屋の酸素を使って燃焼を続けますので、どうしても酸素が不足がちになります。使用中は、時々（1時間に1～2回）窓を開けるなどして、新鮮な空気を部屋に入れてください。特に小さい部屋にたくさんの人がいる場合や換気を忘れがちの方（おじさま、病人など）だけの部屋では十分に注意しましょう。

石油ストーブなどを使うとき部屋の換気はどのくらいすれば

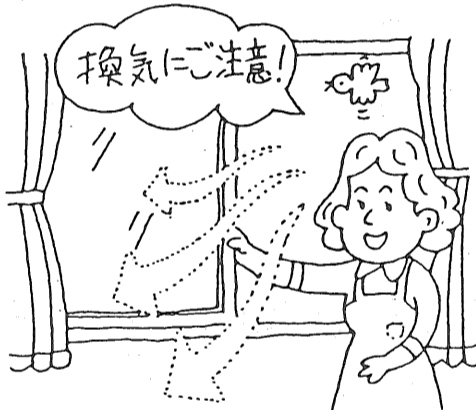

ひと冬使って、石油ストーブをしまう時は

油抜き

◎油タンク（カートリッジタンク）  
油タンクの中をきれいな白灯油ですすいで内部のごみなどを洗い出し、日陰でよく乾かしてください。

◎固定タンク

・しんの手入れを2回行ってください。2回目の手入れは、しんを下げ本体の右側を約10cm持ち上げ、しんに油を充分吸わせてから行ってください。

フィルタ円板・給油口フィルタの手入れ  
固定タンクより取りはずし、きれいな白灯油でよく洗い、乾かしてください。

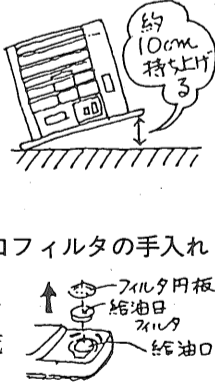

石油ストーブを安全に使うには

可燃物や障害物のない場所でご使用ください。（引火すると危険です。）  
床は水平で安定のよいしっかりしたところでご使用ください。（異常燃焼の原因となります。）

●こんなところでは使わないで!

- ・マントルピースなどストーブが囲われる場所。
- ・風のあたる場所、人の出入りするドアの近く。
- ・ほこりの多い場所。
- ・不安定な物を乗せた棚などの下。

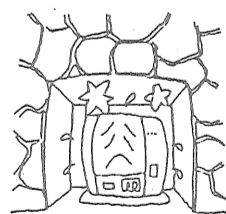
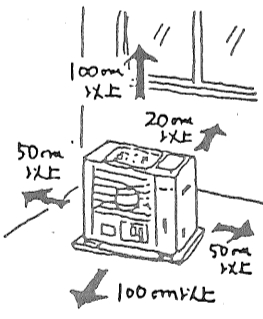

石油ストーブとファンヒーター 温風ヒーターはここが違う

| 機能              | 石油ファンヒーター | 石油温風ヒーター | 石油ストーブ |
|-----------------|-----------|----------|--------|
| ①温風は強制循環するか     | する        | する       | しない    |
| ②室温調節はできるか      | できる       | できる      | できない   |
| ③排気ガスはどこへ出るか    | 屋内へ       | 屋外へ      | 屋内へ    |
| ④部屋の換気は必要か      | 必要        | 不必要      | 必要     |
| ⑤点火時、消火時ニオイは出るか | 出る        | 出ない      | 出る     |
| ⑥設置工事は必要か       | 不必要       | 必要       | 不必要    |
| ⑦持ち運びはできるか      | できる       | できない     | できる    |

| 種別 | 貸付料金        | 期間外料金       | 横幅   | 奥行   |
|----|-------------|-------------|------|------|
| 特号 | 3日間 50,000円 | 1日 5,000円加算 | 3.6M | 1.8M |
| 1号 | 3日間 40,000円 | 1日 4,000円加算 | 2.5M | 1.8M |
| 2号 | 3日間 30,000円 | 1日 3,000円加算 | 2.0M | 1.3M |
| 3号 | 3日間 20,000円 | 1日 2,000円加算 | 1.6M | 1.3M |

| 種別 | 販売料金    | 用品の内容   |
|----|---------|---|
| 1号 | 23,000円 | 棺、掛布団、敷布団、内張、骨箱、骨つば、位牌7寸1、位牌6寸1、仏衣、記録帳、香、風呂敷等 |
| 2号 | 30,000円 | 棺、敷布団のみ、内張、骨箱、骨つば、位牌7寸1、位牌6寸1、仏衣、記録帳、香、風呂敷等   |

社協では、祭壇の貸し付けと用品等の販売を行っています。電話一本頂ければ、係員が親身になりお話しいたします。（火葬手続代行）  
お申し込みは、佐賀市社会福祉協議会へ。  
☎3151（内線 561・562番）  
午後五時以降、土曜日の午後、日曜、祝祭日、並びに年末年始は☎20153 渡辺 または☎0117 藤佐までご連絡下さい。

社協の葬祭  
瀬町西久保和夫（故キヨ）唐人一丁目池田仁也（故トメコ）蓮池町江崎伸子（故秀美）松原三丁目古賀タケ子（故實）多布施一丁目中尾代志子（故利明）嘉瀬町釘本梅子（故徳男）東京都調布市中野子攻（故チヨ）末広一丁目山口九州男（故セツ）兵庫町黒田菊（故三郎）兵庫町杉町シマ（故四郎）久保泉町土井久之（故ツユ）高木瀬団地宮地ヨシ（故喜代次）川原町早川二郎（故登志）西与賀町森ちづ子（故善男）高木町御厨敏秋（故幹世）水ヶ江四丁目中山富之（故ノブ）久保泉町井手のう（故佐八）本庄町若林藤子（故梅男）中の小路廣瀬徳子（故徹夫）長崎県北松浦郡本田明（故新）西田代一丁目古川エミ子（故正孝）高木瀬町森ヨシ子（故吾三）巨勢町中村功（故光子）高木瀬町瀬上美代子（故孝志）長瀬町福島イチ子（故信夫）城内一丁目森田寛（故喜久二）福岡市南区増田淳（故平太郎）鍋島町野村章（故能弘）神野西一丁目荒島保次（故トコ）白山二丁目東野コハギ（故徹朗）嘉瀬町田島千鶴子（故健次）天祐一丁目横尾八洲夫（故スミ）鍋島町坂本タエ（故江里口進）八戸一丁目秋山レイ（故末吉）田代二丁目谷川ヨヨ子（故卓）（十一月十五受領分まで）



# 年末年始の窓口案内

ご迷惑をかけます  
つきし斎場補修工事  
つきし斎場では、天窓の

市役所の一般事務は年末の二十九日(日)から年始の一月三日(金)まで休みですが、その前後の二、十八日と正月の四日は土曜のため半日業務となります。ご注意ください。

| 収集地区    | 12月最終収集日 | 1月最初収集日 |
|---------|----------|---------|
| 水・土曜コース | 28日(日)   | 4日(日)   |
| 火・金曜コース | 31日(水)   | 7日(水)   |
| 月・木曜コース | 30日(火)   | 6日(火)   |

一般家庭から出されるゴミの収集は、一月一日から三日までお休みします。燃やせないゴミの収集日が、地区により異なりますのでご注意ください。

## 燃やせないゴミ

補修、内外壁の塗装などの工事を行っています。完了は六十一年度の予定ですが、工事音、関係者の出入りなどで、ご迷惑をおかけする場合がございます。ご理解をお願いします。

| 収集地区 | 12月最終収集日 | 1月最初収集日 |
|------|----------|---------|
| 西与賀  | 28日(日)   | 11日(日)  |
| 本庄   | 26日(火)   | 9日(火)   |
| 北川副  | 25日(火)   | 8日(火)   |
| 巨勢   | 29日(日)   | 14日(火)  |
| 運池   | 29日(日)   | 13日(月)  |
| 高木瀬  | 29日(日)   | 4日(日)   |
| 久保泉  | 29日(日)   | 10日(金)  |
| 金立   | 29日(日)   | 9日(木)   |
| 兵庫   | 29日(日)   | 8日(木)   |
| 鍋島   | 28日(日)   | 6日(月)   |
| 収集地区 | 12月最終収集日 | 1月最初収集日 |
| 瀬    | 28日(日)   | 11日(日)  |
| 西与賀  | 27日(日)   | 10日(日)  |
| 本庄   | 26日(日)   | 9日(日)   |
| 北川副  | 25日(日)   | 8日(日)   |
| 巨勢   | 29日(日)   | 14日(日)  |
| 運池   | 29日(日)   | 13日(日)  |
| 高木瀬  | 29日(日)   | 4日(日)   |
| 久保泉  | 29日(日)   | 10日(日)  |
| 金立   | 29日(日)   | 9日(日)   |
| 兵庫   | 29日(日)   | 8日(日)   |
| 鍋島   | 28日(日)   | 6日(日)   |
| 収集地区 | 12月最終収集日 | 1月最初収集日 |
| 瀬    | 28日(日)   | 11日(日)  |
| 西与賀  | 27日(日)   | 10日(日)  |
| 本庄   | 26日(日)   | 9日(日)   |
| 北川副  | 25日(日)   | 8日(日)   |
| 巨勢   | 29日(日)   | 14日(日)  |
| 運池   | 29日(日)   | 13日(日)  |
| 高木瀬  | 29日(日)   | 4日(日)   |
| 久保泉  | 29日(日)   | 10日(日)  |
| 金立   | 29日(日)   | 9日(日)   |
| 兵庫   | 29日(日)   | 8日(日)   |
| 鍋島   | 28日(日)   | 6日(日)   |

燃やせないゴミ(週一回収集地区)  
燃やせないゴミは、一般家庭から出る大掃除などのゴミや、事業所ゴミを自分で市の施設へ持ちこむ場合、年末は三十一日午前中までに、処理場へ搬入してください。なお事前に必ず市清掃課で、許可書を受けてください。

水道・ガス局  
一般事務は、十二月二十九日から一月三日まで休みますが、水道・ガスの使用

し尿くみどり  
年末は二十九日(日)、三十日(月)まで収集し、年始は一月四日(日)から収集します。くわしくは市清掃課までお問い合わせください。

粗大ゴミは  
一般家庭から出る大掃除などのゴミや、事業所ゴミを自分で市の施設へ持ちこむ場合、年末は三十一日午前中までに、処理場へ搬入してください。なお事前に必ず市清掃課で、許可書を受けてください。

市営バス観光案内  
高塚地蔵もうで(日帰り、昼食は各自) 12月15日(日)、1月19日(日)。大人2,500円、小人2,000円。  
篠栗霊場めぐり(日帰り)、12月21日(土)、1月21日(火)。3,800円。  
島原半島味覚の旅(1泊2日、プリの土産つき) 12月14日(土)~15日(日)。会費16,500円。  
新春三社参り(太宰府天満宮、宮地嶽神社、宮崎八幡宮、帰り、昼食各自)。1月2日(木)、3日(金)。大人3,000円、小人2,400円。  
新春恵方参りと鶴の出水を訪ねて(1泊2日) 1月19日(日)~20日(月)。会費13,000円。  
新春五社参り日向の旅(1泊2日) 1月25日(土)~26日(日)。会費16,000円。  
申込、問合先は市交通局観光課 ☎241863へ。

神野公園営業案内  
正月二日から七日まで臨時開園します。元日を除く祝日と日曜は平常どおり営業。佐賀観光協会 ☎2837。  
ラジオ体操と五社参り  
今年度十一回を数えるこの会も、千二百名をこえ、今年も元日、耐寒ラジオ体操会は午前六時半から、五社参り走る会は六時四十分から開始します。ともに県庁前集合、参加無料、参加賞もあります。ふるつてご参加を。(佐賀走ろう会、県ラジオ体操連盟)

年末年始の交通安全県民運動  
交通安全県民運動の年々、交通安全の意識を高めるため、十二月二十一日(土)から来年の一月十日(日)まで、交通安全県民運動の期間とし、①シートベルト、ヘルメットの着用、②飲酒無謀運転の追放、③歩行者と自転車利用者の交通事故防止を呼びかけています。



## 交通安全市民のつとめ

交通安全思想の普及をはかるため、十一月二十日、国立病院北側広場で市民のつとめが開かれました。安全のねがいをこめた風船とぼしのあし、交通指導員による児童の横断指導、交通巡視員による若楠小学校の生徒の自転車交通安全教室

原付自転車の右折方法が変わります  
市役所の対象となる交差点は全部で二十八箇所、その内九か所は二段階右折禁止により、従来どおりの方法で通行しなければならなりません。



場では、三光幼稚園や若葉保育所の児童たちの器楽演奏と遊戯が色どりをそえ、お母さんたちも子どもと一緒に、市消防音楽隊の演奏に立ちどまつて耳をかたむけていました。

老人の手で交通事故を防ごう  
忘年会シーズンを前に、老人の交通事故を防ごうと十一月二十日、県青年会館で、老人交通安全事故防止大会が開かれました。

七月二十五日、朝十時から午後三時まで「動く交通教室」に参加しました。交通規制センターの中には、はじめてでしたが、そこは、テレビカメラなどで、佐賀市内の道路の交通状況が一目で分かるようになっており、すごいなあと思いました。

規則を守ろう  
赤松小学校六年生 井手智也くん  
この「動く交通教室」に参加して、今まで知らなかったことや、気づかなかったことなどが分り、本場による経験が、大きかったです。

又雨の日などかさをさして自転車に乗っている人を見かけます。これは、本場に危ないと思います。みんな注意されても守らないのは、事故にあつた経験がないためかも知れません。ほくも自転車にのる時々は、してはいけないことをしています。だれでもこの程度なら大丈夫だろうという気持ちで、大きな事故につながるのだと思います。

**寝台車**

※寝台車をご利用される方へ。  
年末・年始のため患者さんの利用が多いのでご利用の方は早目にお申し込みください。  
※気軽にタクシー料金で利用出来ます。又、付添の方も6名まで乗車出来ます。

**ジャンボタクシー**

※小グループの旅行  
・冷暖房にカラオケ設備も完備し旅行は楽しめます  
※花嫁さんも天井が高いため安心してゆつくりおのりいただけます。  
○乗車定員9名  
○料金は小型料金の約1.5倍

明治タクシー(株) ☎26-2241

保育所(園)の入所(園)受付  
12月1日から申請書交付



保育所(園)では、昭和六十一年四月から入所(園)される子供さんの受け付けを行います。

年末、年始の窓口案内は(7)面に掲載



成人式の案内状は12月中旬に送付

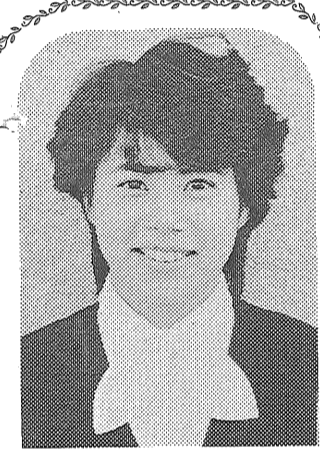

嘉村明子さん(21)

冬晴れの風が強い日、小走りに駆けよってきた子は、小柄な体型ながら剣道二段、そのうえハムの免許をもっているという爽やかな女の子。できれば東北の方面へ旅行したいと黒い眸を輝かせていました。

また、六十歳以上でも寝たきりになった人は、申請をして認定を受けると老人医療が受けられます。

療養費があります。治療用器具代、骨折などで治療を受けた場合、コルセットなど治療用器具代の払い戻しを受けられます。

また、六十歳以上でも寝たきりになった人は、申請をして認定を受けると老人医療が受けられます。

献血にご協力を!

佐賀県赤十字血液センターでは次のとおり実施しますので、ぜひご協力ください。佐賀市献血推進協議会

Table with columns: 12月, 場所, 時間, 実施団体等. Includes dates like 14日(出) and 21日(出) with locations like 第一勧銀前 and 西友駐車場.

老人医療 七十歳になる人は必ず届け出を

これから七十歳になる人は、誕生日の前十四日以内に必ず届け出をして、老人医療にきりかえましょう。

小児がんの検査を

小児がんの中でも、白血病に次いで多い、神経芽細胞腫は、少量のオシッコをとるだけで早期に発見することが出来ます。

肝臓病教室

肝臓についての正しい知識をもつていただくようにと、市では肝臓病教室を開きます。

例年お馴染みの「おせち料理」は右の通り4種類調製致します。

料理はそのままお召し上がれますので、お忙しいご家庭向きかと存じます。配達ご希望の場所に31日午後にお届け致します。

おせち料理

佐賀給食センター 佐賀市兵庫町大字藤木394番地

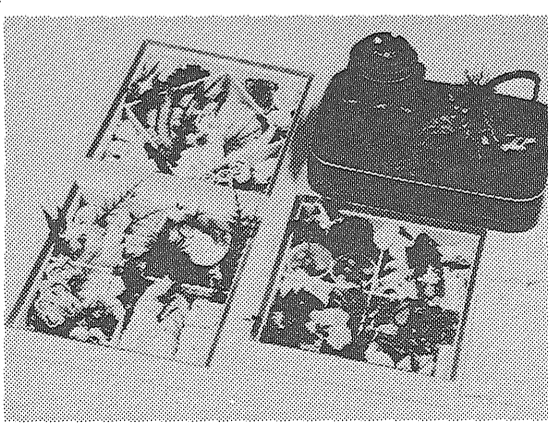

お知らせページ  
市役所の代表電話は24-3151です

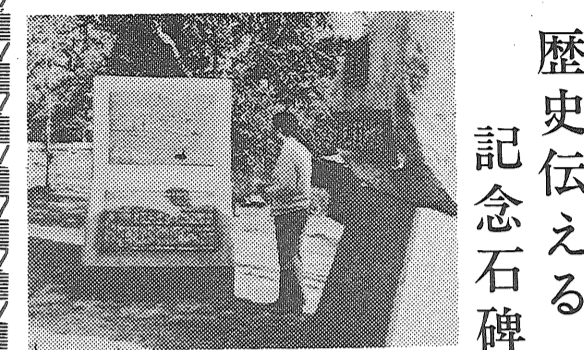

歴史伝える 記念石碑と銅板  
幕末における佐賀藩の銅板... 銅板の建立は、機械金属工業会連合会(加盟百七十社)の建立によるもので、それぞれ、公儀反射炉(写真上)と佐賀藩の精錬方(写真下)の所在跡地を示し、当時の様子を再現する絵図で、栄橋の下流と上流の二か所に設けてあります。

郵便貯金の預入

証明書が必要に! 所得税法令の改正により、1月4日から郵便貯金を預入する際も、本人の証明書(運転免許証、健康保険証など)が必要になります。

募集

婦人バドミントン教室 市体協では、12月3日から火曜と金曜の10日間、11時から13時まで婦人初心者を対象に、バドミントン教室を開きます。

保健

三種混合予防接種(百日咳・ジフテリア・破傷風) 対象は、一期二歳、四歳未満の幼児で三回接種済み。二期二歳五歳六歳未満で、一期終了後一年を経過した幼児。

はしかの予防接種について

Table with columns: 12月, 場所, 12月, 場所. Lists vaccination sites like 高木瀬公民館, 久保泉公民館, etc., with dates from 9日 to 13日.

※時間は、いずれも午前9時半から11時まで。