

佐賀市成人式

豊かな心、^{せいそ}清楚な服装で、
みんなそろって参加しよう。
60.1.15……佐賀県体育館

市報 さが

No. 587
昭和59年

12月号
(毎月1日発行)

発行所 佐賀市役所(電話代表②3151)
〒840 佐賀市栄町1番1号
編集 市民相談室

11月1日	人口	169,340人	前月比	+158
現在	男	80,984人		+72
	女	88,356人		+86
	世帯	55,286		+111



君原選手(ゼッケン1番)とさわやかな走りを楽しむ!

君原健二選手のワンポイントアドバイス

自分を見つめて、マイペースで走ることが大切。走ったあとの、さわやかな気分を味わえれば…

秋晴れの11月18日、久保泉体協では、元オリンピック選手の君原健二さんを迎え「葉隠路・丸山古墳走ろう会」を開きました。3キロと6キロのコースに約600人も参加!みんな元気いっぱい力走。

ゆく年、くる年みんな笑顔で交通安全



年末・年始の交通安全運動12/21~1/10

少しの酒でも死亡事故に 明日はわが身かも知れません

これから年末・年始にかけて、市内の交通は大変混雑してきます。また、忘年会など、お酒を飲む機会も多くなります。正しい交通ルールとマナーを守り、みんなで、事故防止に努めましょう。

「ゆく年くる年みんな笑顔で交通安全」をスローガンに、十二月二十一日から一月十日まで、年末・年始の交通安全運動が繰り広げられます。みんなで、次のことを守り、運動を盛り上げましょう。

- ①飲酒運転など無謀な運転はやめましょう。
- ②歩行者や自転車利用者、とくに、子どもと老人の交通事故を防止しましょう。
- ③シートベルト・ヘルメットは、必ず着用しましょう。

とくに、飲酒運転防止には、家庭や職場・地域ぐるみで「飲んだら乗らない、乗るなら飲まない、飲ませない」の三不運動を徹底してください。

自分だけは、事故を起こさないといいながら、続発する交通事故死事故。市内では、十一月二十日現在、すでに十六人も尊厳生命が奪われています。交通事故は他人事ではなく、明日は我が身かも知れません。



交通安全ルールを守って安全に横断旗をプレゼント

子どもたちが学校の行き帰りに交通事故にあわないように、このほど建設業協会佐賀支部(松尾幹夫支部長・六十社)から、市に交通安全の横断旗千五百本(十万円相当)が贈られました。



贈られた横断旗を手に!

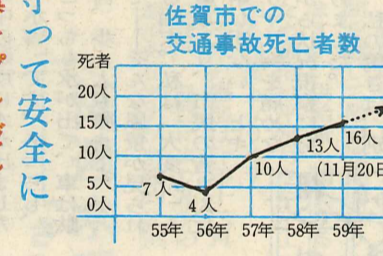

を言葉に、一人ひとりが事故を起こさない、また、起こさせないように注意をしましょう。

交通事故では、被害者にしろ、加害者にしろ悲しいのは残された家族です。もう一度、しっかりと心を引き締めて、家族みんなが明るく楽しい新年を迎えるようにしましょう。

「動く交通教室」に参加して

交通安全をなくすために 附属小六年 石井隆子

「キュー、車の急ブレーキの音です。三歳ぐらいの男の子が、向こうの方へ信号機を見ないで飛び出した。それは、向こうにお母さんがいたからです。私には、止める勇気がなかった。その時、運転手さんがスピードをあまり出さないうで走っていたので、すぐ止まりました。その子は、その場に立ちすくみ泣きだしてしまつた。お母さんは心配そうな顔をして、かけよって来た。幸福にも、その子は、かすりきず一つ、おわなかつた。

こんなことがあつてから小さな子を見ると、ドキドキする。やはり、三歳ぐらいになったら、両親が「赤は、わたちやいけないうね。黄色は危ないから注意しようね。青は、わたちやいけないうね。青になつたからと歩いて、さつと、わたち自身を事故から守らなければいけないのよ。車がきいて、自分を守らなければいけないのよ。」と、これについて何もしていません。毎日、一生懸命、働くことが一番の健康法ではないですかね。三度の食事は欠かさず、なんでも食べます。くよくよせず、ほがらかにしていれば、家庭も円満ですから。」



国民健康保険 健康優良家庭を表彰

市では、国民健康保険の被保険者で昭和五十八年度の一年間、家族が一度も病気に罹らず、しかも国保税を完納された健康家庭を表彰しました。

十月三十日に市役所七階会議室で行った表彰式では

宮島市長が健康をたたえて賞状と記念品を贈りました。表彰された方は、小林清二さん(本庄町)、中島正敏さん(本庄町)ら三十四人、家族三十六世帯、江里薩摩さん(西与賀町)ら二人です。



健康がいちばんと小林さん夫婦

市民の総力を結集して 暴力を追放しよう!

昭和60年度版電電公社発行

職業別電話帳広告募集中!

佐賀県版
〈発行予定〉昭和60年5月1日

募集締切は12月24日まで!!
お申し込みは早めをお願いします。



●お申し込みは…
財団法人 電気通信共済会佐賀営業所

〒840 佐賀市白山2-1-15 ☎(0952)24-1848



電電公社の職業別電話帳が、**カパッ**として生まれ変わり、スッキリ、見やすくなります。
ヨロシウ!



(知事に陳情する代表ら)

石井樋の復元で清流を

水対策市民会議の代表ら県へ陳情

春と秋、市民総参加による川を愛する運動に取り組んで、佐賀市水対策市民会議の代表らと宮島市長は十一月六日、県庁を訪ね、知事に陳情しました。

宮島市長は、「市民運動の中で昔のような清流を取り戻すには、まず自然水が欲しいという声が高まっている。そのために石井樋を早く復元してもらい、清流を取り戻すための都市用水を確保してほしい」と陳情しました。

香月知事は、河川環境整備事業で復元できるように努力したいと答えました。



いつも通るあの道に愛称を！
わかりやすく愛称をつけてください



いつも通る、市内の道路に、だれにもわかりやすく親しみのある愛称をつけて

もらおうと、市では、道路愛称選定委員会を設けて、検討を進めていきました。十一月十三日、市役所で開いた同委員会では、主要道路二十二路線を対象にして、道路愛称を募集することにしました。

一般から公募する路線

路線番号	路線名	区間
①	国道34号線〔北部バイパス〕	(兵庫町瓦町～佐賀中央青果市場)
②	国道207号線〔貫通道路〕	(辻の堂～嘉瀬橋)
③	国道264号線、県道脊振佐賀線〔貫通道路〕	(辻の堂～兵庫町瓦町)
④	国道208号線、市道環状南線〔南部バイパス〕	(北部バイパス～北川副小)
⑤	市道環状東線	(北川副小～佐賀ヨコハマタイヤ)
⑥	国道263号線	(国立病院～高木瀬町平尾橋)
⑦	県道佐賀川久保鳥栖線、市道東高木線	(佐賀警察署～高木瀬町二俣)
⑧	市道栴檀橋植木橋線、妙安寺小路栴檀橋線〔多布施〕	(植木橋～護国神社西)
⑨	市道大財町北島線	(大和紡績南～新栄小)
⑩	市道松原町大財町線、栄町3号線	(願正寺～佐賀学園)

関係自治会で推薦する路線

⑪ 松尾佐賀停車場線(江崎グロコ～環状西線)	⑰ 唐人町大財線(佐工電南～佐賀日産自動車)
⑫ 西与賀本庄線(佐大前～南部バイパス)	⑱ 城内線(龍谷高～佐大前)
⑬ 東与賀佐賀線(清和高～〃)	⑲ 与賀町城南橋(医師会館～横小路)
⑭ 角目増田線(北部バイパス～鍋島町増田)	⑳ 城内中島線(県庁～南部バイパス)
⑮ 東高木植木線(北島整形外科～植木橋)	㉑ 今津線(貫通道路～本庄宮)
⑯ 神野町上高木線(潮音寺～ハロー若楠店)	㉒ 新村若宮線(日祐神野店～鍋島西団地)

豊かで住みよい郷土づくり

佐賀導水事業にご理解を

佐賀平野を水害から守り、豊かで住みよい郷土にするための事業の一つとして、筑後川佐賀導水事業計画があります。

この事業は佐賀平野を流れる筑後川、城原川及び嘉瀬川を人工河川に改修し、洪水から守ります。この事業は建設省で計画されています。今後、関係者みなさんのご理解とご協力をお願いします。

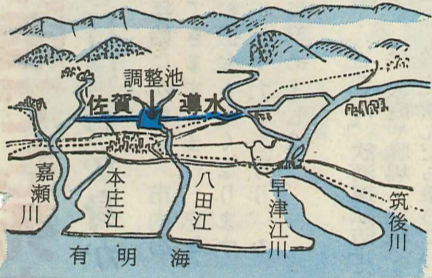

水のたたかひ

「一寸雨の降つぎ、町ん中はズンズンいびい。そう、夏の梅雨どき、秋の台風シーズンと、雨が少しく降りると、雨はズンズン(が)降り、水につかる。雨に弱い、雨に泣かされる私も佐賀のまちでした。

私が市長になったのは昭和五十四年春、それから七年前の四十七年には巨勢川の堤防が決壊して、ひどい水害がのちを襲いました。それから六年間は降雨量も比較的少なく水が割合出ないどころか、五十二年にはひどい干ばつに見舞われたりしました。五十四年市長就任後間もなくの梅雨どき、雨はドシャ降り、町



市長の思想

の中の随所に水が出ました。そして「これは水害だ、大変だ」という感じよりも、「困ったことだが、いつもの何かあきらめに似た困惑と驚き入り、市民の皆さんに申し訳ない、とキリキリ胸を痛めながら状況視察に努めました。

私の驚きは、別の驚きへと変わってゆきました。市役所の幹部をはじめ関係者が案外落ちついていて、「市長さん、これくらいは、いつものこと」といった顔をみていること。いま一つ、個々にお困りの市民の方を含めて、一部のひどい浸水地は別として市全体の浸水害は新人市長に対する佐賀

思えば、この五十四年水害は去ってゆきました。(つづく)

第12回 アイススケートまつり

期間12月1日～1月16日抽せんですてきな賞品が当たります。



営業中



農協の共済

佐賀スポーツセンターは、農協共済の福祉施設です。

- ★初心者のための〔各コース〕スケート教室《生徒募集中》
- ★一年間有効、友の会会員募集中 只今入会記念品進呈中!!
- 年会費 ■一般 5,000円 ■中・高生 4,000円 ■小学生以下 3,500円
- 佐賀駅より歩いて3分

◎スケートまつりピックプレゼント 1月1日～6日 東映協賛 名探偵ホームズ 風の谷のナウシカ 2本立上映

スポーツセンター2F会場

佐賀スポーツセンター
佐賀市駅前中央2丁目10-30 佐賀駅北 ☎0952-30-5211代

きびしい国保の財政

国保税は期限内に納付を!

国民健康保険に加入すると、国保税を納める義務を負わなければならない。納められた国保税は、国の支出金と合わせて、みなさんが病気やケガをしたときの医療費をはじめ助産費、葬祭費、高額医療費など給付の費用にあてられます。したがって国保税を納めていただかないと、国保事業を運営することができません。

また、国保税を滞納している方は、十二月二十五日までに必ず納めてください。そのまま納めずにおくと、法律によって不動産、電話加入権、債券等の差し押え処分を受けることにもなりますので、納めていただくようみなさんのご協力をお願いいたします。

特別養育費支給は、やむを得ず

証明書が提出されないなど、一般の被保険者として処理されますので、後の処理が大変です。必ず一緒に提出してください。

国保の被保険者でも、一般と退職被保険者等とは、病院等からの請求が違います。

まだ、国保税を滞納している方は、十二月二十五日までに必ず納めてください。そのまま納めずにおくと、法律によって不動産、電話加入権、債券等の差し押え処分を受けることにもなりますので、納めていただくようみなさんのご協力をお願いいたします。

診療を受けるときは、必ず被保険者証の提示を、十月一日から新しく退職者医療制度が始まりました。国保の被保険者の中で、被用者年金をもらっている方には、「国民健康保険退職被保険者等証明書」を交付しています。

病院等で診療を受けるときは、必ず被保険者証と同時に証明書を提出してください。

証明書は、被保険者証と一緒に提出してください。

毎月第一日曜日は 国民健康保険の納税相談日です。

今月は十二月二日 午前九時から午後四時まで。市役所 一階六番窓口です。

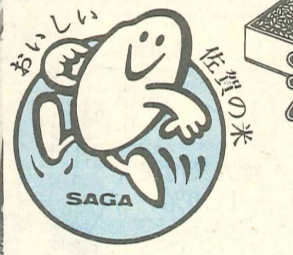

飯の重要性を見直す '84佐賀市米まつり

市米消費拡大推進連絡協議会では、米についての知識を市民のみなさんに深くするために、米まつりを開催いたします。催いたし、すので多数ご来場ください。

市米消費拡大推進連絡協議会では、米についての知識を市民のみなさんに深くするために、米まつりを開催いたします。催いたし、すので多数ご来場ください。

国民年金の請求はよく考えて!

国民年金の支給を受けるには請求手続きが必要で、老齢年金は、六十五歳から支給されますが希望すれば六十歳から繰り上げ請求することができます。繰り上げ請求をすると次のように減額され、一生そのまま

年齢	支給率
60歳	58%
61	65
62	72
63	80
64	89
65	100

すから、必ずしも有利ではありません。よく考えてから請求しましょう。

特別養育費支給は、やむを得ず

証明書が提出されないなど、一般の被保険者として処理されますので、後の処理が大変です。必ず一緒に提出してください。



あいつぐ善意を大切に

このほど金華堂書店（白山2丁目）から同中学校 店創業50周年を記念して、市内の小・中学校には大喜びでした。また、全日本愛護会佐賀分会から錦ゴイ105匹、九州電力佐賀営業所からヒゴイ200匹が贈られ、神野公園の池に放流されました。みんなでかわいがりました。

農家の皆さんへ!

記帳義務説明会を開催

昭和五十九年度税制改正で、白色申告者のうち年間所得が一定額以上の自営業者に記帳が義務づけられました。農家で五十八年分の事業所得が三百万円以上の人を対象に記帳制度の概要、具体的な記帳の仕方などの記帳義務説明会が開催されます。該当者は是非参加してください。

▽とき・ところ：佐賀市農協管内は十二月十三日午後二時から市農協本所大会議室。市中央農協管内は期日未定。後日各自に通知する予定です。



長崎街道まつりに 最高の人出

ふるさとの文化遺産を認識し、後世に引き継ぐ。十一月三日長崎街道まつりと歩こう会が開かれ、これまで最高の人出でにぎわいました。街道筋には昔ふうのお茶屋が設けられ、また日新小家庭ではカンパの空砲がなまつりを盛りあげました。

国の進学資金 貸付制度

国民金融公庫では、現在の進学資金貸付制度の取り扱いは行っています。

- ▽融資額：一進学者あたり五十万円以内
- ▽返済期間：進学する学校の修学年限以内で最長四年（短大等修業年限二年の学校に進学する方の家庭、交通遺児家庭、母子家庭の方は一年延長ができる）
- ▽利率：年七・六%
- ▽資金使途：入学金、授業料、受験のための費用、制服、下宿の敷金など進学に際し必要な資金。

くわしいことは、国民金融公庫佐賀支店（☎2333）

豊かな人間関係をつくらう

十二月四日から十日までの一週間が人権週間です。人権週間を迎えるにあたって、今一度、人権について考え、一人ひとりが他人の権利を尊重し、だれもが幸福で生きがいのある明るく住みよい町にいたしましょう。差別を受けた人

豊かな人間関係をつくらう

十二月四日から十日までの一週間が人権週間です。人権週間を迎えるにあたって、今一度、人権について考え、一人ひとりが他人の権利を尊重し、だれもが幸福で生きがいのある明るく住みよい町にいたしましょう。差別を受けた人

十二月四日から十日までの一週間が人権週間です。人権週間を迎えるにあたって、今一度、人権について考え、一人ひとりが他人の権利を尊重し、だれもが幸福で生きがいのある明るく住みよい町にいたしましょう。差別を受けた人

石舟と砥石

肥前刀をつくる際に使った水槽（石舟）と打ち上げた刀を仕上げるための足踏み砥石が、伊勢町真覚寺の境内に貴重な資料として保存されています。

新刀界に不滅の名を誇る肥前忠吉一門が使用したもので、藩の保護のもとで作刀にはげんだ刀匠の姿をしのべるものです。また、真覚寺には佐賀市指定文化財となっている初代肥前忠吉の墓と鐘楼があり、共に価値の高いものです。

（所在地）伊勢町・真覚寺（あし）市営バス西田代町下車、北へ徒歩五分。

県民手帳をあつせん

昭和六十一年版の県民手帳（日記編、資料編、名簿編）便覧編をあつせんしています。頒布価格は小型二百五十円、大型四百円（ご希望の方には市企画室（二階）で頒布しています。冊数に制限がありますので、早目にお買い求めください。お問い合わせは市企画室（☎243151内線133）へどうぞ。

肥前忠吉一門が使用したもので、藩の保護のもとで作刀にはげんだ刀匠の姿をしのべるものです。

また、真覚寺には佐賀市指定文化財となっている初代肥前忠吉の墓と鐘楼があり、共に価値の高いものです。

（所在地）伊勢町・真覚寺（あし）市営バス西田代町下車、北へ徒歩五分。

同和問題

部落問題の解決は国民的課題であるといわれながらも、一部にはなお私的課題として真剣に受け止められず、単なる掛け声に終わっているところがあるようです。すべての人が、今なお残る部落へのきびしい差別・偏見に立ち向かい、一日も早くその払拭に努めることが重要です。

「私は、差別をしていない。」

よく聞く意見の中に、「私など差別をした覚えは全くない。そっとして置けばよいものを、今更差別・差別とさわぐのはおかしいのではないか。」というのがあります。

しかし、現に差別事件は起きており、それを知らないままに過ごし、また知りながらも他人ごとだと見過ごしてしまおう。

(10) 国民的課題と私たち(その一)

このことがいつまでも部落差別を残り、結果としては差別を許したことになるのではないでしょうか。

「私とは、かかわりがない。」

私たちの身のまわりには、実に多くの差別が見受けられます。貧富の差別を初め、職業・結婚・居住・男女・学歴・身障者等、いずれも私たちがとらえかかわりがあり、部落差別はこれらの差別をひたひためたような形で存在する最も象徴的な差別だといわれております。

このような部落差別を、私たちがはかかわりがないものとして放置し、身のまわりの差別解消のみに努めることは、あまりにも問題ではないだろうかと思えます。

あらゆる差別の解消に努めるべきです。

例年お馴染みの「おせち料理」は右の通り4種類調製致します。料理はそのままお召し上がれますので、お忙しいお家庭向きかと存じます。配達はお希望の場所に31日午後にお届け致します。

おせち料理

佐賀給食センター
佐賀市兵庫町大字藤木394番地



和風	8,000円
洋風	8,000円
デラックス	15,000円
むつごろう 特製	20,000円

予約受付中
☎(24)1261・(23)2647

の財政

9年9月30日現在)

特別会計

算額 A	歳入		歳出	
	収入済額 B	収入率 $\frac{B}{A}$	執行済額 C	執行率 $\frac{C}{A}$
6,071万円	25億3,740万円	37.0%	24億8,549万円	36.2%
億 831万円	2億1,571万円	35.5	9,013万円	14.8
億3,262万円	1億8,353万円	7.2	6億3,597万円	25.1
億 429万円	29億 985万円	45.4	28億8,996万円	45.1

企業会計

区分	予算額	執行額	執行率
収益的	収入 12億6,059万円	6億5,613万円	52.0%
支出 12億5,100万円	7億2,611万円	58.0	
資本的	収入 4,085万円	1万円	0.0
支出 2億3,426万円	1億 269万円	43.8	
収益的	収入 17億 868万円	7億4,862万円	43.8
支出 16億9,623万円	6億5,322万円	38.5	
資本的	収入 1億9,800万円	1,346万円	6.8
支出 4億2,267万円	1億2,306万円	29.1	
収益的	収入 23億7,923万円	11億2,296万円	47.2
支出 20億4,819万円	9億3,395万円	45.6	
資本的	収入 5億6,500万円	3,180万円	5.6
支出 8億1,882万円	1億8,905万円	23.1	

緑のまちづくり

—◇—多布施川河畔公園—◇—



、古くから市民の飲料水、農業用水に利用され、その清流、のふるさととして親しまれてきました。護国神社北より石井樋までの間、6.5kmを、佐賀市緑道ネットワークとして、より市民の皆さんに親しまれ愛される河畔公園を進めています。に約1億3千万円を投じ、遊歩道を設け、植栽をし、ホタル、ベンチ等を配し、3.7kmがすでに開設しております。公園、釣り場、アスレチックゾーン等を設置し、また、植木桜の名所にする計画です。

市の財政状況は、毎年2回本紙を通じて公表していますが、今回は昭和59年度予算の執行状況を中心に、58年度の決算状況その他を図表でお知らせします。

大変に厳しい財政事情の中で、市民福祉の増進を図るために、市では、い

ろいろな施策を進めていきます。

今後も、市政に対して市民の皆さんのよりいっそうのご理解とご協力をお願いします。

※この財政状況について、詳しいことは、財政課財政係(電話内線172番)へお問い合わせください。

(59年9月30日現在)

人口 169,182人
世帯数 55,175世帯
面積 103.68^{平方キロ}メートル

58年度

歳入歳出の決算状況

一般会計

歳総額 (A)	歳出総額 (B)	歳入歳出差引額 (A)-(B)=(C)	翌年度へ繰越すべき財源 (D)	実質収支額 (C)-(D)=(E)
243億2,768万円	235億8,383万円	7億4,385万円	5万円	7億4,380万円

歳入総額

243億2,768万円

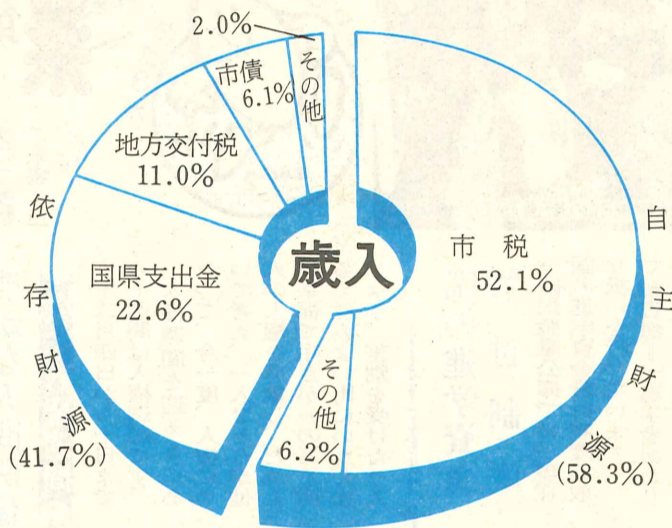

歳出総額

235億8,383万円

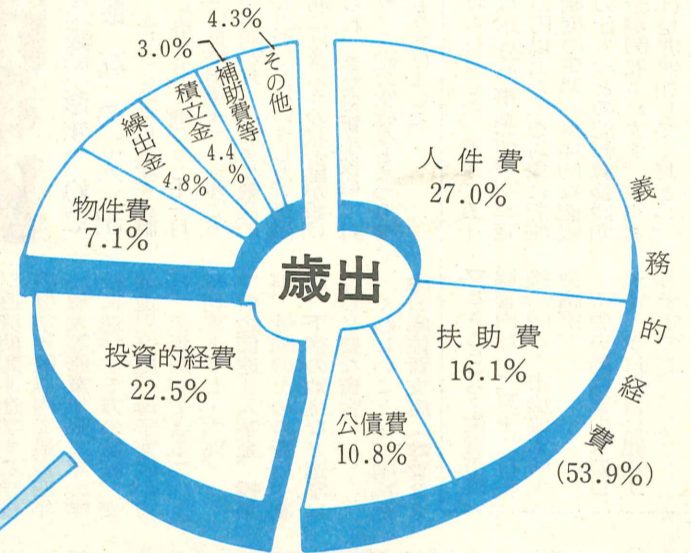

☆ 一般会計の投資的経費の構成比は22.5%ですが、公共下水道特別会計の下水道建設費15億2,941万円を加えると構成比は約27.2%になります。

特別会計

会計別	歳総額 (A)	歳出総額 (B)	歳入歳出差引額 (A)-(B)=(C)	翌年度へ繰越すべき財源 (D)	実質収支額 (C)-(D)=(E)	備考
国民健康保険	63億7,442万円	60億6,182万円	3億1,260万円	—	3億1,260万円	(E)より1億5千万円基金積立
農業共済	4億3,156万円	3億1,628万円	1億1,528万円	—	1億1,528万円	
公共下水道	25億7,920万円	25億1,522万円	6,398万円	—	6,398万円	
老人保健医療	61億9,313万円	61億6,901万円	2,412万円	—	2,412万円	

整備がすすむ

市営住宅・西佐賀団地

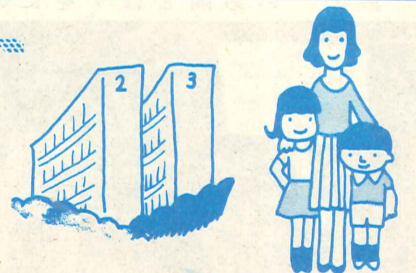
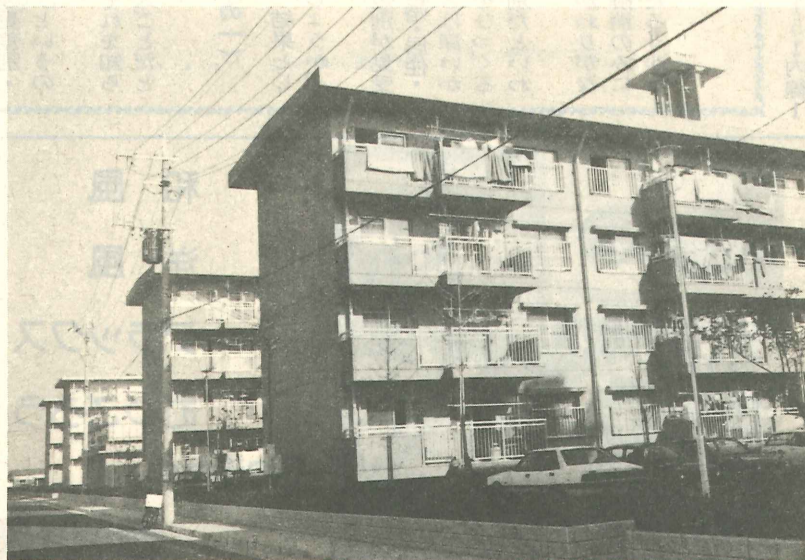

○ 本市には、現在 1,394戸の市営住宅があります。そのなかで、鍋島町の西佐賀団地は55年度から順次建設にとりかかり、59年度までに1種・2種住宅あわせて7棟 144戸、集会室1戸がすでに完成しております。

今後、引続き3棟72戸の建設が予定されており、これが完成すれば全部で 216戸となり、市営植木団地に次ぐ大きな団地となります。

◆ ちなみに、本市が住宅関連事業に投じた経費は、過去5年間で約21億円にのぼっています。

◆ 今後とも厳しい財政状況の中ではありますが、積極的に“まちづくり”を推進してまいります。

佐賀市告示第73号

地方自治法第243条の3第1項の規定に基づく佐賀市財政状況の公表に関する条例の定めるところにより、昭和59年4月1日から昭和59年9月30日までの間における本市の財政状況を次のとおり公表します。

昭和59年11月30日

佐賀市長 宮島 剛

図表でみる

佐賀市の財

59年度

歳入歳出予算の執行状況

(59年9月30日現在)

一般会計

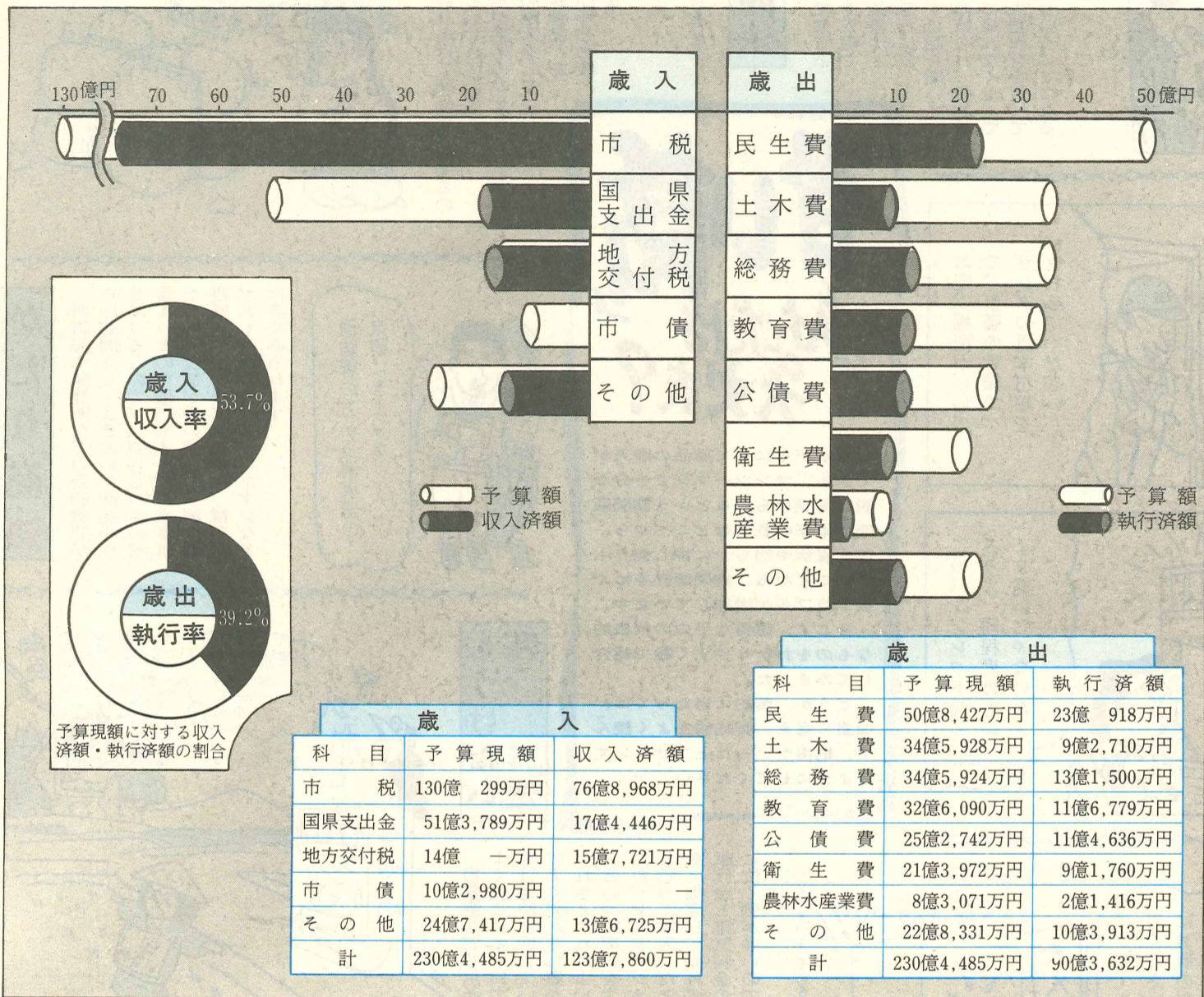

特別会計

会計別	予算額 A	歳入	
		収入済額 B	収入率 B/A
国民健康保険	68億6,071万円	25億3,740万円	37.0%
農業共済	6億 831万円	2億1,571万円	35.5
公共下水道	25億3,262万円	1億8,353万円	7.2
老人保健医療	64億 429万円	29億 985万円	45.4

企業会計

企業名	区分	予算額	執行済額
交	収益的	収入 12億6,059万円	6億5,000万円
		支出 12億5,100万円	7億2,000万円
通	資本的	収入 4,085万円	1億 000万円
		支出 2億3,426万円	1億 000万円
ガ	収益的	収入 17億 868万円	7億4,000万円
		支出 16億9,623万円	6億5,000万円
ス	資本的	収入 1億9,800万円	1億 000万円
		支出 4億2,267万円	1億2,000万円
水	収益的	収入 23億7,923万円	11億2,000万円
		支出 20億4,819万円	9億3,000万円
道	資本的	収入 5億6,500万円	3億 000万円
		支出 8億1,882万円	1億8,000万円

市債の状況

現債高 155億9,039万円(一般会計)

●借入先別状況

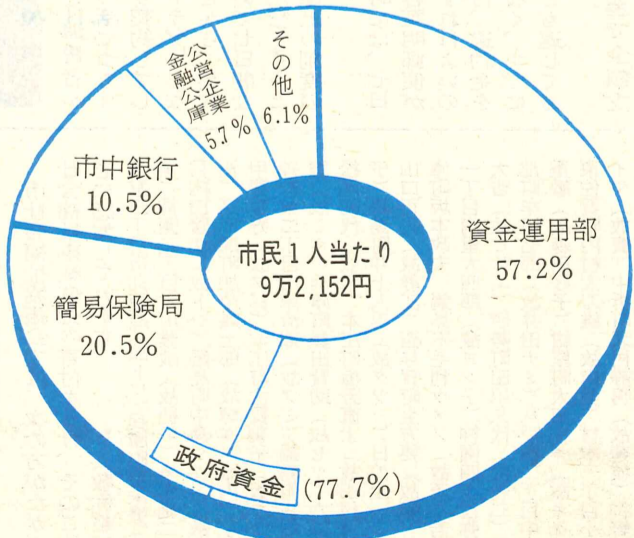

市有財産の状況

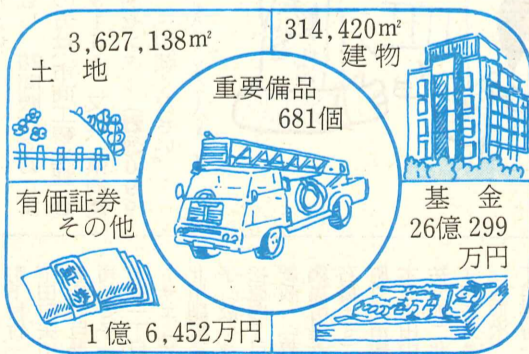

一時借入金の状況

(一般会計)

59.4.2~59.4.6 1億円

59年度上半期は、各会計間の資金の繰替運用を行った結果、金融機関等からの一時借入金は1億円でした。

緑のまちづくり

—◇—多布施川河畔公園



○ 多布施川は、古くから市民の飲料水、農業用水、桜並木は、心のふるさととして親しまれてきました。本市では、護国神社北より石井樋までの間、6.5トワークの一翼として、より市民の皆さんに親しむとして整備を進めております。58年度までに約1億3千万円を投じ、遊歩道を設け、川、あづま屋、ベンチ等を配し、3.7kmがすでに整備済みです。今後は、水公園、釣り場、アスレチックゾーン等、橋より上流は桜の名所にする計画です。

SF商法

あなたは幸運な方です
千人に一人という抽せ
んで選ばれましたので、
営業所へおこし下さい

ヨージ、本日
最後の特大売
新製品の高級
羽根ぶとんを
五割引で売り
ましよう。い
いですが、五
名様かぎり
ですよ！

早い者
勝ち!

あなたは人数
オーバーだけど、
いいよ、特別大
サービス!

こんなチャンス
ものにするなん
て奥さん、運が
いいよ

テレビの月賦
も終わら
ないのに、
なんだこ
りゃん!

セツ子
30万円

狂的な雰囲気を感じて商品を買わせるの
で、催眠術ともいわれています。
販売業者の巧みな話術にのせられ、気が付
いたら高額商品の購入をしていたというもの
で、ベッドや健康食品、あ
んな器、羽毛布団などの販
売に多くみられます。

かたり商法

消防署や保健所などの公的機関か
らの訪問らしくよそおい、商品を売
りつけるもので、制服らしいものを
着ているので信じやすく、だまされ
たという苦情が多い商法で、消火器
、避妊具、表札などのほかに、電話台
、ガスもれ警報器、トイレファンなど
に多くみられます。

消防署の方から消火器の
点検にきました

**もうけたい
商法**

自動販売機などの販売に
よく見られる手口で、お
宅は道路に面しているの
でよく売れる。置かして
くれさえすればよい。な
どといった契約をすすめ
られ、サイドビジネスに
と思つて購入したところ
案に相違して売れず、月
賦代金と電気料金の負担
に泣く例が多いのです。

分割払い金
一
売上げ
赤字

自販機

**クーリングオフ
制度とは...**

訪問販売では消費者が
セールスマンの話につられ
てついうっかり契約してし
まい、後日のトラブルとな
る例が多いことから、契約
をした日を含めて七日間な
ら無条件で解約できると
定められた法律上の制度の
ことです。

解約したい時には、七日
内に書面(内容証明郵便が
確実)で通知すればよいの
です。この場合、違約金を
支払うこともなく、すでに
納めた頭金なども返しても
らえます。

ただし、現金で全額支
払った時や、使用した場合
は適用されないのに注意
ください。

もし、訪問販売でおこま
りの方は、市商工観光課(☎
243151)又は、県消費
生活センター(☎29099
9)へ相談ください。

寄付お礼

市社会福祉協議会では、次の方がたから
社会福祉事業資金の寄付をうけ、その厚
志に感謝しています。(敬称略)

若宮三丁目市丸徳造(故トワ)兵庫町堀末登(故
勇)神園二丁目古川雅敏(故種一)多布施二丁
目内田賢次(故トシ)鍋島町中島シヅエ(故廣
治)高木瀬町加茂森十郎(故輝次)城内二丁目
甲斐宣寿(故フジ)本庄町古賀美子(故フジ)
神野東二丁目津清(故フミ)鍋島町古賀正
雄(故ミネ)兵庫町豊田賢助(故セツ)六座町
松尾初代(故忠)本庄町梅野直士(故田村)はる
子(故島田)井上入男(故タツ子)日の出二丁目
山口正夫(故静江)西宮町生方要(故頼)兵
庫町坂本政夫(故島田)毛利ウメ(故茂)若宮
一丁目南里大四郎(故ヨシ子)神園四丁目弥永
大吉(故ヒサ子)伊勢町田川久代(故竹二)連
池町幸七郎(故井田)八戸溝一丁目中原
重敏(故森田)好子(故屋田)太田幸一(故キキ)
東佐賀町内村大刀雄(故尚美)材木一丁目小林
三丁目宮崎春子(故イ)北川副町中津保隆(故
弥三)巨勢町福田フサエ(故貞雄)巨勢町高地
義晴(故イチ)本庄町片江友一(故キミ)兵庫
町下村一(故幸子)与賀町森政幸(故キヨ)
下田町矢川勝昭(故シ)鍋島町樋口露子(故
春次)巨勢町横尾勝洋(故武次)大財一丁目赤
司エミ子(故六次)天神一丁目安藤勇(故テ
天神)一丁目古賀道恵(故信之)天神二丁目渡田
トサエ(故作次)鍋島町天下毛恵(故シヨウ)
北川副町岸田鉄次(故幸枝)西宮町福岡ヒロ
子(故ツモ)末広一丁目石丸マサ子(故喜一)
松原四丁目中村キサエ(故市郎)神園五丁目御
厨政一(故静子)高木瀬町中本民夫(故タメ)
鍋島町堤幸雄(故アサ)赤松町萩原彦次郎(故
石橋ナミ)北川副町横尾嘉弘(故勤六)久保泉
町立石清(故安馬)長瀬町小松一子(故勉)
本庄町中サカエ(故新吾)本庄町江口忠一(故
祐九郎)北川副町荒木七郎(故ミ)水ヶ江一
丁目三丸シヅエ(故新三郎)北川副町浦原利朗
(故作次)北川副町小柳幸治(故フミ)松原三
丁目平野一喜(故タメ)本庄町小聲愛子(故妙)
若宮一丁目松丸高也(故テ)金立町大林秀穂
(故ヤエ)鬼丸町中島月枝(故国夫)本庄町山
田文字(故瑞夫)中折町西田マサ子(故三郎)
鬼丸町野田健治郎(故キヨ)本庄町松崎しげ子
(故文雄)北川副町力武功(故三郎)多布施二
丁目田島二重(故ヤメ)中折町北島みどり(故
キヨ)金立町宮崎博文(故文字)東京都練馬区
山崎隆行(故雪江)鍋島町吉原登子(故利幸)
水ヶ江六丁目小柳シヅ子(故忠)北川副町田維
スヤ(故繁馬)北川副町古賀迪(故春三)若宮
三丁目永瀬シヅ子(故鉄夫)西宮町弥富フク
(故源市)神野西三丁目合屋スエ(故正巳)
唐人二丁目首成直臣(故吉次)水ヶ江六丁目志
波光義(故ハツ)多布施二丁目木下マツエ(故
松三)八戸溝一丁目江口正典(故和代)。

SF商法

SF商法とは新製品普及会の頭文字をとつ
たもので、日用品や食料品の安売りをす
るなどの名目で人を集め、閉めきつた場内で熱

甘い商法

居ながらにして商品の購入が
できる、マンツーマンで十分な
説明を受けられるという訪問販
売の本来の長所はどこへやら、
誇大宣伝や明らかに押し売りも
多いことから、訪問販売をめぐる
トラブルが増加しています。
そこで、悪質な手口の代表的
なものをわかりやすく絵で紹介
してみました。
どうか、契約に当たっては、
慎重に考え、契約書をよく読ん
で、納得がいった上でサインす
るようにしてください。

ポイント商法

抽せんに入ったので来て下
さい」という電話や、用件不明で
「電話を下さい」という葉書がき
て、会ってみると「海外旅行に安
く行ける方法がある。まずは話を聞いて
と出向いた先で何時間もねばられ、契約書
にサインしなければ帰るに帰れなくなつて
契約し、数十万円もする英語教材を買つて
しまふ、ということになる
のです。

見本工事商法

この教材を
買うだけで
海外旅行に
格安でいけ
る特典が手
に入るん
ですよ

大至急、連
絡したいこ
とがあるので必ずお電
話下さい!

お宅、場所がいいの
で、市価の半額でペ
ランダの見本工事を
やらせてください

半額!!

このパンフレット見て
みるよ、同程度のもの
より高いじゃないか!

キャンペーン中だから安くする
見本工事を半額で、とかいった巧み
な話術が使われます。あとよく調
べてみると、割引どころかむしろ高く
くやしい思いをした、という例が多い
例です。

**キャッチ
法**

路上で、文字どおりキャッ
チされるもので、化粧品と
美容・健康食品が圧倒的
です。アンケートに答えてく
ださい、などと呼び止めら
れ、喫茶店、営業所に連れ
ていかれます。多量、高額
に買わされ、利用価値の少
ないことに気づいてもあと
のマトリです。

見本工事商法

この教材を
買うだけで
海外旅行に
格安でいけ
る特典が手
に入るん
ですよ

奥さまニコニコ 生かす情報

(消費生活だより)

野菜果物の年末の価格見通し

品目	58年12月の価格 (1kg当たり)	年末の見通し	需給動向等
はくさい	73円	前年の高値に比べ安値	熊本、福岡、長崎、佐賀産共に作柄良く供給量は十分
キャベツ	191	安値	熊本、長崎産主力、他産地も不作だった前年に比べ作柄良く量多し
ねぎ	436	やや安値	県内産主力、作柄良く供給量並、寒波が来れば価格上向く
レタス	250	安値	長崎、佐賀産主力、作付増加、作柄良く安定供給
だいこん	96	やや安値	佐賀、熊本産主力、作柄良く供給量十分
にんじん	216	安値	長崎産主力、生育の遅れはあるが作柄良く安定供給
ごぼう	433	やや安値	宮崎産主力、作柄は良く供給量は十分
れんこん	536	やや安値	本県産は豊作型で供給量は十分
さといも	247	高値	佐賀産に宮崎産若干、夏期の高温干ばつで玉太り不良
たまねぎ	228	高値	北海道産作柄悪く府県産の冷蔵物が増加
きゅうり	332	やや安値	本県産主力、台風なく作柄は良好、供給十分
トマト	404	安値	本県産主力、作柄良く、供給量十分
みかん	106	高値	本県産、食味・品質共に良いが作柄悪く量は前年比7割
りんご(ふじ)	339	高値	長野産主力、食味良いが小玉多く、量は前年比7割を予想
いちご	—	前年並	佐賀産主力に一部福岡産、生産遅れも好天で回復、供給量は十分
干しがき	—	前年並	渋柿は裏年に当たり量は少ない、好天により品質・干し上り良好

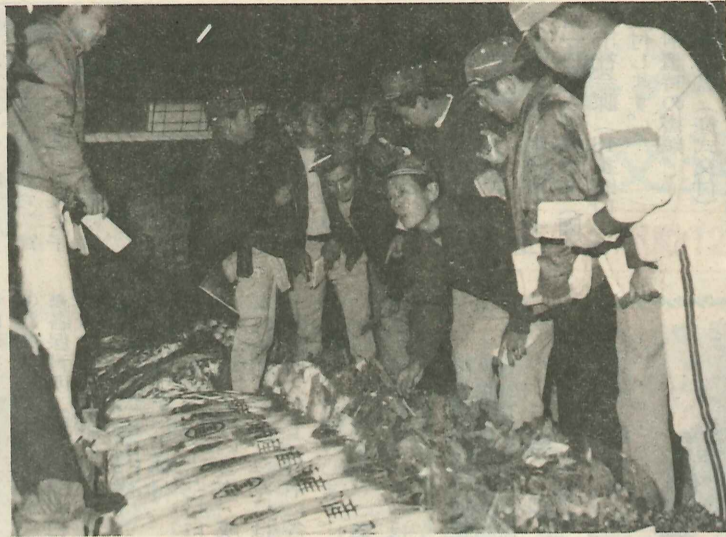

野菜は供給豊富 気になる生鮮食品の動き

これからお正月にかけては、買い物の機会が多くなり、台所をあずかる主婦の方にとっては頭の痛い時期。そこで、これから年末にかけて値動きの激しくなる野菜、鮮魚、食肉の価格、供給の状況を佐賀県生鮮食料品流通センター、佐賀県経済連、佐賀第一魚市場におたずねしました。

野菜果物

果物類は高値

今年の秋の青果物は、夏の干ばつで種まきや生育に若干の遅れはありましたが、その後、適度の降雨もあつて生育は回復し、病害虫の

水産物の年末の価格見通し

品目	58年12月の価格 (1kg当たり)	年末の見通し	需給動向等
たい	—	前年よりやや高値	養殖ダイに関しては、生産量不足のため、やや高値
連子だい	208円	前年より1割以上の高値	例年11月中の漁の状況から可能であるが、今年は不漁の見込み
はまち	318	前年よりやや高値	3.5kg、4kg型が多いが、量は前年を下回る見込み
まぐろ	411	前年より約4割高	量少ない
塩サケ(紅)	318	前年より高値	量として3割減
秋サケ	—	前年より高値	漁獲量不足
大正えび	383	前年並	昨年末の異常高値が今年までつづくと思われる
いか	259	前年並	漁獲量はまずまず
たこ	148	前年並	輸入物で供給
かき	43	前年並	入荷量はまずまず
貝柱	—	高値	前年の半分ほどの入荷のため高値予想
なまこ	—	前年並	漁獲量は前年より多いと思われる
かずの子	—	前年より高値	1割強高値

水産物

量少なめか

これから年末にかけては、魚の需要が多くなる季節ですが、魚貝類の値段も一部高くなることもやむを得ないでしょう。

毎週水曜日を「さかなの日」に

佐賀県水産物商業協同組合では、十二月から「魚の日」を設け、消費者のみならず、県内八百五十の

食肉

価格は前年並

食肉の需要は十二月が年間を通じて最盛期となりますが、供給量も増加するため価格は平常月をやや上回る程度となります。年末の価格は昨年十二月に比べ、品目により多少の差がありますが全般的に供給量が豊富であることから前年並が見込まれます。しかし、寒さが強まりやすとふとりにかたが低下し、また産卵も落ちることから若干値上げすることも予想されます。

また、漁獲量は天気に大きく左右されますが、全般的に漁獲量は前年を下回るのではないかと予想されます。特に、貝柱・まぐろ・たいなどが少なめで、高値で推移するでしょう。



生活排水を汚さないために石けんや無リン洗剤を使いましょう。

食肉の年末の価格見通し

品目	58年12月の価格 (1kg当たり)	年末の見通し	需給動向等
鶏肉 (100g当たり)	126円	前年並	供給量は前年同月比101%
豚肉 (中100g当たり)	137	前年並	供給量は前年同月比102%
牛肉 (中100g当たり)	242	前年並	供給量は前年同月比105%と多目
鶏卵 (1kg当たり)	294	前年よりやや安値	供給量は前年並

58年12月の価格は、総務庁統計局発行「小売物価統計調査報告」佐賀市分による。

明治タクシーよりお知らせ



患者輸送(寝台車)をご利用なさる方へ。年末・年始のため、病院より一時帰宅なさる患者さんの利用が多いためご利用の方は早目にお申し込みください。

自宅から病院
病院から自宅
病院から病院 }への転送は

気軽にタクシー料金で利用出来ます。又付添の方も6人まで乗車出来ます。

◎料金は小型タクシー料金で気軽に利用できます。



◎乗車定員も4人まで、車椅子でも相乗りできます。

明治タクシー
☎26-2241

献血にご協力を!

佐賀県赤十字血液センターでは、移動採血車による12月中の献血を実施しますので、ご協力ください。
佐賀市献血推進協議会



日	実施団体等	場所	時間
1(土)	街頭	西友佐賀店駐車場	10:00~16:00
7(金)	佐賀工業専門学校	校内	9:00~12:00
	中央高等職業訓練校	同	13:00~15:00
	佐賀県食糧(株)	同社内	9:00~12:00
	佐賀総合高等職業訓練校	同校内	13:00~15:30
10(月)	佐賀中央工業高校	同	9:00~15:00
14(金)	佐賀東高校	同	8:50~15:20
19(水)	佐賀北高校	同	8:50~15:20
22(土)	街頭	西友佐賀店駐車場	10:00~16:00
24(月)	佐賀	佐賀駅南口	10:00~16:00
	西日本開発土木(株)	同社内	8:30~12:00
	社会保険佐賀病院	同院内	13:00~15:30
25(火)	街頭	佐賀駅南口	10:00~16:00
	佐賀日産自動車(株)	同社内	9:00~12:00
	九電佐賀営業所	同社内	13:00~15:30

特定疾患の方へ 見舞金を支給



特定疾患にかかっている方に見舞金を支給します。支給は口座振込みになりますので、必ず預金通帳をご持参ください。
▽持参するもの①印かん、預金通帳(郵便局を除く)、「特定疾患医療受給者証」など証明になるもの。
▽申請期間①十二月一日から十二月二十二日まで。
▽支給額②二万円。
申請は、市社会課身体障害者福祉係(20番窓口)へ。
3151内線386へ。

保育所(園)の入所受付 12月1日から申請書交付

保育所(園)では、昭和六十年四月から入所(園)される子供さんの受け付けを行います。入所(園)できるのは、お父さんやお母さんなどが仕事や病気などのため、日中めんどうを見てもらえない子供さんです。
入所(園)希望の方は、次により手続きをしてください。
▽入所(園)申請書①十二月一日から各保育所(園)と市社会課(18番窓口)で交付します。
▽申請時の書類
①申請書(様式交付)
②住民票謄本(昭和60年1月1日以降の分)
③税額証明書(様式交付)
④給与所得者については、五十九年分の源泉徴収票
⑤源泉徴収票がとれない方

成人式の案内状は 12月中に送付

市は来年一月十五日に「成人式」を行います。成人式を迎えられる方には「案内状」を十二月中旬に各公民館からお届けします。もし、十二月末までに案内状が届けられないときは、

保健

年一回健康チェック、胃・子宮がん検診

年末年始の窓口案内

市役所の一般事務は、年末の二十九日から年始の一日まで休みになります。月三日まで休みになります。出生・死亡・婚姻などの届け出し、休み中も市役所守衛室で受け付けます。

ゴミの収集

事業所ゴミや大掃除のゴミなど自分で市の施設へ持ち込む場合は、三十一日午前中まで処理ができます。事前に市清掃課で許可を受けてください。また、大型ゴミ(電気製品など)が出たときは、電話で二十四日までに申し込めば、年内に戸別収集します。

水道・ガス局

一般事務は、十二月二十九日から一月三日まで休みですが、水道・ガスの使用開始・廃止などは休み中でも受け付けます。ただし、市役所本庁での受け付けは休みです。また、緊急の場合の修理等は、休日に関係なくご連絡ください。

人権問題に関する 標語を募集

日本国憲法に保障されている人権についての意識を高め、部落問題の解決に資する標語を募集します。▽課題①日常生活における人権問題について②部落問題について▽主催は市教委と市社会同和教育推進協議会▽応募方法①小・中学生は各学校へ提出②高校・大学生は一般の人は、官製はがきに標語・住所・氏名・年齢を書いて、栄町一番一市教育委員会社会教育課(243151内線434)へ送付してください。提出期限は来年一月十日。

「肝臓病教室」を開催

肝臓は昔から「肝腎かなめ」という言葉があるように腎臓とならんで、大変重要な臓器です。市では肝臓

麻しん(はしか)の予防接種

▽対象者=接種当日(昭和60年1月21日)1歳6か月から3歳未満の人で麻しんにかかっていない人。▽料金=無料。▽接種を受ける人は、問診票を配布しますので、母子健康手帳と印かんを持って、下記の日程で取りにおいでください。なお、国立病院、社会保険病院、県立病院で接種希望の方は、市衛生課1番窓口で12月3日から12月8日まで配布します。

乳幼児の療育相談

乳幼児の心身の障害を早期に発見し、早期治療に結びつけるための療育相談を開設。十二月二十一日(金)午前九時~十二時。内容は、子供の発育、しつけなど気になること。指導は武藤直義先生(西九州大学助教授)。母子健康手帳を持参。申し込みは市衛生課(243151)へ。508へ早目にどうぞ。

市営バス観光案内

【お正月用】ブリつき忘年旅行・平戸島観光(十二月十五日出発、一泊二日)で会費は一万五千円。【高塚地蔵も】十二月十六日、日帰り。会費は大人二千五百円、小人二千円。【篠栗霊場めぐり】十二月二十一日、日帰り。会費は三千八百円。【新春三社参り】太宰府天満宮、宮地岳神社、宮崎八幡宮。一月二日・三日。会費は大人二千八百円、小人二千三百円。【初もうでと原鶴温泉の旅】一月四日、会費は大人四千八百円、小人三千円。【新春恵方参りと長崎市内観光】一月二十日、一泊二日。会費は一万三千二百円。【高塚地蔵初もうで】一月二十日、会費は大人二千五百円、小人二千円。【篠栗霊場めぐり】一月二十一日、日帰り。会費は三千八百円。お申し込みは観光係(241863)へどうぞ。

耐寒ラジオ体操会と 五社参り走ろう会

元日の年中行事、第十回記念耐寒ラジオ体操会と市内五社参り走ろう会を開催。▽とき:一月一日午前六時半に県庁前に集合。ラジオ体操は六時三十分から。五社参りは六時五十分出発です。▽申し込み受け付け①当日、参加あり。▽問い合わせ先①市教育委員会内市協事務局(243151内線426)。

お気軽にご利用ください

市民相談室では、市政についての要望や相談を受けています。このほか、特別相談として次の表のような相談も受けています。気軽にご利用ください。お問い合わせは、市民相談室(243151内線113)へ。

野口英子さん

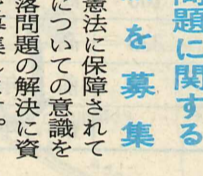

野口英子さん(24) 兵庫町大字藤ノ木
スポーツ……中学校時代からやっている卓球を、いまま職場で続けています。今年、大分で職場対抗の九州大会が開かれ、私たちのチームが団体戦で見事、優勝したんですよ。
趣味……生け花や映画鑑賞など。最近みたのは「愛と青春の旅立ち」が印象的。
男性観……男らしく野性味のある人には、好感がもてますね。
休日……友人たちと、ドライブなどに。

特別相談一覧表

相談内容	時間	場所
法律相談(第2・4木曜日)	13:00	市民相談室
人権・心配ごと相談(毎週木曜日)	16:00	市民相談室
行政相談(第2・4木曜日)	9:00	市民相談室
税務相談(毎週水曜日)	16:00	市民相談室
緑の相談(第2・4金曜日)	9:00	市民相談室
高齢者職業相談(毎週月~金曜日)	16:00	市民相談室
消費生活苦情相談(毎週水曜日)		市民相談室
家庭児童相談(毎週月~金曜日)		市民相談室
婦人相談(毎週月~金曜日)		市民相談室
母子相談(毎週月~金曜日)		市民相談室
婦人就業援助相談(毎週水曜日)		市民相談室
教育相談(毎週水・金曜日)		市民相談室

燃やさないゴミ

市内の地区は特別収集します。週一回収集地区
収集地区 12月最終 1月最初
毎週月曜 24日 7日
火曜 25日 8日
水曜 26日 9日
木曜 27日 10日
金曜 28日 11日
土曜 29日 12日
2133へどうぞ。

尿くみ取り

年末は三十日まで収集します。年始は四日から収集します。

燃やさないゴミ

市内の地区は特別収集します。週一回収集地区
収集地区 12月最終 1月最初
毎週月曜 24日 7日
火曜 25日 8日
水曜 26日 9日
木曜 27日 10日
金曜 28日 11日
土曜 29日 12日
2133へどうぞ。

水道・ガス局

一般事務は、十二月二十九日から一月三日まで休みですが、水道・ガスの使用開始・廃止などは休み中でも受け付けます。ただし、市役所本庁での受け付けは休みです。また、緊急の場合の修理等は、休日に関係なくご連絡ください。

燃やさないゴミ

市内の地区は特別収集します。週一回収集地区
収集地区 12月最終 1月最初
毎週月曜 24日 7日
火曜 25日 8日
水曜 26日 9日
木曜 27日 10日
金曜 28日 11日
土曜 29日 12日
2133へどうぞ。

尿くみ取り

年末は三十日まで収集します。年始は四日から収集します。

燃やさないゴミ

市内の地区は特別収集します。週一回収集地区
収集地区 12月最終 1月最初
毎週月曜 24日 7日
火曜 25日 8日
水曜 26日 9日
木曜 27日 10日
金曜 28日 11日
土曜 29日 12日
2133へどうぞ。

水道・ガス局

一般事務は、十二月二十九日から一月三日まで休みですが、水道・ガスの使用開始・廃止などは休み中でも受け付けます。ただし、市役所本庁での受け付けは休みです。また、緊急の場合の修理等は、休日に関係なくご連絡ください。

燃やさないゴミ

市内の地区は特別収集します。週一回収集地区
収集地区 12月最終 1月最初
毎週月曜 24日 7日
火曜 25日 8日
水曜 26日 9日
木曜 27日 10日
金曜 28日 11日
土曜 29日 12日
2133へどうぞ。

尿くみ取り

年末は三十日まで収集します。年始は四日から収集します。

燃やさないゴミ

市内の地区は特別収集します。週一回収集地区
収集地区 12月最終 1月最初
毎週月曜 24日 7日
火曜 25日 8日
水曜 26日 9日
木曜 27日 10日
金曜 28日 11日
土曜 29日 12日
2133へどうぞ。