

### 固定資産税(第1期分) 都市計画税

納期限は5月1日まで  
となっています。  
期限内に早目に納めま  
しょう。

# さが 市報

No.579  
昭和59年

4月号  
(毎月1日発行)

発行所 佐賀市役所(電話代表②3151)  
〒840 佐賀市栄町1番1号  
編集人 総務部長

|      |    |          |     |     |
|------|----|----------|-----|-----|
| 3月1日 | 人口 | 169,429人 | 前月比 | +64 |
| 現在   | 男  | 81,070人  |     | +78 |
|      | 女  | 88,359人  |     | -14 |
|      | 世帯 | 55,017   |     | +19 |

## お年寄りに生きがいを シルバー人材センター設立

佐賀市シルバー人材センター(堤理事長)がこのほど設立され、今月から事業を始めることになりました。このセンターは、お年寄りの生きがい対策としてふさわしい仕事を引き受け会員に提供してお年寄りの働く機会を増やし、福祉の増進を図り、活力ある地域社会づくりに寄与するため市民のみならずおおよび諸団体のご協力を得ながら、会員の自主的な活動によって運営される社団法人です。

お年寄りの生きがい対策と健康づくりを目的とした佐賀市シルバー人材センターが設立され事業を始めることになりました。

これは健康なお年寄りが集まってふさわしい仕事を引き受け、希望や能力、経験に応じてその仕事に従事していくための団体で健康で働く意欲のある六十歳以上の方であればどなたでも会員となることが出来ます。この事業は営利を目的としたものではなく、会員にふさわしい仕事をセンターが請け負って会員の希望にそってみんなで従事し、また引き受けた仕事の責任はセンターが負い、仕事を請け負った代金は一括してセンターが受け取り、取り決めに従って働いた会員に配分金を支払います。会員が仕事中にけがをしたときは保険の給付が受けられます。



**書類の整理**  
除草など  
センターの会員になると次のような仕事があります。  
○書類の整理や伝票整理などの一般・経理事務  
○集金、得意先回り、人の折衝などの外交事務  
○はがきのあて書きなどの筆記、毛筆、筆耕など  
○簡単な大工仕事や修繕  
○公園や庭の清掃、除草、植木や盆栽の手入れなどの屋外の軽易な作業  
○留守番や子守、家事補助

企業主やご家庭のみならずは次のようなときにはセンターをご利用ください。  
○新たに人を雇うほどでは

**ご利用を**  
こんなとき  
○造花、のりつけなどの室内でする手先の仕事  
○倉庫管理、守衛、駐車場管理など。

四月六日から十五日までの春の全国交通安全運動が展開されます。今回のスローガンは「安全は正しいルールとマナーから」で、運動の重点は次の三点です。

| 件名 | 59年2月末日現在 | 前年との比較    |
|----|-----------|-----------|
| 発生 | 166 (147) | -20 (-14) |
| 死者 | 5 (5)     | ±0 (±1)   |
| 傷者 | 191 (168) | -13 (-5)  |

( )内は佐賀市内での事故件数

### 安全は正しいルールとマナーから

4月6日～15日「春の全国交通安全運動」

①子どもと高齢者の交通安全  
②二輪車の交通事故防止  
③シートベルト着用推進

および安全運動の徹底  
現在、県内で交通事故死亡事故が増加しており、三月十四日現在で死者は二十七人と前年比で十二人も増えています。このため三月十二日には県下に交通事故死亡事故多発警報が発令されました。

また、四月は新学期・入園の時期です。園の特にお母さん方は児童を交通事故から守ることに心がけましょう。なお運動期間中に交通公園(神野公園西)でお年寄りの自転車乗り方コンクールが計画されています。

### 仕事発注の手続きは簡単

お電話等で発注があった場合、センター職員が直接事業所やご家庭に出向いて契約金を決め、発注者に請求書提出します。センターは会員の中から希望する仕事を割り当て派遣し、請け負った仕事を完了します。その後、請求書を送付し、請負代金(契約金)は会員に代わってセンターが請求受領し、取り決めに従って働いた会員には配分金として支払います。

くわしいお問い合わせは佐賀市シルバー人材センター(☎②3151内線383)までどうぞ。

### 交通安全ポスターで全国一

金泉中学校三年の西村泰枝さんが全国交通安全ポスターコンクールで内閣総理大臣賞を受賞しました。同校からは三年連続の日本一で西村さん自身も昨年の動物愛護ポスターコンクールでの文部大臣賞に続く最高賞の受賞になりました。



西村 泰枝さん



(信号をよくみてね/本庄幼稚園交通教室で)

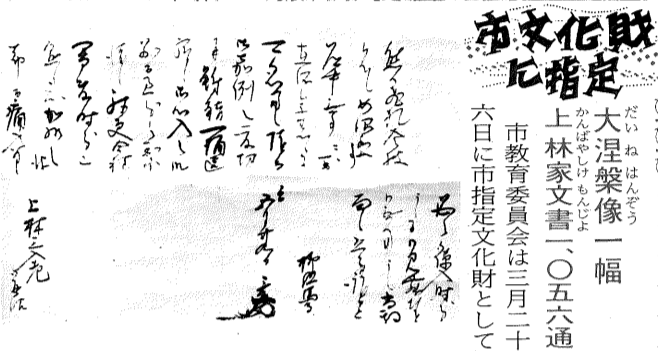

### 大涅槃像一幅

上林家文書一〇五六通  
市教育委員会は三月二十一日に市指定文化財として六日に市指定文化財として

### 市政功労者、善行者 1 団体、25人を表彰

昭和五十九年度の佐賀市表彰式が四月二日、市役所で行われます。これは多年にわたり、産業、教育、福祉、民生などの各分野で活躍され、市の発展に尽くされた方や、環境の浄化や節節として善行のあった方の功績をたたえ、市政の発展に貢献した方々を表彰するものです。今年度表彰される方は、次の一団体、二十五人の方がたです。(敬称略)

- (自治会長) 西岡榮(中央本町) 中村平八郎(中ノ小路) 小木虎之助(水ヶ江一丁目) 倉谷陽次郎(田代二丁目) 野口雄(北川副町) 張弥(日の出一丁目)
- (民生児童委員) 藪内淳夫(松原一丁目) 堤春雄(中央本町) 川本泰子(水ヶ江四丁目) 蒲原茂(高木町) 森永とみ江(多布施四丁目) 中山ハエ(長瀬町) 木原鹿一(久保泉町)
- (農業委員) 田中利視(高木瀬町)
- (善行者) 福永吉次(城内一丁目) 山口律子(本庄町)
- (河川浄化) 高場武(紺屋町)

●電電公社では引越しの際、後にはいる方が電話をすぐ使えるように電話機を残す方法を全国的にすすめています。  
●移転先が決まりましたら、電話機はそのままにして手続きにお越しください。転出時に電話をとめます。

おしらせ

## プッシュホン

カラフルボディさわやかに

月々 ¥550 短縮なし

### 全国の電話番号のおたずねは

市外局番 + 104 = OKです。

もっとわかりあえる、明日へ

佐賀電報電話局  
お問い合わせは23-0000(無料)

# 康のまちづくりなど重点に

## 当初予算のあらまし

昭和五十九年度の予算編成については、国・地方財政計画と同一基調のもとに引き続き厳しい財政環境を十分勘案して策定しました。また今日の厳しい財政事



(所信を表明する宮島市長)

三月定例市議会は三月六日から二十六日まで二十一日間開かれ、昭和五十九年度一般会計予算案など三十五議案が提案され原案どおり可決されました。五十九年度の当初予算は、一般会計が二百二十一億五千万円、特別会計が約百六十一億二千万円、公営企業会計が約六十八億二千万円です。新年度の一般会計予算は、厳しい財政環境等を踏まえこれまで以上の引き締め型の予算となっております。

### 厳しい財政環境を踏まえた 引き締め型予算

三月定例市議会は三月六日から二十六日まで二十一日間開かれ、昭和五十九年度一般会計予算案など三十五議案が提案され原案どおり可決されました。五十九年度の当初予算は、一般会計が二百二十一億五千万円、特別会計が約百六十一億二千万円、公営企業会計が約六十八億二千万円です。新年度の一般会計予算は、厳しい財政環境等を踏まえこれまで以上の引き締め型の予算となっております。

情の中で特に事務事業の見直しを図り、行政経費の削減・効率化を推進し、限られた財源の重点的・効率的な配分に徹し、節度ある財政運営を行う事を基本としました。特に本年度は総合計画による大規模事業の総合文化会館建設を目前に控え、この事業推進が将来の財政運営に与える影響を踏まえた健全財政の維持等を十分見極める必要があり、まさに本市の行政運営にとって正念場とも言える時期にあるため、予算編成にあたってはこの認識のもとに

### 施政方針

昭和五十九年度の市政運営の基本となる市長の施政方針のあらましを紹介いたします。

私は市長に就任以来「活力ある佐賀市」を誇りある県都佐賀市の都市づくりを目標として市政の発展と市民福祉の向上に努めてまいりました。

さて昭和五十八年五月から、市民の皆様のご支援をいただきまして二期目の市政を担当いたし、昭和五十九年度はその二年目を迎えることとなり、まちづくりを進めるにあたっての大事な年として

### 活力ある、誇りある 佐賀市をめざす

私は市長に就任以来「活力ある佐賀市」を誇りある県都佐賀市の都市づくりを目標として市政の発展と市民福祉の向上に努めてまいりました。さて昭和五十八年五月から、市民の皆様のご支援をいただきまして二期目の市政を担当いたし、昭和五十九年度はその二年目を迎えることとなり、まちづくりを進めるにあたっての大事な年として

第四に、財政運営の在り方についてであります。私が就任以来これまでで続けてまいりました健全な財政運営の維持、財政力の培養に努めたいと思っております。特に総合文化会館建設は極めて厳しい今日の財政環境の中であえて行う大事業であり、財政運営に支障をもたらさずその安定を確保するためには今日の段階での十分な配慮が必要であります。そこで五十九年度財政運営はこれまでにも増して厳しく抑制しつつ将来に備えた対策にも配慮して行きたい所存であります。

### 市街地再開発事業など 産業の振興



改築される大隈記念館

農林水産業の振興では、蓮池、嘉瀬、城西第一、第二地区のほ場整備事業および久保泉、金立、北川副地区の調査に六千六百万円、佐賀の産地づくりを目指す地域特産物振興事業および優良家畜導入等の畜産振興促進事業に千六百万円、新沿岸漁業構造改善事業、小規模漁業構造改善事業、小規模漁業構造改善事業に九千九百万円。商工業の振興では、中心商店街における市街地再開発事業の準備に八百万円、工業開発推進事業に百万円、大隈記念館改築、北部山麓における野外活動施設整備等に四千四百万円等を計上しております。

### 河川浄化の推進など 生活環境の整備

モデル水系をはじめとした市内河川の清掃、新たに実施する鯉放流場設置等河川の浄化に一億二千万円。

### 都市基盤の整備

河川の排水対策では、上淀川等の準用河川の整備やその他の河川の護岸およびしゅんせつ、大溝都市下水路整備等に四億二千五百万円。街路・道路の整備では、

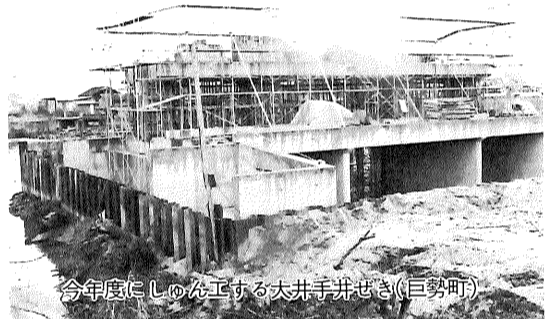

今年度にも工事を大井井井せき(巨勢町)

河川の排水対策では、上淀川等の準用河川の整備やその他の河川の護岸およびしゅんせつ、大溝都市下水路整備等に四億二千五百万円。街路・道路の整備では、

### みどりのまちづくりなど

河川の排水対策では、上淀川等の準用河川の整備やその他の河川の護岸およびしゅんせつ、大溝都市下水路整備等に四億二千五百万円。街路・道路の整備では、

### 総合検診を採用 市民福祉の増進



(血液検査を含めた総合検診を実施します)

市民の健康づくり対策では、五十九年度から開設計定の教育相談窓口事業に百万円、昭和中学校・城東中学校の校舍建設および巨勢小学校の給食室建設に十億五千五百円。社会教育の推進として、市民センターの整備、市民健康センターの整備等に

### 教育相談窓口の設置など 教育文化の向上

市民の健康づくり対策では、五十九年度から開設計定の教育相談窓口事業に百万円、昭和中学校・城東中学校の校舍建設および巨勢小学校の給食室建設に十億五千五百円。社会教育の推進として、市民センターの整備、市民健康センターの整備等に

## 7つのしあわせをお届けします!!

### 夕食材料ママセット

- 1 くらべてください 生鮮品を多く使っています
- 2 雨ニモマケズ 風ニモマケズ ●毎日お届けします
- 3 ムダを省いて 大変お得 ●必要量をパックします
- 4 美しいカラー 写真献立表付 ●もつ今夜のおかずが悩まされせん
- 5 お好きな日だけご注文 ●追加取り消しは当日9時まで受け付けします
- 6 お忙しい奥さま!! ●留守にしても安心です... ●保冷箱に入れてご指定の場所へ
- 7 栄養のバランスを 考えています ●専門の栄養士がメニューをつくりま

お電話ください

佐賀給食グループ

## (株)予章

佐賀市兵庫町南ノ木394(佐賀給食センター内)  
TEL 23-2647-24-1261(代)

- 1 ママセットのお申し込み方法 お申し込みは下記の事項を申込書又は電話にてお願い致します。(営業部員が参上します) ●ご住所及び配達場所(できるだけ詳しく、目標があればそれもお願いします) 当方は地図で照合致します。 ●ご氏名(貴方のお名前と配達先のお名前)お電話番号。 ●ご希望の日付、曜日(献立表をご覧の上好きな日付をお選びください。一週間続けておとりいただくなくても結構です。)
- 2 お届け方法 お申し込みいただいた翌日からお届け致します。
- 3 取消変更は 当日午前9時まで結構です。
- 4 お支払いは現金にて (ご希望の日は銀行振り込みでも結構です) 1週間払い、月2回払い、月1回払い、その他、ご相談により決めさせていただきます。 (佐賀銀行本店 普通預金番号 1078078) (佐賀相互銀行本店 普通預金番号 048820)

# みどりと健

## 昭和59年度

昭和59年度 佐賀市全会計予算規模一覧表

(単位 千円)

| 会計別     | 昭和58年度<br>6月補正後予算額 | 昭和59年度<br>当初予算額 | 伸率<br>% |
|---------|--------------------|-----------------|---------|
| 一般会計    | 21,060,957         | 22,150,000      | 5.2     |
| 特別会計    | 15,937,240         | 16,122,069      | 1.2     |
| 国民健康保険  | 6,409,964          | 6,812,644       | 6.3     |
| 農業共済    | 612,612            | 514,620         | △16.0   |
| 公共下水道   | 2,578,142          | 2,419,747       | △6.1    |
| 老人保健医療  | 6,336,522          | 6,375,058       | 0.6     |
| 公営企業会計  | 6,549,279          | 6,824,267       | 4.2     |
| 自動車運送事業 | 1,756,364          | 1,494,861       | △14.9   |
| ガス事業    | 2,267,679          | 2,131,353       | △6.0    |
| 水道事業    | 2,525,236          | 3,198,053       | 26.6    |
| 合計      | 43,547,476         | 45,096,336      | 3.6     |

(△は減)

昭和59年度当初予算の主な事項

- ※すぐれた風土をいかすまちづくり(都市基盤の整備) ……3,066,850千円
- 道路・交通の整備 ……996,133千円
- 市街地再開発の推進 ……20,440千円
- 緑化と公園・緑地の整備 ……171,904千円
- 排水対策の推進 ……424,942千円
- 下水道の整備促進 ……857,404千円
- 住宅の確保 ……596,027千円
- ※活力にみちたまちづくり(産業の振興) ……633,706千円
- 農林水産業の振興 ……352,567千円
- 商・工業の振興 ……226,761千円
- 観光の開発 ……54,378千円
- ※美しく住みよいまちづくり(生活環境の整備) ……373,224千円
- 河川浄化の推進 ……103,231千円
- 廃棄物の適正処理 ……202,548千円
- 市民の安全確保 ……67,445千円
- ※健康と幸せのまちづくり(市民福祉の増進) ……5,076,563千円
- 保健衛生の向上 ……498,215千円
- 社会福祉の充実 ……4,493,684千円
- 社会保険の充実 ……84,664千円
- ※心ゆたかなまちづくり(教育文化の向上) ……1,421,883千円
- 学校教育の充実 ……1,340,888千円
- 社会教育の推進 ……61,065千円
- 市民文化の振興 ……19,930千円
- ※計画の推進 ……95,214千円
- 行政運営 ……95,214千円

### 水道 共道

## 住む人の熱意が伸ばす下水道

### 新たに8町区が処理区域に

三月三十一日から新たに下図の区域が公共下水道の供用開始区域に加わりました。今回の対象区域は、今宿町、水ヶ江六丁目、朝日町、中の館町、鬼丸町、白山二丁目、本庄町、鍋島町の各一部で約五二〇軒です。今回の供用開始で事業認可区域七〇〇軒のうち、約五〇〇軒の区域が整備されたこととなります。

### 排水設備の設置義務

公共下水道が供用開始になり、その区域内の建物の所有者は、次のことが義務づけられます。  
(1)ふろや台所などからの汚水は、遅滞なく公共下水道に流さなければなりません。  
(2)既設のくみ取り便所

は、三年以内に水洗便所に改造しなければなりません。  
(3)家を新築、増・改築したる場合には、公共下水道に接続された水洗便所でないといけません。

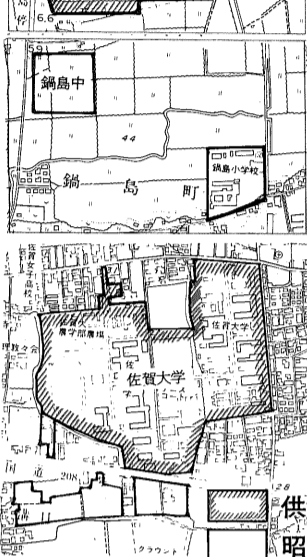
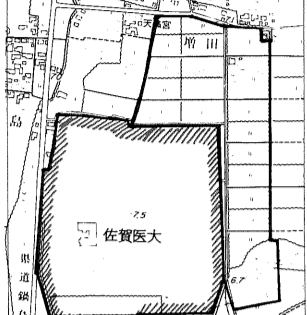

は、三年以内に水洗便所に改造しなければなりません。  
(3)家を新築、増・改築したる場合には、公共下水道に接続された水洗便所でないといけません。

水洗便所の改造費用を  
あつ旋  
既設のくみ取り便所を水洗便所に改造される方は、便所一か所につき最高三十万円、既設の浄化槽を取りこわし下水道に接続される方は一浄化槽に百万円以内の改造資金の融資をあつ旋します。供用開始の日から三年以内に改造工事をした場合、完済後に市が利子補

### 確かめましょう

## 国民健康保険証

昭和五十九年度の国民健康保険証を三月二十六日に郵送いたしました。次の点を確認してください。疑問な点がありましたら、ぜひ相談においでください。  
①二重加入者はいませんか(社会保険加入者や転出・死亡された方)  
②保険未加入者はいませんか(国民健康保険・社会保険・各種共済保険等に一切加入されていない方)  
③記載事項の訂正はありますか

昭和五十九年度(住所・氏名・続柄等)の国民健康保険証が着いていない方は、まだ保険証が着いていない方は、三月二十六日に郵送いたしました。次の点を確認してください。疑問な点がありましたら、ぜひ相談においでください。  
④まだ保険証が着いていない方は、まだ保険証が着いていない方は、三月二十六日に郵送いたしました。次の点を確認してください。疑問な点がありましたら、ぜひ相談においでください。  
⑤保険証の切り替え  
⑥保険証の有効期限が過ぎています。更新される方は、新しい保険証を持参のうえ手続きをしてください。なお、新規に交付を受けられる方は、合格通知書、在学在園証明書等確認できるものを持参してください。問い合わせは市保険年金課(☎3151内線334・335)へどうぞ。

税金の納付は…  
口座振替が…  
市県民税、固定資産税、国民健康保険税、国民健康保険料、  
口座振替のお申し込みは、お届けずみの印かんと通帳、納税通知書を持って、あなたの口座のある金融機関へ、いつでも受付できます。今年度から郵便局でも納付が出来ます。

はり・きゆう施設  
利用証の交付  
国民健康保険の被保険者への「はり・きゆう施設利用証」の交付受付を四月二日からいたします。  
交付を希望される方は、昭和五十九年度国保の被保険者証と印かんを持って、市保険年金課(一階七番窓口)へおいでください。  
ぼけ老人の悩みをどうぞ  
「ぼけ老人を抱える家族の会佐賀支部」が、昨年十一月に結成され、家族の悩みに電話相談をお受け

### 同和問題

大正十一年三月三日、京都市岡崎公会堂で開かれた全国水平社創立大会での決議が、綱領・水平社宣言と共に満場の熱気と歓呼の中で採択されました。  
「人間を差別する言動はいついそいそ許さない。」などの決意が、綱領・水平社宣言と共に満場の熱気と歓呼の中で採択されました。  
「被差別部落の人たちの団結した怒りは、全国各地で最も目立ちやすい言葉や身なりなどの差別に、きびしく向けられました。」  
そして、この差別を問いただす(糾弾)運動は、一般の人をはじめ、警察・軍隊・裁判所などにも及び、多くの人たちに「人間が人間を差別すること」がどんなにいけないことをさとせました。また、「被差別部落の人たちはこわい。」などの偏見を引き起こしました。  
この運動は、太平洋戦争の始まるまで根強く続け

### (7) 部落解放運動

昭和二十六年、京都市で起こりました雑誌「オールドマンズ」差別事件では、部落差別はそれを支えているものに政治・経済の仕組みがあることが明らかにされ、政府や地方行政への改善・要望運動が行われるようになりました。  
その後、さらに被差別部落の婦人・青年の人たちなどの運動も活発に行われ、民主的諸団体とのかわりを深めながら、部落差別を止めとするあらゆる差別を解放するための、全国的運動へと発展して行きました。  
そして、答申や措置法制定の力となりました。

無理しないで、一歩づつね…。 暮らし、ふれ愛。

# 信 佐賀信用金庫

金額と期間が自由に選べる  
しんきん独自の計画貯蓄

## 定期積金

本店 〒840 佐賀市中央本町8番10号  
電話 (佐賀局 0952) 代表 22-2141

0512



立石さん(左)に宮島市長から感謝状

### 市の発展に尽力 立石さんに感謝状

市はこのほど、前佐賀電報局長の立石直正さん(現・熊本電気通信学園長)に感謝状を贈りました。立石さんは

四年間の佐賀在任中、川を愛する週間や納涼さがまつりに積極的に協力されたほか佐賀管内市外局番の統一実現による市民生活向上など市の発展に尽くされました。

### 乾電池を寄贈 収集缶を寄贈

乾電池を寄贈して下さった東佐賀町の近藤分作さんから二十歳入りオイル缶で作った収集缶五十個が寄贈されました。市では早速公民館などに設置しました。



乾電池の回収に協力する様子

## おしらせ

### 標準小作料は 据え置き

三年ごとに改定される田の標準小作料は、左の表のように前回並みに据え置かれ、五十九年四月一日から適用されます。畑の標準小作料は定められておりません。

| 区分                                   | 小作料の標準額<br>(10アール当たり) |
|--------------------------------------|-----------------------|
| A地区<br>嘉瀬町、西与賀町、<br>本庄町、北川副町、<br>蓮池町 | 48,000円               |
| B地区<br>鍋島町、高木瀬町、<br>兵庫町、中央           | 44,000円               |
| C地区<br>金立町、久保泉町、<br>(大小野、妙楽寺を除く)     | 40,000円               |
| D地区<br>大小野、妙楽寺                       | 35,000円               |

### 人生記念樹をどうぞ 出生・結婚・新築記念に無料配布

緑の街づくりの一環として、人生記念樹(カキ、ウメ、モモの苗木のうち一本)を無料で差しあげます。今回対象の方は、昭和五十八年一月から十二月までの間に①出生、②結婚、③住居を新築または購入(新築の建売住宅)された方で、引き続き佐賀市に居住されている方です。該当される方は、記念樹ご希望の方は、市都市計画課緑地公園係(庁舎5階、内線235)へ印鑑をご持参のうえ、四月二日から四月十一

## 募集

### 長崎街道歩こう会

ふるさとの歴史、文化遺産の大切さを知っていただくため歩こう会を開きます。四月二十九日(日)午前九時東佐賀駅前集合、九時半出発(雨天の場合は五月六日に延期)。コースは構口(思案橋)晒橋(具服元町)八幡神社(伊勢神社(昼食))六座町(長瀬町)八戸町(八戸地蔵)。申し込みは、市商工観光課(231)内線212又は佐賀新聞社事業部(214)11へ。百人になり次第締め切ります。

## 保健

### 三種混合予防接種 (百日咳、ジフテリア、破傷風)

対象者は、一期二歳から四歳未満の幼児。二期三期三回目終了後一年を経過した二歳から五歳六か月未満の幼児。日程は四月二十五日・二十六日、五月二十二日・二十三日、六月十四日・十五日。場所・時間市役所医務課

### 子宮がん日曜検診を実施

市では、毎年集団方式により検診を行っていますが今年度は子宮がんの日曜検診も実施します。実施医療機関は日曜在宅当番の産婦人科で次の要領で行います。受診希望の方は市衛生課へ申し込み受診票の交付を受けてください。対象者は市内居住の三十歳以上の方(職場などで受診した方又は受診できない方は除きます)。受診方法は市から受診票の交付を受け実施医療機関に持参する。料金金受診票交付時に千

### 狂犬病予防注射(春季)日程

▷料金=3,300円(注射1,200円、登録2,100円)  
▷当日は不要犬の引き取りもいたします。

| 月  | 日      | 場所         | 時間         |
|----|--------|------------|------------|
| 4  | 2      | 循誘公民館      | 9:00~15:00 |
| 3  | 本庄公民館  | 〃          | 〃          |
| 4  | 昭栄中学校  | 〃          | 〃          |
| 5  | 芙蓉小学校  | 9:00~13:00 | 〃          |
| 6  | 金立公民館  | 〃          | 〃          |
| 7  | 赤松公民館  | 9:00~15:00 | 〃          |
| 8  | 高木瀬小学校 | 〃          | 〃          |
| 9  | 新栄公民館  | 9:00~13:00 | 〃          |
| 10 | 兵庫公民館  | 〃          | 〃          |
| 11 | 西与賀公民館 | 〃          | 〃          |
| 12 | 鍋島公民館  | 〃          | 〃          |
| 13 | 神野公民館  | 9:00~15:00 | 〃          |
| 14 | 北川副公民館 | 〃          | 〃          |
| 15 | 市役所    | 〃          | 〃          |
| 16 | 嘉瀬公民館  | 9:00~13:00 | 〃          |
| 17 | 巨勢公民館  | 〃          | 〃          |
| 18 | 若楠公民館  | 〃          | 〃          |
| 19 | 久保泉公民館 | 〃          | 〃          |
| 20 | 勸興公民館  | 9:00~15:00 | 〃          |
| 21 | 市役所    | 〃          | 〃          |

\*上記のいずれの場所でも受けられなくても結構です。登録と注射を受けないと捕獲の対象になります。

### 第14回「お母さんの集い」

育児知識を深めていただくため、お母さんの集いを開きます。とき・ところ四月二十四日午後零時半~三時半、市役所七階第一会議室。内容①講演「子育て、親の心得」(佐賀女子短大牧正興教授)、「育児について」(市保健婦)。質疑応答。当日は、臨時に「託児所」や「おやつ」の展示・試食コーナーを設けます。お母さん、妊婦、保育者の方がたぜひご来場ください。乳幼児の心身の障害を早期に発見し、早期治療に結びつけるための療育相談を開設。四月二十日(金)午前九時~十一時半。内容は子供の発育やしつけなどで気になること。指導は武藤直義先生(西九州大学助教)授。母子健康手帳を持参。申し込みは市衛生課(239)508へ早目にどうぞ。無料血液型判定 一般市民血液型判定がA B O式により無料で行われます。申し込みは四月十五日午後一時~三時。申し込みは多布施二丁目8-24西大島公民館内蔵院。主催は佐賀北ライオンズクラブ。



香月みどりさん(20) 嘉瀬町新町

♡スポーツは何か……高校からバドミントンが続いています。今は週に2回ぐらい小学校の体育館でやっています。  
♡旅行するとしたらどこへ……中国です。あの広大な雰囲気をじかに味わってみたいですね。  
♡市内で好きな場所は……嘉瀬川沿いののんびりとした風景が何ともいえずステキですね。

### ツベルクリン反応検査とBCG予防接種

▷対象者=生後3か月から4歳未満までの人で、まだ一度もBCG接種をしていない人。▷料金=無料。  
▷予防接種手帳をよく読んで、問診票を記入し、母子健康手帳を持って保護者が会場へおつれください。

| 校区名 | ツ反検査日 | ツ反判定とBCG接種 | 時間(午後)    | 場所        |
|-----|-------|------------|-----------|-----------|
| 勸興  | 4月3日  | 4月5日       | 1:30~3:00 | 市役所 医務保健室 |
| 新栄  | 〃     | 〃          | 〃         |           |
| 高木瀬 | 4月4日  | 4月6日       | 2:00~3:00 | 高木瀬公民館    |
| 鍋島  | 〃     | 〃          | 〃         | 鍋島公民館     |
| 巨勢  | 4月10日 | 4月12日      | 〃         | 巨勢公民館     |
| 久保泉 | 〃     | 〃          | 〃         | 久保泉公民館    |
| 蓮池  | 〃     | 〃          | 〃         | 城原町公民館    |
| 北川副 | 4月11日 | 4月13日      | 〃         | 北川副公民館    |
| 本庄  | 〃     | 〃          | 〃         | 本庄公民館     |
| 嘉瀬  | 〃     | 〃          | 〃         | 嘉瀬公民館     |
| 兵庫  | 4月17日 | 4月19日      | 〃         | 兵庫公民館     |
| 金立  | 〃     | 〃          | 〃         | 金立公民館     |
| 西与賀 | 〃     | 〃          | 〃         | 西与賀公民館    |
| 神野  | 4月18日 | 4月20日      | 1:30~3:00 | 市役所 医務保健室 |
| 若楠  | 〃     | 〃          | 〃         |           |
| 日新  | 4月25日 | 4月27日      | 〃         | 市民会館      |
| 循誘  | 〃     | 〃          | 〃         |           |
| 赤松  | 〃     | 〃          | 〃         | 〃         |

**トロッポツアール** 函館・札幌 みどころ4日間

旅行代金: 115,000円 設定人員: 40名(最少催行人員各回25名)

出発日: 6月7日(木) 6月14日(木) 6月21日(木) 6月28日(木)

7月5日(木) 7月12日(木) 7月19日(木) 7月29日(日)

| 日程  | 宿泊地   |
|---|-------|
| ① 午前中 福岡空港→羽田空港→千歳空港(羊ヶ丘、大倉山シャンテ、大通り公園、時計台) 集合(飛行機) | 札幌    |
| ② 宿→小樽→祝津→余市→ニヒコ→洞爺湖→遊覧                             | 洞爺湖   |
| ③ 宿→昭和新山→オロフレ峠→登別→長万部→大沼公園(夕食後函館夜景観賞)               | 湯の川温泉 |
| ④ 函館市内観光 宿→(トラスチヌ修道院、五稜郭、立待岬)→函館空港→羽田空港→福岡空港(飛行機)   | 福岡    |

**トロピカル** 沖繩フルコース3日間

旅行代金: 52,800円(出発日の昼食は含みません)

設定人員: 40名

出発日: 4月~7月 毎週金曜日

|   |  |
|---|--|
| 1 | 佐賀(貸切バス)→福岡空港→(ジェット)→沖縄空港→那覇市内(ホテル)→嘉手納→多幸山観光園→万座毛→名護→バイン園→本部タワー→海洋博記念公園→名護→許田(高速)→石川→東南植物園→嘉手納→ショッピング→那覇市内(ホテル) |
| 2 | ホテル→守礼の門→玉泉洞→マブニ丘(れいめいの塔・健児の塔)→ひめゆりの塔→沖縄空港→(ジェット)→福岡空港→(貸切バス)→佐賀   |

※約款等くわしくは、チラシをご覧ください。(市営バスは車内につりさげてあります)

企画: 佐賀市交通局観光課 佐賀市愛敬町4番23号 ☎24-1863

国内旅行業務取扱主任者 竹下 勢津子

主催: 東急観光 佐賀営業所 ☎26-1131 佐賀市松原1丁目3-5 千代田生命ビル内

一般旅行業務取扱主任者 中原 高四