

たばこは市内で
買いましょう

たばこ消費税は
佐賀市の貴重
な財源です。

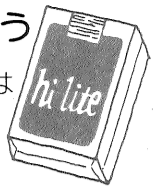

市報 さが

No.565
昭和58年

2月号

(毎月1日発行)

発行所 佐賀市役所(電話代表④3151)
〒840 佐賀市栄町1番1号
編集人 総務部長

1月1日	人口	168,385人	前月比	+70
現在	男	80,488人		+56
	女	87,897人		+14
	世帯	54,107		-10

老人保健法がスタート

2月1日から

高齢化社会に備えて 四十歳以上の人を対象

老人保健法が、今日から実施されることになりました。この法律は、本格的な高齢化社会に対応した新しい老人保健医療の確立を図るもので、

①四十歳以上を対象に、健康診断などの保健事業を実施する

②老人の医療費を公平に負担する、を柱に、医療と保健を通じて、壮年期からの一貫した保健医療体制づくりを目指しています。

現在わが国では、脳卒中、心臓病、がんなどの成人病が、十三兆円にも及ぶ国民医療費の中で、大きな割合を占めています。

このため、壮年期からの病気の予防と健康管理が、老後の健康保持のために極めて重要です。

一方、お年寄りの医療費は、老人医療費の無料化や医学技術の進歩などで約三兆円近くにもなり、国民医療費の二〇％以上を占めるようになってきています。

市では、市民のみならずの健やかな老後が確保されるように、四十歳以上を対象とした健康手帳の交付、健康教育、健康相談、健康診断、機能訓練、訪問指導などの総合的な保健事業を実施します。

また従来行っている健康教育、健康相談、各種検診などを充実していきますので、自分の健康は自分で守るという自覚を高めていただき健康教室・相談へ積極的に参加し各種検診は年一回は必ず受診しましょう。

健やかな老後は健康づくりから

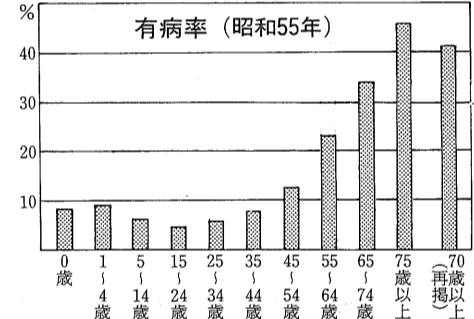

①一般検査・診察・血尿・検尿

②胃がん検診・間接撮影

③子宮がん検診・視診・細胞診

④機能訓練

⑤機能的低下し

6、訪問指導

家庭において寝たきりの状態にある人またはこれに近い状態にある人および訪問指導を必要と認められる人に対し、保健婦などが訪問して保健指導を行い、家庭での療養、健康保持をはかっていきます。



健康づくりは自分の手で。熱心に聞き入るお年寄りたち(老人保健学級から、高木瀬公民館で)

40歳以上の人を対象に保健事業が行われます



- 健康手帳の交付
- 健康診断の記録、医療の記録などを行い、日常の健康管理をはかるもので、市内に居住地を有する次の方に交付します。
 - 七十歳以上の全人員
 - 六十五歳以上六十九歳までの寝たきりの全人員
 - 四十歳以上六十九歳まで
- 健康相談
- 健康相談

健康手帳の交付は、入院の日から二か月間一日三百円を支払うことになり、そのあとは支払う必要はありません。

なお、健康保険や共済組合の被保険者本人が入院した場合は、五十日間、一万五千元が限度になります。

お年寄りも医療費の一部を

老人保健法では、お年寄りの方々に健康への自覚を持っていただき、適切な受診をお願いするために、実際にかけた医療費の一部を負担していただくことになりました。

外来診療の場合、一つの医療機関について一か月四〇〇円

入院の場合、二か月間に限って一日三〇〇円

外来診療の場合、その月の最初の診療日に四〇〇円を支払えば、もうその月は支払う必要はありません。

総合病院の場合は、各診療科を一つの医療機関としてみなしますから、原則として各診療科ごとに支払うこととなります。

入院の場合は、入院の日から二か月間一日三百円を支払うことになり、そのあとは支払う必要はありません。

なお、健康保険や共済組合の被保険者本人が入院した場合は、五十日間、一万五千元が限度になります。

健康手帳を交付



市では、既に健康手帳を該当者に交付しましたが、もし受け取っておられない方はご連絡ください。

また、いままでは被用者健康保険の被保険者(会社などで働いておられる本人保険)の方は対象になっていませんでしたが、新制度では被保険者も対象となりますので、もっている方は至急お知らせください。

なお、今後七十歳に達する方はその月に、健康保険証と印鑑をもって、衛生課①番窓口へおいでください。お問い合わせは、市衛生課保健予防係④3151内線315へ。

ホームテレホンD

電子部品を用いた、デザイン機能等に対するお客様のご要望に応えた新型ホームテレホンです。またドアホンにつながることもでき便利さもグリーンとアップ。

区別	取付料	債券	付加使用料
ダイヤル式	2台まで	8,000	70,000
	1台ごと	3,000	20,000
プッシュ式	2台まで	8,000	75,000
	1台ごと	3,000	20,000
ドアホン	1装置	8,000	400
	(ドアホン)	5,000	200
	接続装置	3,000	200

*プッシュ式の場合はプッシュホン回線使用料および債券代金は含まない。



電話帳についてのお願い

電話帳はお客様のご意向によってお配りすることとしています。次回発行の電話帳から御入用でない方は電話によりお申しつけください。

プッシュホン

軽く押すだけのプッシュタッチ使用料もグリーンと安く経済的、短縮ダイヤル付は長い番号もボタン3つでかかります。

●料金

使用料(月額)	工事費
短縮ダイヤル付	2,000円
短縮ダイヤルなし	債券
	10,000円



佐賀電報電話局 お問い合わせは 23-0000 (着信無料)

し尿くみ取り料金を改定

2月1日から実施

し尿くみ取り手数料が、二月一日から改定されます。これは、し尿くみ取り事業の適正な運営を図るためのもので、人件費など、やむを得ない経費の増高に伴い、約五・三四％の負担増をお願いするものです。

し尿くみ取り新料金早見表

1. 定額制月額			
家族人数	世帯割	人員割	計
1人	円	円	円
1		170	365
2		340	535
3		510	705
4		680	875
5	195	850	1,045
6		1,020	1,215
7		1,190	1,385
8		1,360	1,555
9		1,530	1,725
10		1,700	1,895

※申し込みによる最初のくみ取り手数料は、従量制とする。

消費者の声を!

モニターを募る

わたしたちの消費生活は複雑多様化してきており、各種調査によると、多くの人が商品やサービスに不満を感じており、被害をこうむることも相談しな

いまま泣き寝入りしているという結果が出ています。そこで、より快適な生活を送っていただくため、国、県及び市では、消費生活に関する市民のみなさん方の

「成人の日」の一月十五日、市では県体育館で成人式が行われました。市内では二千五百三十五人が大人の仲間入り。宮島市長は「社会人として自らをみつめる物差しを持ち、自分を律して頑張る、新しいと激励、新成人を代表して長瀬町の倉富一成さんが「責任と自覚を持ってさらに精進、努力します」と宣誓。嘉瀬町の納富恵美さんが「私のボランティア活動、鍋島町の石田優子さんが「ふるさと佐賀への提言」と題して意見を発表しました。また、佐賀女子高生徒の新年挨拶や市消防音楽隊による吹奏楽などがあ

“はたちの門出” 2,535人が新成人に

「成人の日」の一月十五日、市では県体育館で成人式が行われました。市内では二千五百三十五人が大人の仲間入り。宮島市長は「社会人として自らをみつめる物差しを持ち、自分を律して頑張る、新しいと激励、新成人を代表して長瀬町の倉富一成さんが「責任と自覚を持ってさらに精進、努力します」と宣誓。嘉瀬町の納富恵美さんが「私のボランティア活動、鍋島町の石田優子さんが「ふるさと佐賀への提言」と題して意見を発表しました。また、佐賀女子高生徒の新年挨拶や市消防音楽隊による吹奏楽などがあ



2. 従量制					
18ℓにつき100円です。18ℓ未満は18ℓとして計算します。					
積算基準	リットル	金額	積算基準	リットル	金額
本		円	本		円
1	18	100	11	198	1,100
2	36	200	12	216	1,200
3	54	300	13	234	1,300
4	72	400	14	252	1,400
5	90	500	15	270	1,500
6	108	600	16	288	1,600
7	126	700	17	306	1,700
8	144	800	18	324	1,800
9	162	900	19	342	1,900
10	180	1,000	20	360	2,000

土地売買には届け出を

昭和四十九年十二月に施行された「国土利用計画法」は、地価の安定と土地利用の適正化を図ることを目的としています。

この法律により、一定規模以上の土地については、土地売買等の契約をしようとする場合は、当事者は事前に市を経由して、知事に届け出て、取引予定価格と利用目的の審査を受けることになっていました。

この審査結果は、届け出後六週間以内に県から文書で通知しますが、それまでは契約することができないことになっていました。

なお、届け出をしないので契約したり、虚偽の届け出をすることがありますので、必ず届け出てください。

資源を大切に

2/3不用品即売会を開催

家庭に眠っている不用品、急ぎの品物を換金し、又それを必要とする人に安く提供することによって、生活の中でのムダを省き、資源を大切にすることを、市と市消費者グループ協議会では、二月三日午前十時から市民会館で「不用品即売会」を開きます。即売品は、石けん、鍋など日常生活に不可欠なものが多数出品されています。これは、

冷蔵庫などの大型ゴミは

ゴミ集積所に出さないで!

最近、家庭ゴミの集積所に大型ゴミ(フuton、タタ

同和問題

子供達が、小中学校で学習する日本国憲法、特に人権問題の骨子を教科書から引用して、同和問題解決の一助にします。

一、日本国憲法の三原則

1、国民主権 国の政治の主人は国民で、国民の幸福と利益のために政治が行われ、基本的人権と平和主義が尊重・実現されなければならない。

2、平和主義 戦争は、多くの尊い人命を奪い、人々が長い間に築いてきた財産や文化をいっぺんに破壊してしまう。(戦争放棄については、憲法第9条が引用されている。)

3、基本的人権の尊重 自由・平等の権利・生存権教育を受ける権利・労働基本権・参政権・裁判を受ける権利等が保障され差別があつてはならない。

以上の国民主権と平和主義は、基本的人権の尊重

(2) 日本国憲法と同和問題

と深く結びついている。従って、憲法で保障されている基本的人権を尊重し発展させることは、政治の目標であり、国民ひとりひとりの不断の努力によって実現されなければならない。

二、現代社会と基本的人権の問題

社会のしくみや人々の心の中にある差別意識により、民族差別・女性差別などや、障害のある人に対する就学・就職をはじめ、社会生活のさまざまな面で基本的人権が侵害されている現実がある。

とりわけ、江戸時代を通じて強められてきた同和地区の人々の暮らしと権利を抑制してきた部落差別をなくすことは、国の責務であり国民的課題である。

※ 市民のみならず、部落問題への認識をいっそう深め、その解決に努力しましょう。

亀川結婚相談所

会員制です

※開設7年にて会員700名を突破。

履歴書(1通) 写真(1葉)持参

お気軽にお訪ね下さい

年齢を問わず 本人来訪歓迎

(入会金など詳しいことは下記にお問い合わせ下さい)

佐賀市巨勢町牛島構口 TEL 23-0130

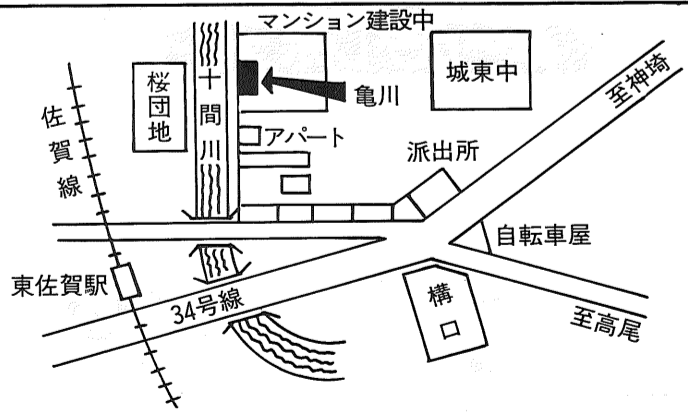

市営住宅24戸を建設

入居者を募集

市は、鍋島町大字八戸溝の西佐賀団地に鉄筋四階建ての第二種市営住宅一棟二十四戸を建設中である。

入居資格 市内に住所または勤務先があり住宅に困っている方で、現に同居親族がある方（一定の条件のもとに、単身者でも二室以下のあき家住宅入居補充者として申し込みできます。）

受付期間 二月一日から十二日正午まで。入居資格 市内に住所または勤務先があり住宅に困っている方で、現に同居親族がある方（一定の条件のもとに、単身者でも二室以下のあき家住宅入居補充者として申し込みできます。）

人権に関する標語

優秀作品が決まる

審査の結果優秀作品七点。佳作十四点を選ばれました。優秀作品の受賞者は、次のとおりです。

【優秀作品】 〇いけないあの子はずし 久保泉町 山本隆次 〇人権を守って住みよい町づくり 嘉瀬町 前田豊

十三烈士の碑 建設委員会を結成

明治七年の佐賀の役で敗れて処刑された江藤新平、島義勇判官ら十三人の碑を建設し、ふるさと佐賀の見直しと青少年の健全育成に

乗らない車に税金?

軽自動車税

軽自動車税は、毎年、四月一日現在の所有者に税金がかかります。すべて届出制になっています。

Table with 2 columns: 軽自動車税の対象となる車 and 市役所/市民税課. Lists vehicle types like 原動機付自転車 (50cc以上) and 軽自動車 (3輪, 4輪).

保健婦を募集

市では、職員（保健婦）の採用試験を次のとおり実施します。試験日 二月十五日（火）

佐賀商工会議所

佐賀商工会議所は、小規模事業経営者の方々の経営改善のお手伝いをしています。

正しい申告 たがいに笑顔

市・県民税の申告

受付は3月1日から15日まで

昭和五十八年度の市県民税の申告用紙は、二月十五日の新聞に折り込んで配布されます。申告用紙が届いたら、記載事項を記入し、早めに申告しましょう。

出張受付日程

Table with 2 columns: 申告受付場所 and 受付月日. Lists locations like 市農協西支所 and dates from 3/1 to 3/15.

出張受付も実施

申告は、市役所市民税課のほか、日程表のとおり出張受付もいたします。是非ご利用ください。

文化財 訪ねて

佐賀市史跡 葉隠発祥の地

『葉隠』の著者として知られる山本常朝は、元禄十三年（一七〇〇）、主君光茂死去を契機に、この金立町黒土原の朝陽軒（のち宗寿庵）に隠棲した。

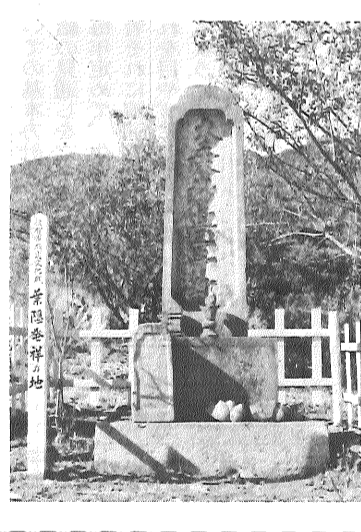

また、そこから東へ百ほどの所には、常朝の偉業をしのび昭和十一年に「常朝先生垂訓碑」が建設されている。

小規模企業振興委員制度

佐賀商工会議所は、小規模事業経営者の方々の経営改善のお手伝いをしています。小規模企業振興委員会は、小規模の事業主の経営上の悩みや、発展のためのご相談を気軽に受けて経営指導員をご紹介しますのが役目です。

A grid listing various organizations and their addresses across different districts of Saga City, such as 城東, 城西, 城北, 城南, 城東, 城西, etc.

食糧管理法

流通制度の確立と安定供給をめざして

- ◇ 食糧管理法は、私たちにとって、現在なじみの薄い法律となりつつありますが、日常生活における大切な食糧であり、日本人の主食としてのお米について定めた、最も重要な法律の一つです。
- ◇ お米の消費量は、昭和三十七年をピークに年々減少し続け、一方、水田利用再編対策(転作)が実施されるなど、依然としてお米の過剰傾向が続く状況のもとで、どのような改正がなされたのでしょうか。

食糧管理法は、昭和十七年に制定されて以来、国民の食糧の確保と、国民の経済の安定に、重要な役割を果たしてきました。

しかし、これまでの食糧管理法は、食糧の絶対的な不足を前提に制定されたために、厳しい配給制度がしかり、消費者の品質面を重視するという需要の多様化や、需給事情の緩和などに對して、自主流通米制度あるいは、予約限度数量、不正規流通米の横行などに

自主流通米制度とは

昭和四十四年に、米の需給の緩和に伴って、国民の食生活の向上と、多様化に對するため、政府を通じない流通の道を設けることにより、消費者の好みに応じた米の流通を図るために発足しました。

自主流通米は、その集荷から販売までの流通過程において、政府米と一体となつて行われますが、生産者が出荷する時点から両者は明確に区別されて流通し、混同することはありません。

政府を通じない自主流通米とはいっても、誰もが集荷、販売できるもの

今回の改正により、このような問題に對する一方、政府が、国民の必要な米を自主流通米も含めて管理するという、これまでの制度を維持しながら、過剰や不足などのような需給事情の変化にも対応できるように再編成したものです。

これによって、日本の農業の中心である稲作農業の安定を図り、国民の必要とする主食としての米を安定的に供給するという食糧管理法の基本的な役割を、今後とも十分に果たすようにしたものです。

これは、米の管理全般についての基本方針や、米の需給の見通しを立てるために毎年定めて、生産者や消費者それに流通関係者が、これをめざすにして、活動するようにするためのものです。

また、この基本計画に、実際に集荷された、あるいは、集荷が確実に見込まれる米について、都道府県段階までの具体的な供給内容(用途別、品質別、流通形態別の供給の予定数量など)を明らかにするための供給計画をつくることになりました。

実際に、米を売るのは、集荷業者や卸・小売の販売業者ですが、米の品質も含めて、必要な量を確保し、価格の安定を図りながら、流通を円滑にして、国民に米を安定的に供給するために、流通ルート特定して、国や都道府県が、集荷業者と販売業者を監督することになりました。

国と県が流通業者を監督します

集荷業者は、農林水産大臣が指定

集荷業者は、国民の必要とする米を安定的かつ円滑に確保する上で極めて、重要な役割をはたしているところから、農林水産大臣の指定制がとられ、その日常の業務について、十分な監督ができるようになっています。

計画制度による安定供給

政府が、生産者と消費者との間に立つて、責任をもつて、そのときの需供給の動きに應じるために、国は、基本計画をつくり公表することになりました。



(こ)はんの給食をおいしく食べる子どもたち — 赤松小で

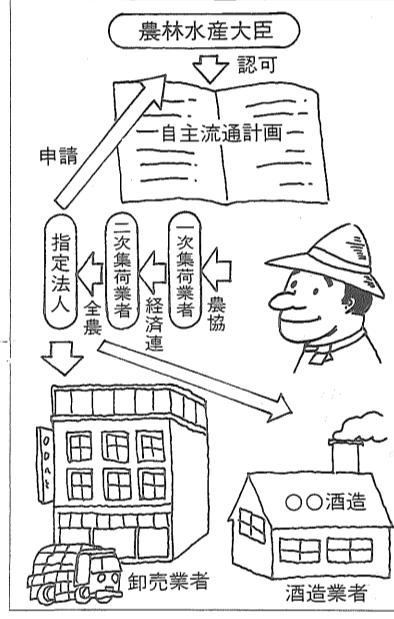

集荷業者は、農林水産大臣が指定

集荷業者は、国民の必要とする米を安定的かつ円滑に確保する上で極めて、重要な役割をはたしているところから、農林水産大臣の指定制がとられ、その日常の業務について、十分な監督ができるようになっています。

“お米だより”

「お米」と一口にいっても、その種類(品質)は多様であり、好みもまちまちです。そこで、消費者のみなさんが購入される際、自分の好みに応じてお米を選ぶことができるように、現在は小袋詰めで販売されています。

その包装の見やすい箇所に右のような表示をすることになっています。

「お米」は、正規の米穀小売店から購入しましょう。なお、「お米」についての苦情相談所が食糧事務所に設置されていますので、下記にご連絡ください。

連絡先……栄町3番51号、農林水産省佐賀食糧事務所佐賀支所(☎3131)。

お米だより

知事許可販売店

お米は知事の許可を受けたこの看板のあるお米屋さんから安心して、買うことができます。

品目	品質区分
原料玄米	
販売価格	
正味重量	
とう精年月日	
とう精工場	
製造販売業者(住所、電話番号)	

品質区分	類別区分による内容説明
上米特	自主流通米1類90%以上 自主流通米2類10%以内
上米1	自主流通米1類40%以上 自主流通米2類60%以内
上米	自主流通米1類20%以上 自主流通米2類80%以内
中米特	自主流通米2類100%
中米1	自主流通米2類50% 政府米2類50%
中米	政府米2類100%
標準価格米	政府米3類100%
徳用上米	政府米3等100%
胚芽精米	自主流通米100%

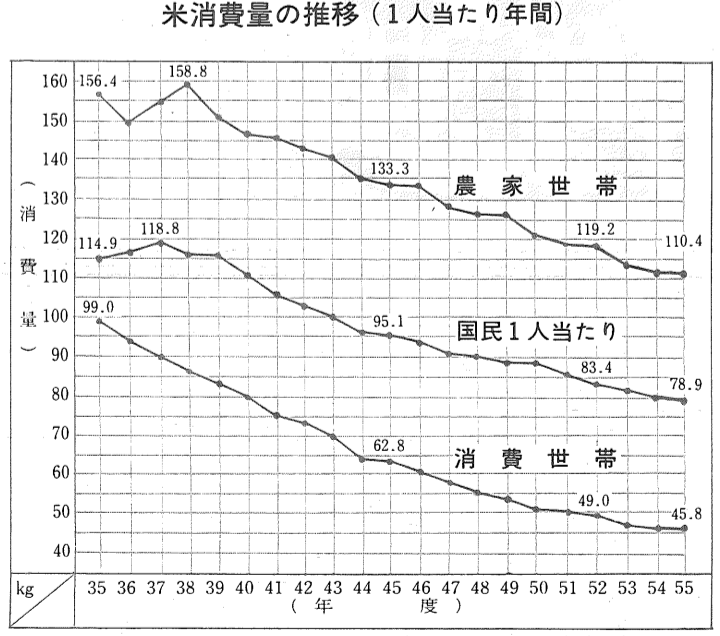

改正され

「あなたとわたしの生活」を昨年十一月二十五日から三日間にわたって、市役所で開催しました。その中で、市民のみならず「お米」についての知識を広めていただくために「お米を見直そう」コーナーを設け、お米の消費に関するアンケートにご協力していただきました。それによりますと、米消費量は一世帯当たり一か月二十割までが回答者の約六割を占め、お米の消費量が減ったと答えた人は、ほぼ半数に達しています。その集計結果は次のとおりです。

ほぼ半数の人が…“お米”の消費量が減った

アンケート回収人員 428人(男性39人・女性389人)

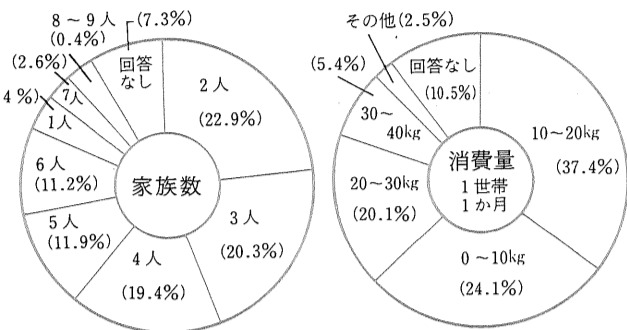

最近のお米の消費量について

- ① 増えた……209人(48.8%)
 - ① 弁当を持って行くようになった 89人
 - ② 1食当たりの食べる量が増えた 78人
 - ③ 朝食(夕食)を米飯に変えた 41人
 - ④ その他 25人
- ② 減った……67人(15.7%)
 - ① 1食当たりの食べる量が減った 29人
 - ② 人数が減った 24人
 - ③ 朝食(夕食)をパン・めん類に変えた 14人
 - ④ その他 8人
- ③ 変わらない……140人(32.7%)
- ④ 回答なし……12人(2.8%)

お米は健康上の障害があると思いますか?

- ① 思う……44人(10.3%)
- ② 思わない……341人(79.7%)
- ③ 回答なし……43人(10%)

正規のお米屋さんには、この看板が掲げてありますが、知っていますか?



- ① 知っている……231人(54.0%)
 - ② 知らない……171人(34.0%)
 - ③ 回答なし……26人(12.0%)
- 今年から、お米を御中元、御歳暮などに使えるようになりましたが、知っていますか?
- ① 知っている……112人(26.2%)
 - ② 知らない……298人(69.6%)
 - ③ 回答なし……18人(4.2%)

お米を見直そう

アンケート調査結果から

販売業者は、これまで登録制度がとられていたが、消費者の需要に的確に応じ、安定的かつ円滑な供給を図る上で、極めて重要な役割をはたすため、今回の改正により、米の流通を担うものとして、その地位と責任が、明確に位置づけ

販売業者は知事が許可

政府米の売り渡しと価格

政府米を売り渡す相手は
 ①卸売業者
 ②国の機関
 ③地方公共団体
 ④その他農林水産大臣が適当と認めるものとなります。

縁故米

親から子供に…など。



贈答米



政府米を売り渡す場合の価格は、毎年、家計費、物価、その他経済的状況をみながら、消費者の家計を安定させるように、種類、銘柄、等級ごとに米価審議会にはかり決定されることになってい

縁故米、贈答米の規制の緩和

これまで、米の需給が逼迫するなどの事態が生じるときには、配給制度を復活させることができるようにしています。

これまで、米の需給が逼迫するなどの事態が生じるときには、配給制度を復活させることができるようにしています。



お米は知事の許可を受けた業者でなければ販売できないことになっています。

米穀流通制度の仕組み

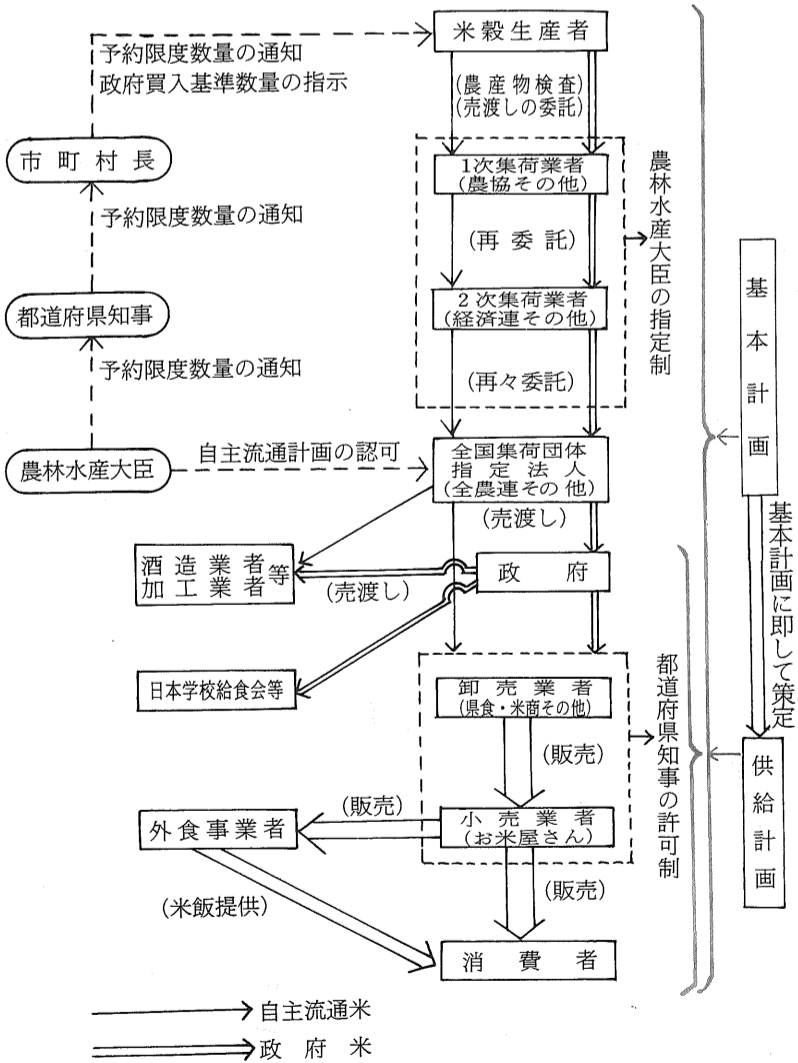

緩和している状況の下ではこのような、個人間の無償での譲り渡しを規制することは、実態に合わないし、守られにくいのが実情です。したがって、無償による譲り渡しは、自由になりました。

なお、生産者の場合には政府米あるいは自主流通米として、限度数量を売り渡し、又は、販売の委託をしなければなりません。おいしい佐賀の米を、遠方の友人、知人に送ってみたい方は、いかがでしょうか。

農家の皆様へ

政府への適正な売り渡し、または自主流通米としての売り渡し、その他定められたルートでの売り渡しが不可欠ですので、全量集荷にご協力ください。

佐賀県産米の販売状況(昭和54年産)

単位: t=トン
資料提供: 佐賀県

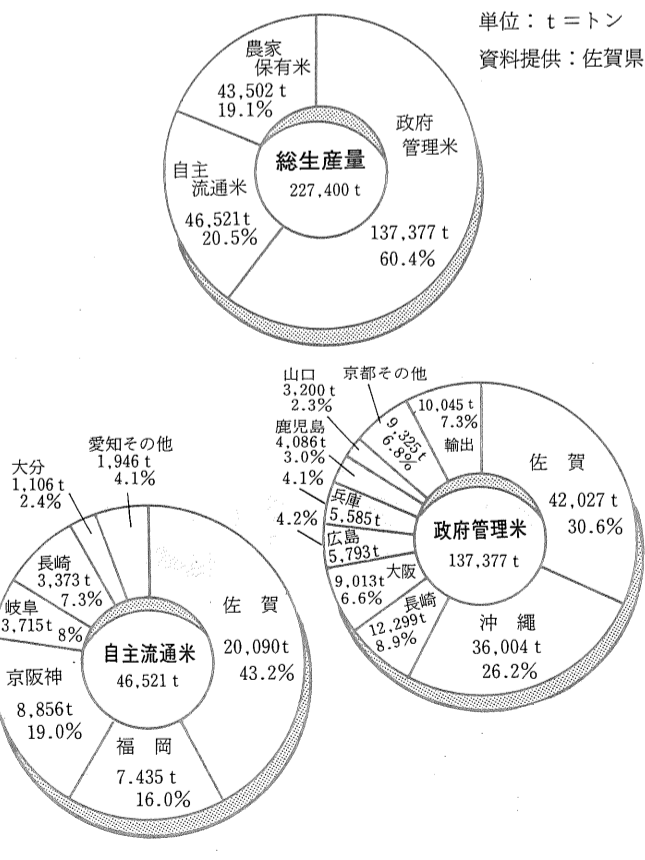



(本庄公民館で)

美と健康をつくる「3B体操」が、静かな広がりを見せています。ボールとベルとよばれるメガネ状の空気袋、それにベルトというビニール製の5つの輪からできたベルトを使い、軽快なリズムに乗って体をほぐすもので、この3つの頭文字をとって3B体操とよばれています。公民館活動のひとつとして、55年に本庄公民館に取り入れられたのが広がり、鍋島・赤松公民館と今年は日新公民館でもはじめられています。年齢を問わず、はじめての人でも自分の体力に合わせてすぐでき、カタコリやヒエ症にもよいと主婦の間に好評です。あなたもはじめてみませんか。

くわしくは市社会課17番窓口(☎23151内線385)へおたずねください。

学用品費など援助

就学援助制度

市内に居住し、市立の小中学校に在学している児童および生徒で、経済的な理由により、就学を続けることが極めて困難な人に、学用品費、修学旅行費や学校給食費などの費用を補助する制度があります。

市教育委員会では、補助対象者の認定にあたって、学校長への保護者からの申し出、または校長の自主的な調査に基づき、世帯票を作成し、福祉事務所長および民生委員と十分連絡をとり、補助認定基準に照らし認定しています。

平松老人大学生を募集

本年四月入学の新一年生を募集、定員は六十五人。

募集期間は三月二十日までに、市内居住の六十歳以上の男女(みだりに欠席しない人)が対象。修業年限は四月から二か年間、一年間に三十六日(一日二時間程度)の講義。内容は郷土史・園芸(盆栽、鉢物、庭木など)・一般教養(時事問題、宗教、経済、政治、健康、老人問題など)。講義場所は西与賀町の平松老人福祉センター内、受講料は無料です。希望の方は同センター(☎20441)にある入学願書でお申し込みください。

募 集

洋裁技術の講習会

洋裁の就業希望者に初歩的な技術を習得させるための講習会が開かれます。

▽期間 二月八日(三月十日) 21日間、時間は午前十時～午後三時まで。

▽地域 佐賀市およびその周辺の方▽定員 二十人▽講習会場 白鳩服装専門学校▽携带动具 各人あて通知▽受講料 無料▽申込先 佐賀県婦人就業援助センター(成草町5の2 ☎2595)へ、二月五日までにお申し込みください。

保健

一歳六か月児健康診査

対象者は、五十六年五月三十一日から五十六年八月三十一日までに生まれた幼児。▽内容 身体計測(身長・体重)、問診、歯科内科検診、指導、スライド。▽持参するもの 母子健康手帳、筆記用具▽受付時間 午後一時半～三時。

二月十六日は市民会館で本庄、北川副、赤松、巨勢、西与賀、蓮池、久保泉校区。二月十七日は市役所医務保健室で高木瀬、新栄、勸興、若橋、神野校区。二月十八日は市役所医務保健室で鍋島、兵庫、循誘、嘉瀬、金立、日新校区。

第七回市民糖尿病教室

テーマは「糖尿病の食事療法」。二月十三日(日)午前十時から佐賀市医師会立看護専門学校三階講堂で開かれます。映画と講演などで、講師は佐賀医科大学主任栄養士の宮本千佳子先生。講演終了後、栄養士により実際に弁当を使って食事指導を行いますので、当日試食費(弁当代)六百元をいただくことになっています。試食ご希望の方は、二月十日までに市医師会事務局(☎1414)へお申し込みください。

子宮がん検診

▽日時 二月八日・二十二日、三月十五日、二十二日から午後一時まで受付。

▽検診場所 佐賀保健所。▽料金 自己負担五百円を当日持参ください。ただし、七十歳以上は無料です(健康手帳を持参ください)。

▽注意事項 受診前日午後十時以降の飲食を避け、特に酒類は飲まないように。又、検診当日は何も食べたり飲んだりしてはいけません。

検診結果は、いずれも三週間後に、異常があった方のみ保健所から通知します。

子宮がん検診

▽日時 二月八日・二十二日、三月十五日、二十二日から午後一時まで受付。

▽検診場所 佐賀保健所。▽料金 自己負担四百円を当日持参ください。ただし、七十歳以上は無料です(健康手帳を持参ください)。

検診結果は、いずれも三週間後に、異常があった方のみ保健所から通知します。

胃がん・子宮がん 検診希望者を募集

胃手術者および治療中の方を除きます。子宮がん検診は三十歳以上の方です。

▽申込方法 電話で市衛生課(☎23151内線315)へお申し込みください。

胃がん検診

▽日時 二月九日・二十二日、三月十一日、午前八時から九時まで受付。

▽検診場所 佐賀保健所。▽料金 自己負担五百円を当日持参ください。ただし、七十歳以上は無料です(健康手帳を持参ください)。

▽注意事項 受診前日午後十時以降の飲食を避け、特に酒類は飲まないように。又、検診当日は何も食べたり飲んだりしてはいけません。

検診結果は、いずれも三週間後に、異常があった方のみ保健所から通知します。

市の指名業者

登録

2月1日から申請受付

市が物品を購入したり、建設工事を発注するときは原則として競争入札により入札に参加したい方は、あらかじめ市に指名業者の登録をしておく必要があります。登録を希望される方は、次の要領で申請してください。

物品関係

昭和五十八・五十九年度二か年の登録です。

▽申請できる方 昭和五十八年一月一日現在で一年以上同種の業務を営んでいる方

▽受付期間 二月一日から二月二十八日まで

▽受付場所 財政課調達係(三階)

▽提出書類

○業者指名願

○営業概要書

○使用印鑑届

○納税証明書(五十六・五十七年度分の市県民税および固定資産税)

○登記簿抄本(法人のみ)

○申請品目明細書

くわしくは、財政課調達係(☎23151内線163)へおたずねください。

建設工事関係

▽受付期間 二月一日から三月三十一日まで

▽受付場所 監理課(四階、郵送可)

▽提出書類

○指名願(様式一号)

○建設業許可申請書(写)

○建設業許可証明書

○経営事項審査申請書

添付書類 ①完成工事高内訳明細書 ②工事経歴書(最近二年間) ③職員個人別調書 ④営業用機械器具一覧 ⑤主要取引金融機関名

○資格審査申請書

添付書類 ①納税証明書(国・県・市税) ②建設業退職金共済組合加入証明書 ③代表者身元証明書(個人営業の場合)

○使用印鑑届

くわしくは、監理課(☎23151内線262)へおたずねください。

母子家庭の児童に修学資金貸付

市では、母子家庭などの生徒が、高等学校、高等専門学校、短大、大学へ進学するための修学資金等の貸付けを行います。

この資金は無利子で、卒業後返済していただきます。▽受付期間 二月十日から二十五日まで

▽申込先 市社会課児童福祉係(申請書は二月一日から配布しています)

私の健康法

蓮池町 江口ヨシさん(76)



健康であるための条件は、心の持ち方にあると思います。常に明るく、心をなごやかにし、腹を立てることなく、感謝の

体調に感じ無理しない

自宅からは徒歩で、背すじを伸ばしたり、手を大きく振りたり、自由体操をしながら会場へ向かいますが、自分の体調に感じ、絶対に無理しないよう心がけています。

洋裁技術の講習会

洋裁の就業希望者に初歩的な技術を習得させるための講習会が開かれます。

保健

一歳六か月児健康診査

対象者は、五十六年五月三十一日から五十六年八月三十一日までに生まれた幼児。▽内容 身体計測(身長・体重)、問診、歯科内科検診、指導、スライド。▽持参するもの 母子健康手帳、筆記用具▽受付時間 午後一時半～三時。

佐賀市保健衛生推進大会

第23回佐賀市保健衛生推進大会が開かれますので、みなさんご参加をお願いします。

▽日時 二月二十八日(月) 正午から受付

▽ところ 県農協会館(市役所北側)

3月1日 神野公園子ども遊園地・貸ボート場同時オープン(3月6日 スケッチ大会)

従業員募集

子ども遊園地係

男子(六〇歳未満) 各若干名

女子(五〇歳未満)

▲お濠端ボート場係

男子(六〇歳未満) 一名

●遊園地係及びボート場係共佐賀市内居住の心身健康な人

●就業期間 三月から十一月中旬まで

▲受付と面接日

受付 二月十四日(月) 午前九時三〇分より十時

面接 神野公園子ども遊園地で同時にします。

●履歴書を当日、本人持参のこと

●詳しくは面接日に説明します。

男女学生アルバイト募集

勤務日 日曜・祭日のみ

期間 三月から五月まで

人員 若干名

▲受付と面接日

受付 二月二十日(日) 午前九時三〇分より十時

面接 十時三〇分より子ども遊園地

●履歴書を当日、本人持参のこと

●詳しくは面接日に説明します。

佐賀観光協会

事務局 ☎2837

遊園地 ☎8461



(汽車ポッポが待っているよ)