

たばこは市内で
買いましょう

たばこ消費税は
佐賀市の貴重
な財源です。



市報 さが

No.569
昭和58年

6月号

(毎月1日発行)

発行所 佐賀市役所(電話代表③3151)
〒840 佐賀市栄町1番1号
編集人 総務部長

5月1日 現在	人口	168,103人	前月比 +649
	男	80,277人	+294
	女	87,826人	+355
	世帯	54,321	+615

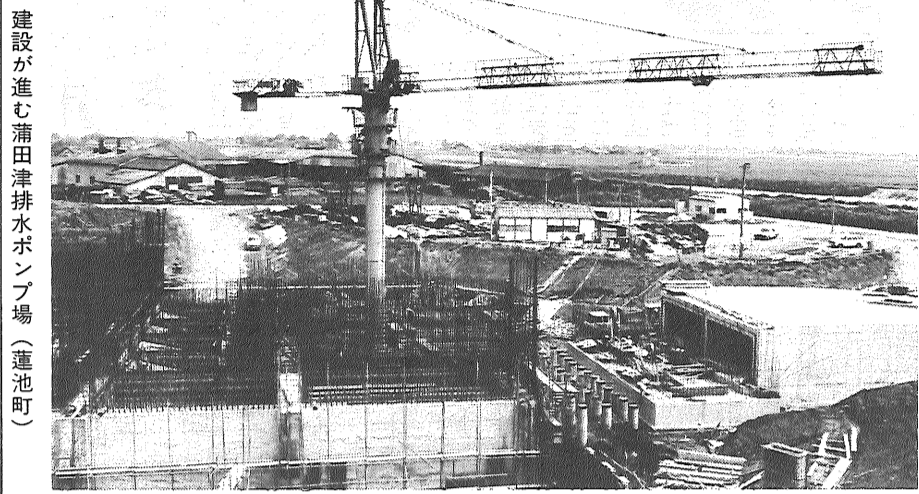

建設が進む蒲田津排水ポンプ場(蓮池町)

水害常襲地を巡視

市長をはじめ、市関係各課は、五月二十日、市内の水害常襲地・危険箇所十三箇所を巡視しました。これは、雨期前に水害危険地帯を点検することで、水防に万全を期するために、市が毎年実施しているものです。

佐賀市から宿命の水害をなくそう―昭和五十九年度完成をめざして、佐賀江の蒲田津排水ポンプ場(蓮池町)・八田江の八田江排水ポンプ場(東与賀町)の建設が進められています。これは、昭和五十五年市とその周辺地域が、排水対策事業の早期進展をはかる国の河川激甚災害対策特別緊急事業の指定を受け、工事が行われているものです。

蒲田津排水ポンプ場は、東部地区の排水対策の決め手となるもので、城原川と佐賀江川の合流地点の蓮池町の一万九千三百平方メートルの敷地に建設され、佐賀江の水を城原川に強制排水するものです。総事業費は約三十五億円、完成すれば、排水能力は暫定毎秒三十ト(将来は八十トを計画)となり、東京以西で最大規模の排水能力となります。また、八田江排水ポンプ場は、南部地区の八田江川下流の一万四千平方メートルの敷地に建設され、八田江の水を有明海に強制的に排水する

水害解消をめざして

59年度 蒲田津、八田江排水ポンプ場の建設進む

毎年、雨期前になると水害に頭を痛める我が佐賀市。市と周辺地域では、昭和五十五年、国の河川激甚災害対策特別緊急事業の指定を受け、現在、蒲田津排水ポンプ場(蓮池町)、八田江排水ポンプ場(東与賀町)の建設が進められています。この事業は、昭和五十九年度の完成をめざすもので、両ポンプ場が完成すれば、五十六年度に完成、運転している丸目排水ポンプ場(西与賀町)と並んで、水害解消に大きく寄与するものと期待されます。

建設され、八田江川の水を有明海に強制的に排水する

水害のない 県都に期待

田代 倉谷陽次郎さん

私が住みついで三十余年になりますが、雨期の頃は水との闘いを繰り返す毎日でした。床下浸水や道路の冠水は毎回の事で、町区で床上浸水が数十戸出たこともあり、深夜でも避難する始末でした。

四年前から我々は水の被害を軽減するため、町内河川の清掃に本腰で取り組み、市の援助をお願いして現在では昔の清い流れに戻りつつあります。

今年、大溝川の大改修を市が実施され、枝吉水門も拡張されると伺い、一安心の状態です。一番の朗報は佐賀江の下流、蒲田津に大ポンプ場が既に着工され、近年中に完成とのこと。万歳と叫びたいくらいです。毎秒数十トの水が有明海に排出されたら、大溝川は周辺の雨水を吸い込み、佐賀江、八田江に押し出し、永年の水との闘いから脱出できると確信いたします。名実ともに、住みよい、水害のない県都佐賀市が実現するものと期待に胸がふくらむ感じがいたします。

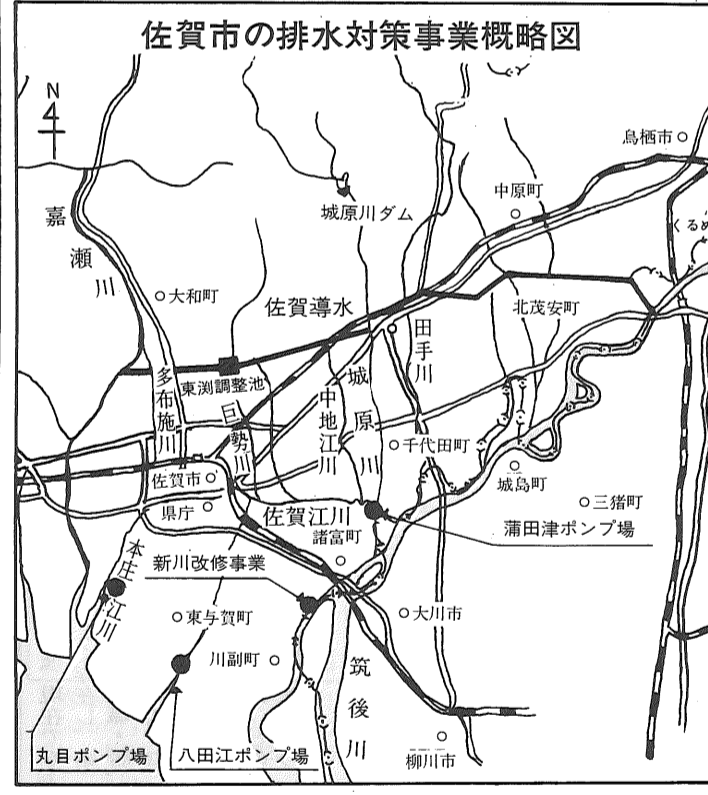

一日も早く 朗報実現を

本庄町 中村ハルさん

雨期ともなれば毎年のことながらゾツとします。佐大前に嫁に来てからすでに五十六年、去年が床上浸水三回、その前の年が二回、床下は夕立ちが来ると間違いなく浸水してしまいました。

今は、雨足の弱まりを必死で祈りながら、またかと思いを二階に運ぶのに力をつけてしまいます。泣くにも泣けない思いの中に、どうにもならない便所、台所などは全く処置なく、途方に暮れるのみです。朗報実現に向けて一日も早くお願いします。



かるやかタッチ プッシュホン

月額使用料
基本料+550円
短縮ダイヤルサービスなし

	基本料	付加料	計
住宅用	1,600	550	2,150
営業用	2,300	550	2,850

佐賀電報電話局
お問い合わせは23-0000(無料)

ホームテレホンD

1本の電話が2~5台まで使えるホームテレホンD、相互通話一斉呼び出し、ドアホンにもつながることができます。

(料金)

区別	使用料
ダイヤル式 2台まで	基本料 2,000円
プッシュ式 2台まで	プラス 2,200円
ドアホン 1装置	400円

※プッシュ式の場合はプッシュホン回線使用料は含まない。

市民と一体で市政の展開を

宮島市長が初登庁



(初登庁する宮島市長)

佐賀市長に再選された宮島剛市長は、四月二十七日職員の手で迎えられ、初登庁しました。引き続き、午前九時から市役所七階会議室で、職員を前に「良き佐賀市作りのため、良き佐賀市民のために、二期目もがんばるつもりなので、皆さんも一緒にがんばってほしい」とあいさつしました。

「あいさつ」市長 宮島剛

市民の皆さん、私は皆さんの絶大な御支援により、去る五月一日より二期目の市政を担当させていただきます。一期目の四年間、私は、佐賀市に力を、佐賀市民の皆さんの力に、常に願ってまいりました。一期目の四年間、私は、佐賀市に力を、佐賀市民の皆さんの力に、常に願ってまいりました。一期目の四年間、私は、佐賀市に力を、佐賀市民の皆さんの力に、常に願ってまいりました。

改選後初の臨時市議会開く

議長に木下祺一郎氏 副議長に水田徳彦氏

市長、市議会議員選挙後初めての臨時市議会が、五月九日から三日間開かれ、議長、副議長をはじめ、各常任委員などの新しい議会構成が決まりました。議長には木下祺一郎氏が、副議長には水田徳彦氏がそれぞれ選ばれ、各常任委員が委員長、〇印が副委員長、敬称略。

常任委員会委員

総務委員会

◎藤田龍之、〇真崎政三、木原孝文、宮地晋、牧昭道、百武英明、山下勝、横尾重雄、武田資義。

文教衛生委員会

◎上野薫、〇横尾啓四郎、木下祺一郎、御厨義人、武藤明美、西村圭一、水田徳彦、吉町節、森治郎。

建設委員会

◎坂井清、〇増田博武、野中久三、前田正敏、田中弘、米村義雅、轟木保、宮地勝巳、古賀利雄。

議会運営委員会委員

◎山下勝、〇田中弘、〇吉町節、木原孝文、御厨義人、牧昭道、増田博武、江里口俊雄、坂井清、庄野辰一、米村義雅、藤田龍之、光武重一。

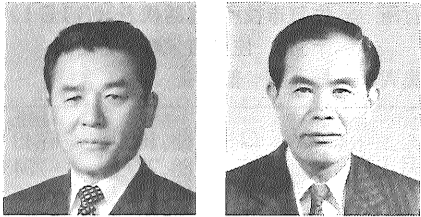

水田副議長

木下議長

よりよい環境を求めて

5%~6%「環境週間」

六月五日から十一日まで環境週間です。わたしたちの家庭から出るゴミの量は、毎年、増える一方です。今や、ゴミ戦争といわれるほどで、膨大なゴミの量と処理費用の増大は、財政的にも深刻化する一方です。また、最近問題になっている河川汚濁の主な原因は、工場、事業場の排水と生活排水および不法投棄などであり、特に生活系排水が全体の六十割を占めるといわれています。中でも家庭排水は、家庭の台所、洗たく、風呂な

排水処理槽を設置しよう!!

台所の排水には、各家庭でちょっとした心掛けを。



まず身近なところから、ちょっとした注意です。野菜くずや食ベカスはゴミにして出すか埋めて土に戻しましょう。効果はばす処理槽。お風呂の水は、洗面所の排水処理槽に流さず、トイレの排水処理槽に流さず、洗濯機の排水処理槽に流さず、風呂の水は、洗面所の排水処理槽に流さず、トイレの排水処理槽に流さず、洗濯機の排水処理槽に流さず。



「川を愛する週間」

農村部で実施町区が増加

清流にもう一息だがんばろうをスローガンに、五十六年以來五回目の「川を愛する週間」が、三月二十日から四月五日まで行われました。市街区域では約六千人が参加、これまでの年二回の河川浄化運動の結果、川の泥土が少なくなってきたこと、川は確実にきれいになってきています。また、週中の三月二十七日には、初の試みとして護国神社境内で青空座談会が開かれ、付近の市民約七十人が参加、河川清掃についての様々な意見が交換されました。

同和問題

部落差別は、現在でもなお根づよく存在し、結婚差別を始め、就職・居住・移転などの差別がおこっています。このように差別に對して、『差別されるのは、被差別部落の人たちのせいである』と考えるのはあまりありません。部落差別が、いつ、だれが、なんのために、どのようにして始まったのか、中学校社会科(歴史)の教科書には次のように記述されています。

(3) 部落差別のはじまり (二)

えたやひんに對し、幕府や藩は、とくに町や村のはずれや荒地などに居住の地域を制限したり、職業などを制限したりして、百姓や町人から差別し、さまざまな束縛を加えた。このような差別政策は、百姓や町人にも、じぶより下層の者がいると考えさせ、その不満をさらすのに役立つ。身分は家ごとに代々うけつぐものとされた。……異なった身分のあいだでは、結婚することもむずかしくした。以上のことから、被差別部落の人に対する差別は、江戸幕府により、政治的に整えられた身分制度に始まるものであり、以後数百年にわたって温存され、現在に至っております。

納涼さがまつり

協賛金をお願い

「納涼さがまつり」を、市民のまつりとしての輪が広がります。協賛金をお願い。今年八月七日(日)に開催することになり、既に準備に取りかかっています。参加者の数も年々増加し、市民のまつりとしての輪が広がります。協賛金をお願い。今年八月七日(日)に開催することになり、既に準備に取りかかっています。参加者の数も年々増加し、市民のまつりとしての輪が広がります。協賛金をお願い。

寄付お礼

市社会福祉協議会では、次の方がたから社会福祉事業資金の寄付をうけ、その厚志に感謝しています。(敬称略)

- 与賀町金子大司(故敏子) 兵庫町徳島妙子(故敏子) 久保町大木啓吾(故ハナ) 西魚町鶴武男(故常次) 久保町結方能男(故初一郎) 久保町紫田ヨシ(故昌平) 天神二丁目河野順子(故ノブ) 与賀町定松オツエ(故ミキ) 神園三丁目末次サト(故フヂ) 北川町蒲原文雄(故スマ) 北川町小出悟(故達朗) 兵庫町福富啓介(故義三) 本庄町船越ハツエ(故善之助) 伊勢町山崎俊夫(故キチ) 高木町黒田健太郎(故エイ) 金立町久米義久(故ミエ) 金立町石井トシ子(故直) 本庄町秀島チヨ子、長瀬町下村ヤエ(故福田ヒロ) 金立町大石ヤスエ(故チヨ) 嘉瀬町小柳千恵子(故一) 高木町河北村紀(故茂) 水ヶ江六丁目江丸光一郎(故勲治) 高木町馬場タネ(故鉄雄) 八戸二丁目尾記史朗(故ミツ) 呉服町末次春子(故善子) 城内二丁目勝田チツ(故寛) 本庄町虹次(故清吾) 巨勢町弥富正利(故ハル) 松原一丁目量松勝一(故末子) 北川町中原幸男(故サワ) 高木町山本一郎(故佳子) 若宮一丁目苗村キクエ(故一彦) 本庄町御厨哲爾(故テール) 水ヶ江五丁目橋本隆之(故茂) 兵庫町本生初子(故保) 高木町江里口ユキ(故一郎) 北川町中野武男(故敏子) 赤松町栗山トキ子(故喜一) 多布施一丁目宮崎マサカ(故徹治) 北川町香月正通(故マツコ) 高木町新井スワ(故勇男) 与賀町岡野(故タメ) 本庄町片岡はま(故秀夫) 高木町中島トネ(故照美) 錦島町小山辰美(故芳代) 兵庫町古賀ワキ(故廣市) 昭栄町大塚勝(故藤乃) 久保町田沢トモ子(故トモ) 多布施三丁目小林エイ子(故敏秋) 駅前中央二丁目田中民雄(故満) 高木町宮島勇(故マサ) 高木町古澤忠太(故トク) 神野西二丁目古賀兼太郎(故晴美) 長瀬町波々伯部純子(故美) 嘉瀬町古賀弘(故繁太郎) 柳町鶴政雄(故ハツネ) 柳町大岡清八(故ツキ) 本庄町紅日出雄(故梶原仁平) 若宮一丁目岩水キクノ(故三郎) 神野東一丁目藤原義太郎(故タチ) 高木町野平直男(故梅千代) 高木町井崎功(故文九郎) 赤松町山ノスカ(故政一) 兵庫町飯田和子(故久男) 天神二丁目山本武美(故孝美) 天神一丁目中尊好(故ヤエ) 多布施一丁目石田ヤサ(故豊次) 水ヶ江六丁目木下ツナ(故鬼龍) 緑小路伊東妙子(故正人) 高木町吉丸洋子(故友信)。

公共下水道「受益者負担金」の賦課対象区域は…本年度から新たに水ヶ江五丁目・北川副町・本庄町の一部、中の館町

海や川水路の汚濁を防止し、生活環境を守るため佐賀市は、昭和四十七年三月公共下水道事業に着手し、五十三年十一月から供用開始しました。現在、三百四十六戸が整備されて約四千七百世帯が利用されています。本年度は、水ヶ江五丁目・北川副町・本庄町の各一部と中の館町合わせ二十五軒を整備いたしますので、当地区を新たに受益者負担金賦課対象区域として、公示します。この区



昭和58年度受益者負担金賦課対象区域

負担金賦課対象者図 (受益者はB) (受益者はA)

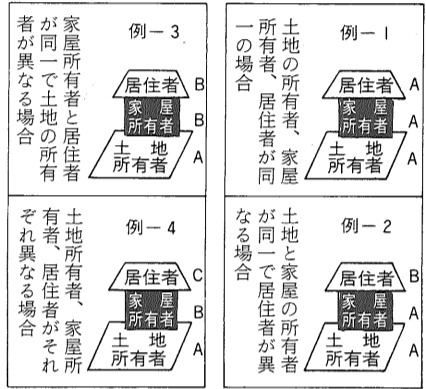

なりませぬ。 (上図参照) 負担金の額と納入方法は 佐賀市の場合、現在工事を進めている八田処理分区の事業費の五分の一の額を八田処理分区三百三十八軒の面積で除した額が、一平方メートルあたり百六十八円です。 受益者負担金額は、皆さんの所有されている土地の面積に、百六十八円を乗じて総額を出し、これを二十回に分割(年四回の五年間)して納入していただくこととなります。 お問い合わせは、市下水道課(☎3151内線243)へ。

水道は伸びゆくまちの道しるべ

6月1日から「水道週間」

水は限りある資源だ!!



日ごろ何気なく使っている水道も、水源には限りがあり、家庭のじゃ口にとどくまでには、いろいろな人手と巨額な費用がかかっています。今年も水道についての理解と関心を高めてもらうため、「水道週間」が六月一日から七日まで全国一斉に繰り広げられます。市水道局では、週間中の行事を次のとおり計画しています。皆さんお誘い合わせの上ご来場ください。

国民健康保険税の昭58年度税率は据え置き

今年も医療費の伸びなど予想されますが、前年度と同じ保険税率に据え置くこととしました。税の計算書と一・二期分の納税通知書を六月中旬に配布しますので、お確かめのうえ納期ま

農作業事故をなくそう!!

農業機械は、安全性、耐久性、性能の向上が追求さ



水は限りある資源だ!! 農作業事故をなくすには、農作業事故をなくし、安全な作業環境を整えることが重要です。①説明書で正しい知識を②始業・定期点検の励行③点検、調整をするときは必ずエンジンを止める④服装は「キチン」とした活動的なものを⑤操作は確実に、だろろ運転はやめる。 ◎なお、麦の取り入れシーンですが、ワラ焼き等の

水道なんでも相談所開設

一日水道局長 六月三日午前十時から、佐賀市婦人連絡協議会長、

呉服元町「プラザ656」広場で、午前十時から午後五時まで、水道についてのあらゆる相談に応じます。なお、当日はパソコン取り替え、漏水修理、メーターの読み方等の実演指導も行います。

お問い合わせは、市水道局 ☎7141又は神野浄水場 ☎7291へどうぞ

文化財

訪ねて

獣類供養塔

鈴鹿山中腹(久保泉町川久保)の密柑畑に立つこの塔は、八角形の基礎石の上に建てられた石幢形の塔で八角柱の塔身に

「回向、猪鹿六〇有余大小諸畜類之幽魂、業性転滅、享保十四己酉年二月二〇有八日」と刻まれています。 また、鍋島吉茂公年譜には享保十三年(一七二八)(同十四年(一七二九))に川久保方面で狩猟を行ったと記されており、この供養塔は狩猟の為生命を失った猪鹿等の霊を慰める為、藩主の命により、享保十四年(一七二

参議院全国区制が改正

個人本位から政党本位の選挙へ

今年七月九日に任期が満了する参議院議員の通常選挙が近く予定されていますが、今回から参議院全国区制が参議院比例代表制に改められました。これは個人の立候補一人一人に対する投票、という個人本位の選挙制度を廃止し、政党等の名簿の提出による立候補(政党等に対する投票)といういわば政党本位の選挙制度を導入するものです。参議院地方区の選挙については、その名称が参議院選挙区選出議員の選挙と改められます。新しい制度は決して難しい制度ではありません。むしろ市選挙管理委員会(☎3151内線452)へおたずねください。

昭58年度 市県民税

すすんで完納 明るいくらし

六月は市県民税の納期です。納税通知書は、六月上旬に郵送でお手もとに配布されます。期限内に必ず納めましょう。今年から前納報奨金は、第一期分の納期内に全期分を納付された場合だけ交付されます。なお、百円未満の報奨金は交付いたしません。◎次の金融機関のうち最寄りの窓口で納めましょう。

佐賀銀行本店・支店・市役所内出張所、住友銀行、福岡銀行、十八銀行、親和銀行、第一勧業銀行、商工中金、佐賀相互銀行本店・支店、西日本相互銀行、福岡相互銀行、九州相互銀行、長崎相互銀行、佐賀信用金庫本店・支店、佐賀信用農協連、佐賀市農協本店・支所、佐賀市中央農協本店・支店、市内の各郵便局。

九に建立されたもので、生物供養塔は、佐賀市内にはこの塔と嘉瀬町の虫供養塔だけが残っています。

り、きわめて文化財としての価値の高いものです。(あし)市営バス自動車試験場経由川久保行き、西原下車北へ徒歩十五分。

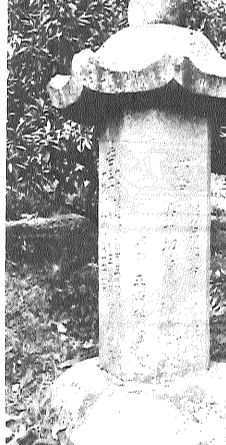

国民健康保険税の納期

○国保税のお知らせ 毎年4月1日現在で、被保険者等を把握し、6月中旬に納税通知書でくわしくお知らせします。納期は、年10回で納期限日は次のとおりです。

第1期	6月30日	第6期	11月30日
第2期	8月1日	第7期	12月28日
第3期	8月31日	第8期	1月31日
第4期	9月30日	第9期	2月29日
第5期	10月31日	第10期	3月31日

※国保税のお問い合わせは、保険年金課業務係(電話 24-3151・内線334)へ



財政

市の財政状況は、毎年2回本紙を通じて公表していますが、今回は昭和57年度予算の執行状況を中心に、58年度の当初予算その他を図表でお知らせします。
 大変に厳しい財政事情の中で、市民福祉の増進を図るために、市では、い

ろいろな施策を進めていきます。
 今後も、市政に対して市民の皆さんのよりいっそうのご理解とご協力をお願いします。
 ※この財政状況について、詳しいことは、財政課財政係（電話内線 172番）へお問い合わせください。

(58年3月31日現在)

人口 167,454人
 世帯数 53,706世帯
 面積 103.68平方キロメートル

特別会計

会計別	予算額A	歳入		歳出	
		収入済額B	収納率 ^{B/A} %	執行済額C	執行率 ^{C/A} %
益質屋	417万円	406万円	97.4%	406万円	97.4%
人保健	5億1,280万円	1億1,963万円	23.3	4,780万円	9.3
民健康 保険	68億3,725万円	61億7,751万円	90.4	57億8,439万円	84.6
業共済	6億4,572万円	4億5,970万円	71.2	3億3,574万円	52.0
共下水道	25億6,769万円	19億2,898万円	75.1	16億7,743万円	62.6

企業会計

区分	予算額	執行額	業務量
収益的	収入 12億7,824万円	12億7,866万円	・乗合バス 80両 一日平均輸送人員 18,860人 ・貸切バス 7両 一日平均輸送人員 513人 ・霊柩車 1両 年間輸送体数 353体
	支出 12億3,311万円	12億3,286万円	
資本的	収入 3億7,722万円	3億7,088万円	・供給戸数 14,754戸 ・年間供給量 15,552,220m ³ ・一日平均供給量 42,609m ³
	支出 5億1,495万円	5億1,473万円	
収益的	収入 16億1,502万円	15億8,710万円	・給水戸数 50,836戸 ・年間給水量 19,611,398m ³ ・一日平均給水量 53,730m ³
	支出 15億1,092万円	14億3,663万円	
資本的	収入 1億1,700万円	1億1,675万円	
	支出 3億211万円	2億9,909万円	
収益的	収入 17億2,544万円	17億7,093万円	
	支出 18億8,475万円	18億5,622万円	
資本的	収入 6億2,916万円	5億9,675万円	
	支出 8億3,793万円	7億9,693万円	

58年度 歳入歳出当初予算

一般会計

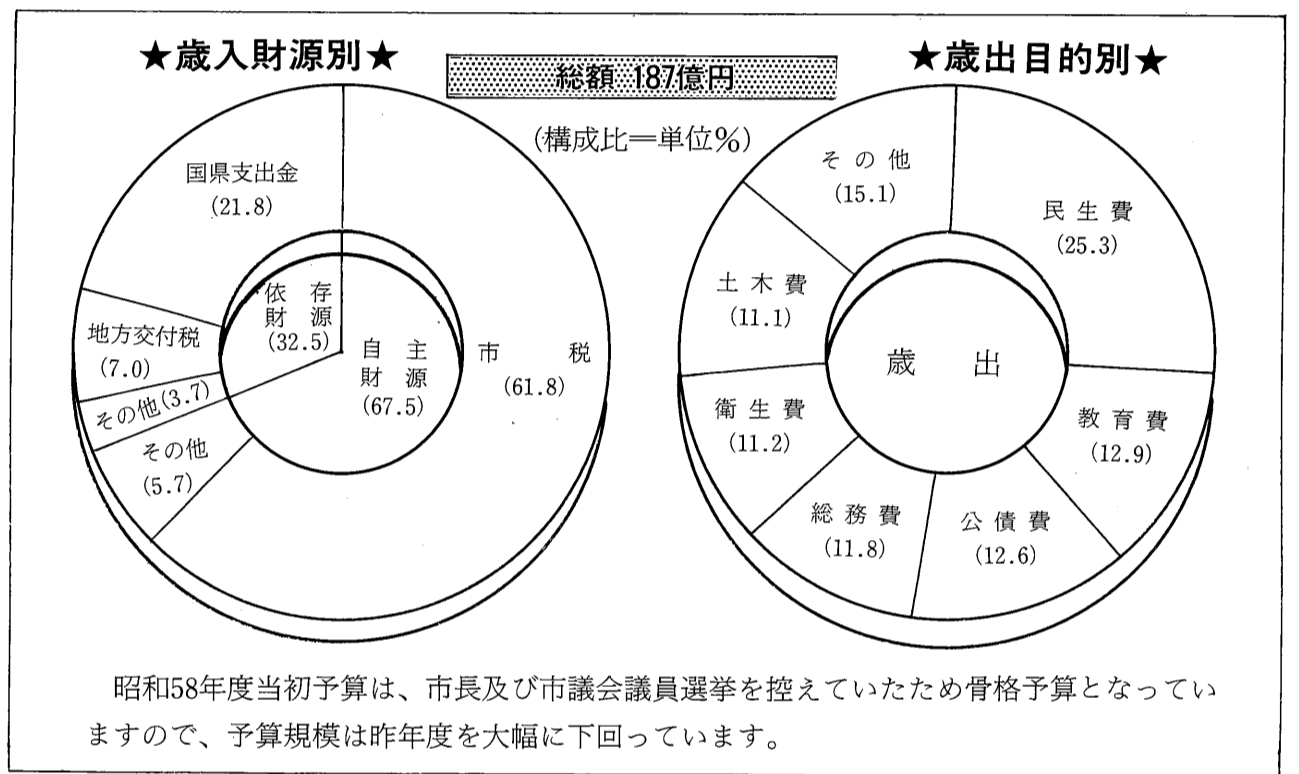

佐賀市衛生センター

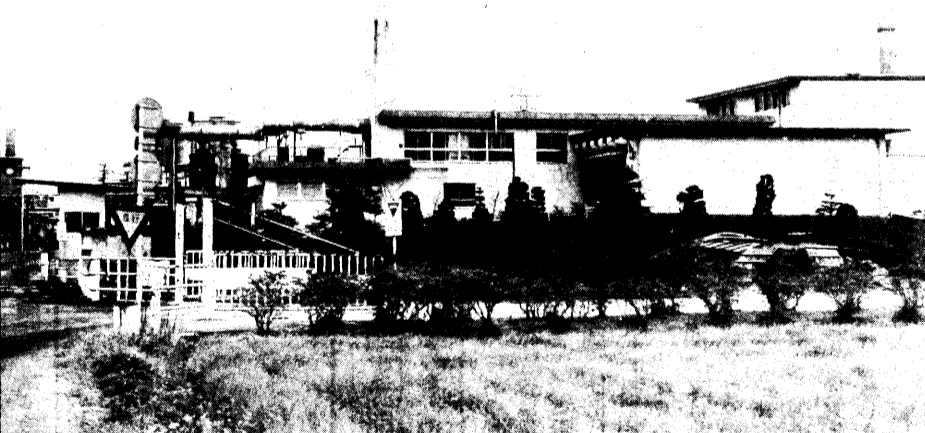

○佐賀市衛生センターは、昭和40年度に約2億円を投じて完成しました。しかし、当時1日90klの処理能力であったものを50年度に1日200klの処理能力にするため、約6億円の費用をもって増設しました。
 さらに、57年度は処理方法の改善を図るため約2億円で「し尿汚泥焼却施設」を完成させ、衛生施設の充実に努めています。

市有財産の状況

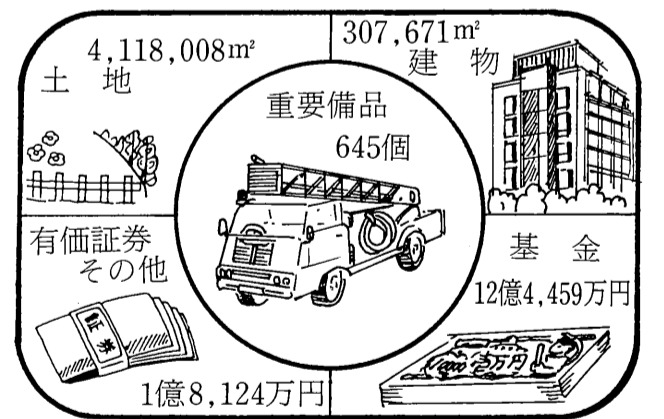

小・中学校建設費の状況

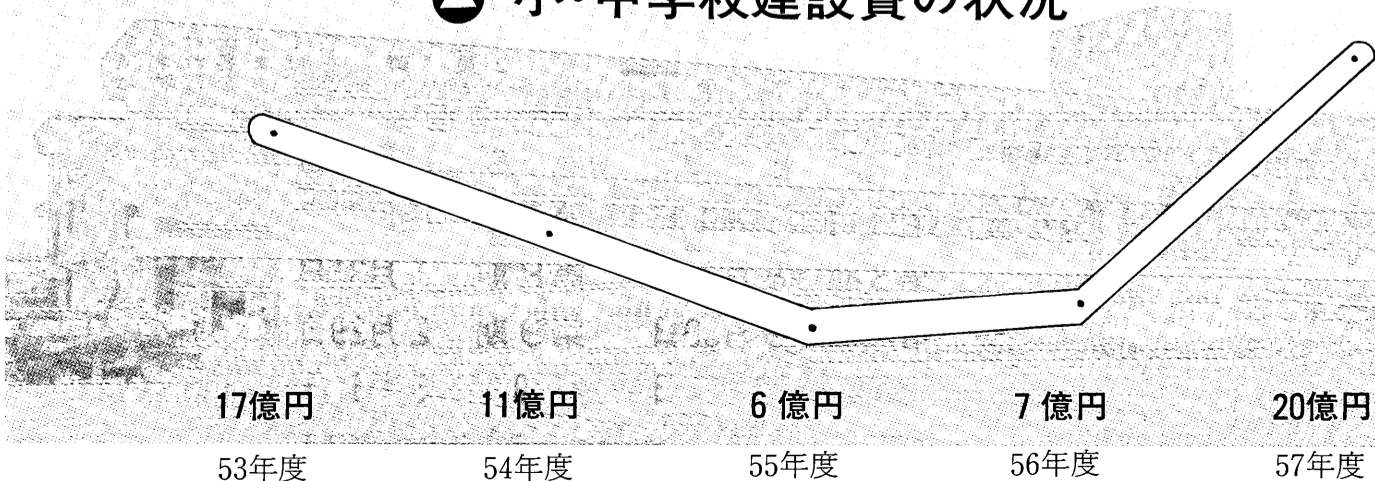

○小・中学校の校舎、屋内体育館、プール等の建設については逐次整備を進めていますが、ここ5年間には約60億円の経費を投じていることとなります。
 なお、昭和58年4月に開校した鍋島中学校の建設費は約20億円（昭和57年度は用地の取得と校舎の建設に約17億円、昭和58年度は屋内体育館、プール等の建設に約3億円）の経費を要しています。

図表でみる

佐賀市の財

佐賀市告示第23号

地方自治法第243条の3第1項の規定に基づく佐賀市財政状況の公表に関する条例の定めるところにより、昭和57年10月1日から昭和58年3月31日までの間における本市の財政状況を次のとおり公表します。

昭和58年5月31日

佐賀市長 宮島 剛

57年度 歳入歳出予算の執行状況 (58年3月31日現在)

一般会計

※57年度の決算については、次回の財政公表でお知らせします。

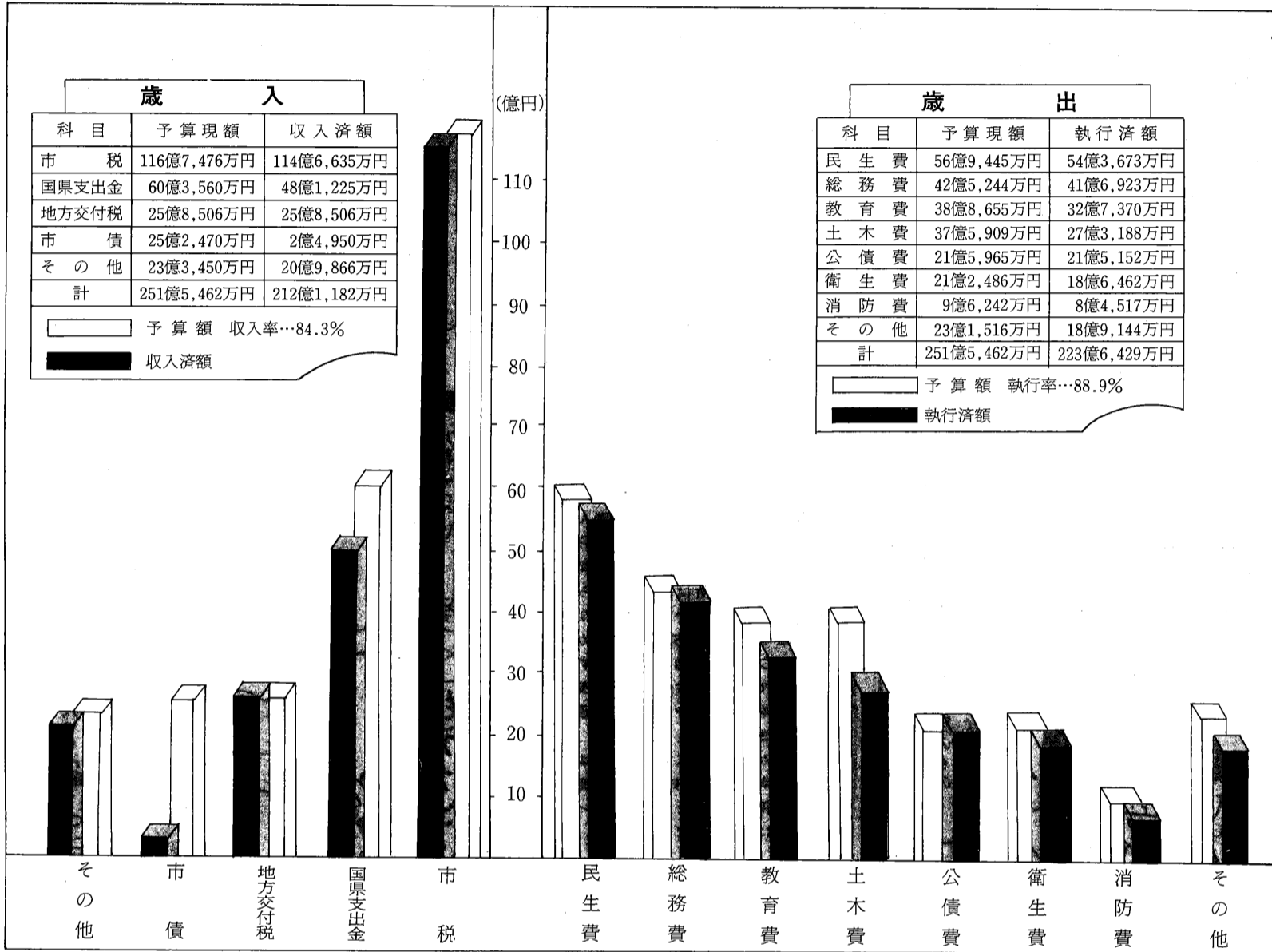

市債の状況

(57年度決算見込額、一般会計)

現債額 162億2,564万円
市民1人当たり 9万6,896円
1世帯当たり 30万2,120円

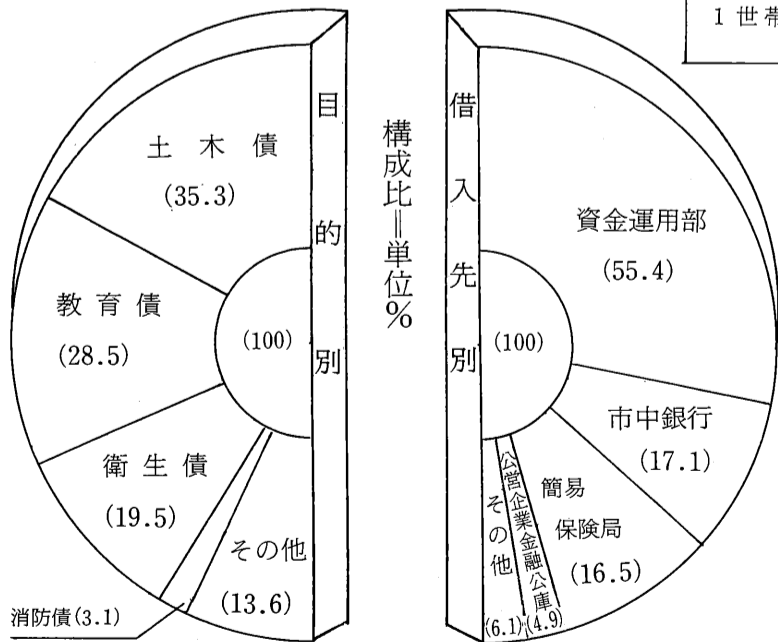

一時借入金の状況

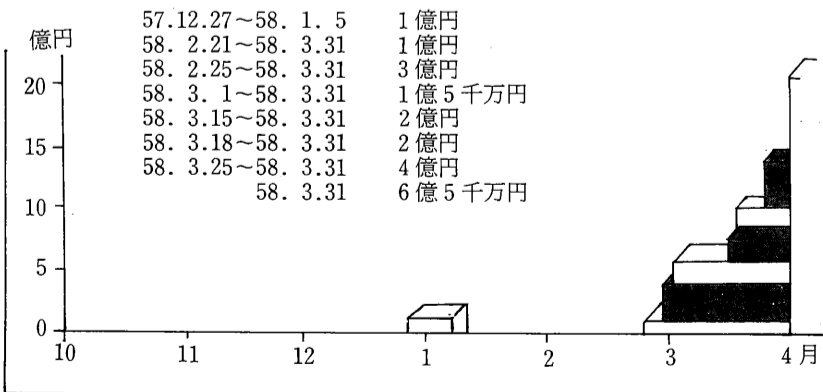

特別

会計別	予算額A	歳	
		収入済額B	執行済額
公益質屋	417万円	406万円	
老人保健	5億1,280万円	1億1,963万円	
国民健康保険	68億3,725万円	61億7,751万円	
農業共済	6億4,572万円	4億5,970万円	
公共下水道	25億6,769万円	19億2,898万円	

企業

企業名	区分	予算額	執行済額
交通	収益的収入	12億7,824万円	12億7,866万円
	収益的支出	12億3,311万円	12億3,286万円
ガス	資本的収入	3億7,722万円	3億7,088万円
	資本的支出	5億1,495万円	5億1,473万円
水道	収益的収入	16億1,502万円	15億8,710万円
	収益的支出	15億1,092万円	14億3,663万円
水道	資本的収入	1億1,700万円	1億1,675万円
	資本的支出	3億211万円	2億9,909万円
水道	収益的収入	17億2,544万円	17億7,093万円
	収益的支出	18億8,475万円	18億5,622万円
水道	資本的収入	6億2,916万円	5億9,673万円
	資本的支出	8億3,793万円	7億9,693万円

佐賀市衛生センター

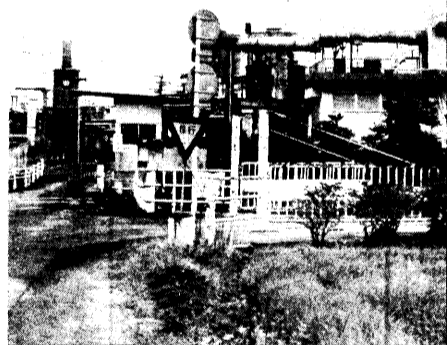

○小・中学校の校舎、屋内体育館等の建設については逐次整備を進めていますが、ここ5年間には約20億円の経費を投じていることになりました。なお、昭和58年4月に開校した中学校の建設費は約20億円(昭和57年度は用地の取得と校舎の建設に約10億円、昭和58年度は屋内体育館、屋内トイレ等の建設に約3億円)の経費を投じています。

ヨージ、本日最後の特大売新製品の高級羽根ぶとんを五割引で売りましょう。いいですか、五名様かぎりですよ！

あなたは人数オーバーだけど、いいよ、特別大サービス！

こんなチャンスものにするなんて奥さん、運がいいよ

SF商法

SF商法とは新製品普及会の頭文字をとったもので、日用品や食料品の安売りを、などの名目で人を集め、閉めきった場内で熱

テレビの月賦も終わらないのに、なんだこりゃ！

セッパ 30万円

狂的な雰囲気盛りあげて商品を買わせるので、催眠商法ともいわれています。販売業者の巧みな話術にのせられ、気が付いたら高額商品の購入をしていたというもので、ベッドや健康食品、あんま器、羽毛布団などの販売に多くみられます。

かたり商法

消防署や保健所などの公的機関からの訪問らしくよそおい、商品を売りつけるもので、制服らしいものを着ているので信じやすく、だまされたいという苦情が多い商法で、消火器、避妊具、表札などのほかに、電話台、ガスもれ警報器、トイレファンなどに多くみられます。

消防署の方から消火器の点検にきました

もうけたい商法

自動販売機などの販売によく見られる手口で、お宅は道路に面しているのによく売れる、置かしてくれさえすればよい、などといて契約をすすめられ、サイドビジネスに思いついて購入したところ、案に相違して売れず、月賦代金と電気料金の負担に泣く例が多いのです。

分割払い金
- 売上げ
= 赤字

買いたいものに二倍の値段をわねえ

アッホッ

自販機

クーリングオフ制度とは

訪問販売では消費者がセールスマンの話につられてついうっかり契約してしまい、後日のトラブルとなる例が多いことから、契約をした日を含めて四日間なら無条件で解約できると定められた法律上の制度のことです。

解約したい時には、四日内に書面(内容証明郵便が確実)で通知すればよいのです。この場合、違約金を支払うこともなく、すでに納めた頭金なども返してもらえます。

ただし、現金で全額支払った時や、使用した場合は適用されないのでご注意ください。

もし、訪問販売でおこまりの方は、市商工観光課(☎23151)又は、県消費生活センター(☎29099)へ相談ください。

アポイント商法

「抽せんに当たったので来て下さい」という電話や、用件不明で「電話を下さい」という葉書がきて、会ってみると「海外旅行に行く方法がある。まずは話を聞いて」と出向いた先で何時間もねばられ、契約書にサインしなければ帰るに帰れなくなつて契約し、数十万円もする英語教材を買ってしまう、ということになるのです。

あなたは幸運な方で千人に一人という抽せん選ばれましたので、営業所へお越し下さい

大至急、連絡したいことがあるので必ずお電話下さい！

この教材を買うだけで海外旅行に格安でいける特典が手に入るんですよ

この場で決めちゃおう

甘い商法

あなたはお大丈夫？

居ながらにして商品の購入ができる、マンツーマンで十分な説明を受けられるという訪問販売の本来の長所はどこへやら、誇大宣伝や明らかに押し売りも多いことから、訪問販売をめぐるトラブルが増加しています。そこで、悪質な手口の代表的なものをわかりやすく絵で紹介してみました。

どうか、契約に当たっては、慎重に考え、契約書をよく読んで、納得がいった上でサインするようにしてください。

見本工事商法

お宅、場所がいいので、市価の半額でペランダの見本工事をやらせてください

半額!!!

キャンパス商法

このパンフレット見てみるよ、同程度のものより高いじゃないか!

「キャンパス中だから安くする」「見本工事を半額で」とかいった巧みな話術が使われます。あとよく調べてみると、割引どころかむしろ高く、くやしい思いをした、という例が多い。

キャッチ法

路上で、文字どおりキャッチされるもので、化粧品と美容・健康食品が圧倒的に多です。

アンケートに御協力ください。お礼にお肌の無料診断サービス中です。どうぞ……

アンケートに答えてください。アンケートと呼び止められ、喫茶店、営業所に連れられていわれます。多量、高額に買われ、利用価値の少ないことに気づいてもあとでマツリです。

昭和58年度 市税の納期一覧

5月31日	6月30日	8月1日	8月31日	9月30日	10月31日	11月30日	12月28日
◎軽自動車税	◎市県民税 第一期分	◎固定資産税 第二期分	◎市県民税 第二期分	◎固定資産税 第三期分	◎市県民税 第三期分	◎固定資産税 第四期分	◎市県民税 第四期分

市税は、納期内に完納しましょう。納付は、便利な口座振替で……

<h4>手続きは簡単</h4> <ul style="list-style-type: none"> ●預金通帳、通帳印、納税通知書又は、領収証をお持ちになって取引先の金融機関でお申込みください。 	<h4>口座振替制度のしくみ</h4> <ul style="list-style-type: none"> ●納税通知書は、市役所から納税者へ ●納付書は、市役所から金融機関へ ●領収証は、市役所から納税者へ 	<h4>振替できる市税等</h4> <ul style="list-style-type: none"> ●個人の市県民税、固定資産税の外、国民健康保険税、国民年金保険料、下水道使用料もできます。
---	--	---

生活関連物資の価格調査

(58年5月調査)

生活関連物資40品目について、佐賀市消費生活モニター33名により価格調査を行っています。その結果がまとまりましたので、お知らせします。

品目	規格	最低価格(円)	最高価格(円)	平均価格(円)
サラダ油ビン入	1,650g	449	798	666
上白糖	1kg	219	259	244
醤油ビン入	1.8ℓ	368	605	491
ソーダ	300ml	149	248	178
食酢	500ml	109	299	153
あわせ味噌	1kg	208	496	368
マヨネーズ	500g	298	360	333
ケチャップ	300g	168	315	208
化学調味料	120g	254	305	272
牛肩ロース肉	100g	265	880	377
豚ロース肉	100g	188	238	204
鶏肉(モモ・骨付)	100g	58	118	82
あまだい	100g	115	280	170
さば	100g	38	150	89
大根	中1本	60	298	158
玉ねぎ	1kg	50	350	154
ジャガイモ	1kg	100	396	235
キャベツ	1kg	100	430	268
白菜	1kg	90	280	169
きゅうり	100g	16	120	45
鶏卵	中10個	141	200	175
牛乳	1,000cc	186	280	235
豆腐	1丁	48	75	65
バター	225g	298	458	371
チーズ	225g	248	318	296
ソフトマーガリン	225g	118	218	182
小麦粉	1kg	168	265	203
インスタントラーメン	100g	44	70	60
歯みがき	190g	178	225	222
台所用洗剤	380cc	165	170	165
パティストッキング	2足入	198	700	302
トイレトーパー	55m×4コ	99	280	193
ちり紙	700枚	138	480	210
合成洗剤	2.65kg	748	1,040	903
粉せっけん	1kg	225	575	453
浴用せっけん	90~95g	66	100	79
インスタントコーヒー	150g	798	1,198	967
カレールー	100g	75	208	112
プロパンガス	5m ³	1,600	2,600	2,436
灯油	18ℓ	1,480	1,770	1,637

計量器定期検査日程

場所	日	曜	時間
市農協嘉瀬支所	1	水	9:30~15:00
市農協蓮池支所倉庫(城内)	2	木	9:30~11:30
市農協本庄支所	3	金	13:00~15:00
巨勢公民館	3	金	9:30~11:30
北川公民館	3	金	13:00~15:00
西与賀公民館	6	月	9:30~11:30
兵庫公民館	6	月	13:00~15:00
市農協久保泉支所	7	火	9:30~11:30
金立公民館	7	火	13:00~15:00
市農協高木瀬支所	8	水	9:30~11:30
佐賀県計量検定所	8	水	13:00~15:00
神野小学校	9	木	9:30~15:00
日新小学校	10	金	9:30~15:00
循誘公民館	13	月	9:30~15:00
赤松小学校	14	火	9:30~15:00
勤興公民館	15	水	9:30~15:00

追加検査(佐賀県計量検定所) 6月20~21日
「はかり」を新たに購入された方、または廃止された方は、市商工観光課(☎24-3151 内線214)までご連絡ください。

消費者としての心構えを大切に

(消費生活たより)

消費生活モニターの方々は、日用品などの生活関連物資の価格調査をはじめ、商品のサービスの安全性や品質の問題、表示や販売方法など消費生活上の様々な問題について、意見、要望を聞かせてもらい、これを市の消費者行政に少しでも活かして、きめ細かく、血の通った行政を推進するとともに、地域における消費者活動の中堅リーダーとして、また、近所の人達の身近かな相談相手として、消費者と市とのパイプ役を果たしていただくことを期待いたしております。



- また、このほか、物価パトロール、私たちの生活に密接な関係がある問題についてのアンケート調査や、各種懇談会にも出席してもらい、私たちの暮らしをより安全に、より豊かなものにするために協力していただくことにしております。昭和五十八年度の消費生活モニターは次のとおりです。(敬称略)
- 浅田 隆子(神園五丁目)
 - 伊東かおる(久保泉町)
 - 今久保智子(高木瀬町)
 - 石井津智子(北川副町)
 - 伊藤真須子(大財二丁目)
 - 江頭 静枝(神野東三丁目)
 - 江里口美智子(大財三丁目)
 - 久保田典子(駅前中央三丁目)
 - 幸田真理子(日の出二丁目)
 - 坂井 穂子(鍋島町)
 - 佐藤 和子(北川副町)
 - 高木 充子(高木瀬町)
 - 陣内 弥生(本庄町)
 - 鶴崎たえ子(鍋島町)
 - 土橋 澄江(嘉瀬町)
 - 友納 幸子(北川副町)
 - 富田 幸子(鍋島町)
 - 中村 よね(巨勢町)
 - 西 理恵子(本庄町)
 - 野口 恵子(北川副町)
 - 馬場 富子(天神二丁目)
 - 山田 正子(成章町)
 - 橋本 繁子(北川副町)
 - 浜副久美子(北川副町)
 - 福地 和子(鍋島町)
 - 藤田 和子(鬼丸町)

市民の皆さん方の消費生活上の貴重な意見や要望を消費者行政に生かすため、佐賀市ではモニター制度を設けておりますが、広く市民に呼びかけ、応募いただいた方の中からこのほど昭和五十八年度のモニター三十三名を委嘱、第一回目のモニター会議を開催いたしました。

消費生活モニターの方々は、日用品などの生活関連物資の価格調査をはじめ、商品のサービスの安全性や品質の問題、表示や販売方法など消費生活上の様々な問題について、意見、要望を聞かせてもらい、これを市の消費者行政に少しでも活かして、きめ細かく、血の通った行政を推進するとともに、地域における消費者活動の中堅リーダーとして、また、近所の人達の身近かな相談相手として、消費者と市とのパイプ役を果たしていただくことを期待いたしております。

消費者の声を反映 期待大きいパイプ役

消費生活モニター

くらしの大学 を開講

佐賀県消費生活センターでは、消費生活向上のため、特に必要と思われるテーマで学び、講座終了後は地域で学び、講座終了後は地

私は、かねてから久保泉校区でも青空市を開き、より新鮮な野菜類をはじめ生活必需品をできるだけ安く提供できれば喜ばるだろうと考えていました。ところが、まうと考えていたが、「うまうまいくらうか」との



青空市開催に思う

久保泉消費者グループ代表 城野 綾子さん

私達消費者グループの役員もこれに意を強くし、農協婦人部の役員と話し合い、協力をいただいたのでした。結果、野菜の仕入れは農協婦人部、販売は私達で中心ということになりました。「案ずるよりは生むが易し」のこともわきまを以り、開催に成功といえることろで青空市を終ることができた。

青空市については今後いろいろと研究していかねばなりません。農協婦人部とのタイアップは青空市のひとつの方法であり、できたら久保泉では今後も農協婦人部との共催を続けていきたいと思っています。

消費者セミナーに参加しませんか

県消費生活センターでは、商品やサービスに関する知識の向上をねらいとして、「消費者セミナー」を次のとおり開催します。

- ◎7月27日(加工食品のテスト結果より)
- ◎8月10日(クレジットカードの功罪)
- ◎時間 13時30分から
- ◎場所 佐賀県消費生活センター(神野東二丁目3番33号、☎0999)

受講希望者は、ハガキ又は電話で各講座の週間前までに、県消費生活センター又は市商工観光課へお申し込み下さい。

参加したい講座を一つ括して申し込まれても結構です。受講料無料。

7つのしあわせをお届けします!!

夕食材料ママセット

- ①くらべてください 新鮮品を多く使っています
- ②雨ニモマケズ 風ニモマケズ ●毎日お届けします
- ③ムダを省いて 大変お得 ●必要量をパックします
- ④美しいカラー写真献立表付 ●もう今夜のおかずが悩まされません
- ⑤お好きな日だけご注文 ●追加取り消しは当日9時まで受け付けます
- ⑥お忙しい奥さま!! ●留守にしても安心です... ●保冷箱に入れてご指定の場所へ
- ⑦栄養のバランスを 考えています ●専門の栄養士がメニューをつくります

お電話ください

佐賀給食グループ

(株)予章

佐賀市兵庫町藤ノ木394(佐賀給食センター内)
TEL 23-2647・24-1261(代)

- ①ママセットのお申し込み方法
お申し込みは下記の事項を申込書又は電話にてお願い致します。(営業部員が参上します)
●ご住所及び配達場所(できるだけ詳しく、目標があればそれもお願い致します) 当方は地図で照合致します。
●ご氏名(貴方のお名前と配達先のお名前)お電話番号。
●ご希望の日付、曜日(献立表をご覧の上お好きな日付をお選びください。一週間続けておとりいただかなくても結構です。)
- ②お届け方法
お申し込みいただいた翌日からお届け致します。
- ③取消変更は
当日午前9時まで結構です。
- ④お支払いは現金にて
(ご希望の日は銀行振り込みでも結構です)
1週間払い、月2回払い、月1回払い、その他、ご相談により決めさせていただきます。
(佐賀銀行本店 普通預金番号 1078078)
(佐賀相互銀行本店 普通預金番号 048820)

「児童手当」の現況届
—6月30日までに—

受給者の前年の所得状況と、本年六月一日現在の養育の状況などを毎年確認するための届です。もし、この届が提出されないと、引き続き受給資格があつても六月以降の児童手当が受けられなくなりま

受給者のみなさんは、六月一日から三十日までの間に、別途送付した現況届用紙に、必要事項を記入し、押印のうえ市社会課18番窓口へ提出ください。

くわしくは市社会課(☎3151内線384)へお問い合わせください。

海外を知る催し「案内」海外の映画と相談会

▽とき・ところ 五月十九日午後六時～九時、市民会館。六月十六日～十八日午前九時～午後四時半、市役所市民ホール。八月十七日午後六時～九時、市民会館。

長崎街道歩こう会に約二百人が参加

ふるさとと歴史・文化に理解を——と第五回長崎街道歩こう会が、五月十五日に行われ

約二百人が参加、家族づれなどで楽しみました。東佐賀駅前から八戸地蔵(八戸二丁目)まで約六、七キロを四時半かけてみて回り、明治時代の装いに復元された思案橋、昔をしのばせる外灯が設置された晒橋など参加者の目をひいていました。本庄児童クラブの発表会が五月十九日、本庄町西川内公民館でありました。共働きの家庭の

おこぼれ

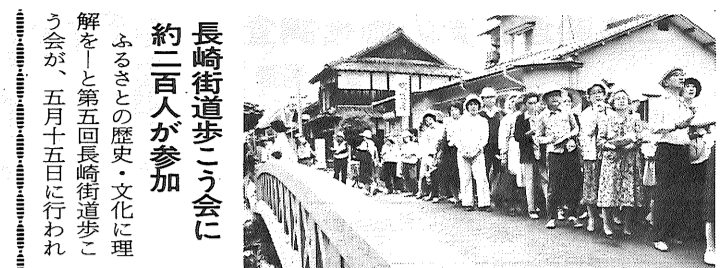

(復元された思案橋で)

子供を対象に、市が都市児童健全育成事業の一環として、子供たちを保護育成する目的で放課後に同公民館に集め、来年三月まで毎週二回午後五時まで宿題や遊びなどを指導(写真)。本年度は七校区で実施します。



子供を対象に、市が都市児童健全育成事業の一環として、子供たちを保護育成する目的で放課後に同公民館に集め、来年三月まで毎週二回午後五時まで宿題や遊びなどを指導(写真)。本年度は七校区で実施します。



峰松 千恵さん(21)
巨勢町高尾

▽趣味は……短大時代から始めた油絵です。風景画が好きで、サークルやOB展に出品しています。それと料理。本を参考に何でもつくりますよ。

▽いま一番してみたいことは……オーストラリアに行って絵を書きたいですね。

▽仕事で心がけていることは……いつも笑顔で温かい心を忘れないようにしています。

▽自己PRを……明朗快活、あまり人見知りがないところです。

募集

手話通訳受講生

▽期日 六月八日から七月二十九日までの毎週水曜日と金曜日の十六日間。午前十時から正午まで。▽場所は市役所五階第二会議室。受講人員四十人になり次第締め切ります。受講料は無料。申し込み、問い合わせは一般女性千五百円、親子

一般女性及び母子のスイミング教室

対象者は市内在住の一般女性(満十八歳以上)二十人、母子二十組、共に初心者。六月二十一日から七月二十日までの毎週火・木曜日午前十時から十一時半まで佐賀スポーツセンター室内プールで開催。参加料は一般女性千五百円、親子

納涼さがまつり図案を募集

納涼さがまつり振興会では「納涼さがまつり」のポスターを募集しています。奮って応募ください。

応募資格 市内に居住、勤務、通学する高校生以上の方

締切日 六月二十日(月)

題材・内容

- 未発表のものに限る
- 用紙の大きさはA4(縦七二・八センチ×横五十一・五センチ)
- 図案には「納涼さがまつり」の文字を適当に入れる(後で会場案内図等を入れるので下部にたて十センチ×五センチの余白を残すこと)

色数自由、写真使用も可。裏面に住所・氏名・職業(勤務先または学校名・年齢を明記する)。

応募先、問い合わせは市商工観光課(☎243151内線212)。

「納涼さがまつり」の文字の輪かきを印刷したものを用意しています。ご希望の方はご利用ください。

日本脳炎予防接種日程

▷対象者—当日3歳以上6歳まで(未就学児)の幼児。料金—無料。

▷注意事項—幼稚園・保育園児は、園から配布された予診票に記入押印してご持参ください。園児でない方は、各会場に準備した予診票に記入押印してください。母子健康手帳をご持参ください。お問い合わせは、市衛生課(☎3151内線315)へどうぞ。

地区	1回目	2回目	時間(午後)	場所
高木瀬	6月1日	6月15日	2:00~3:00	高木瀬公民館
金立	〃	〃	〃	金立公民館
巨勢	〃	〃	〃	巨勢公民館
北川副	6月7日	6月21日	〃	北川副公民館
久保泉	〃	〃	〃	久保泉公民館
兵庫	〃	〃	〃	兵庫公民館
本庄	6月8日	6月22日	〃	本庄公民館
蓮池	〃	〃	〃	城原町会館
赤松	〃	〃	1:30~3:00	市民会館
日新	〃	〃	〃	〃
新栄	〃	〃	〃	〃
西与賀	6月9日	6月23日	2:00~3:00	西与賀公民館
嘉瀬	〃	〃	〃	嘉瀬公民館
循誘	〃	〃	1:30~3:00	市役所
勸興	〃	〃	〃	市役所
神野	6月10日	6月24日	〃	市役所
若楠	〃	〃	〃	市役所
鍋島	〃	〃	2:00~3:00	鍋島公民館
全町区	7月6日	〃	1:30~3:00	市役所

保健

「歯科相談」を開設

毎月第一・第三金曜日、

三歳児健康診査日程

▷対象者—当日満3歳以上満4歳未満の幼児。▷内容—身体計測、検尿(当日持参可)、内科・歯科検診、指導等。▷持参するもの—母子健康手帳、筆記具。▷受付時間—午後一時から二時半まで。※当日は駐車場が混雑すると思われるので、バス等をご利用ください。▷他の地区は7月号に掲載します。

校区	月/日	場所
本庄	6/10	本庄公民館
若楠	6/14	若楠公民館
西与賀	6/16	佐賀保健所
嘉瀬	〃	〃
循誘	6/22	市役所(医務保健室)
勸興	〃	〃
赤松	6/23	佐賀保健所
日新	〃	〃
神野	6/28	神野公民館
高木瀬	6/29	高木瀬公民館
新栄	6/30	市役所(医務保健室)

第18回 さがの祭り 銀天夜市

6月11日スタート 8月20日まで

◎パレード PM2:00 市役所前スタート
◎ミス銀天コンテスト決勝

銀天王将戦
6月17日 名士戦 嶋島彰子 4段 来佐 7月2日 王将戦 2回戦 7月23日 王将戦 6回戦
6月18日 王将戦 1回戦(Aパート) 7月9日 王将戦 3回戦 7月30日 決勝戦
6月25日 〃 (Bパート) 7月16日 王将戦 4・5回戦 大山名人10人打

☆☆ イベントスケジュール ☆☆
6月11日 ミス銀天決勝 7月2日 カラオケ歌合戦 7月23日 カラオケ歌合戦
6月18日 チビッコ歌合戦 7月9日 ラブリーファンタジー 7月30日 チビッコ歌合戦
6月25日 フラメンコダンスショー 7月16日 チビッコ歌合戦 8月6日 カラオケ歌合戦決勝

☆☆ アトラクションスケジュール ☆☆
8月13日 バッテン荒川ショー / 主催:佐賀市銀天通り商店街振興組合 協賛:佐賀県・佐賀市