

納期限は12月28日までと
なっています。期限内に納
めましょう。

さが

	人口	166,941人	前月比	+ 80
11月1日	男	79,842人		+ 61
現在	女	87,099人		+ 19
	世帯	53,095		+ 42

改定作業本格的に始動

マスタープラン

審議会が初会合

会長に香月義人氏選出

市が進めている総合計画(マスタープラン)改定作業は、十一月六日「佐賀市総合計画審議会」の発足により、いよいよ本格的に始動することになりました。審議会委員は、四十人で、産業、教育、報道、労働、議会、行政等多方面から委嘱されています。会長には香月義人氏、副会長に橋本与一氏、竹下亮一氏が選ばれました。

五分科会を設ける

審議会は、市総合計画に關して市長の諮問に應じて調査、審議する機関で、市民を代表してみなさんの意向をマスタープランに十分反映させる重要な役割を果たします。審議会には、「都市基盤」「市民生活」「産業経済」「教育文化」「総論」の五分科会が置かれ、それぞれ専門的事項について検討されます。

来年十二月議案を提出

市の総合計画は、市報十一月号で紹介したとおり、「基本構想」「基本計画」「実施計画」の三段階構成で、昭和五十八年度を始期として六十五年を目標とするものになります。このうち、基本構想については、市議会の議決を必要とします。この時期を「来年十二月」と設定していま

市民意見の反映めざす

お年寄りには安らぎと生きがいを、若人には活気と魅力をも、そして何よりも発展してやまない佐賀市を建設するために、市民のみなさんの代弁者として、総合計画審議会の活躍が期待されます。

総合計画審議会委員に就任して

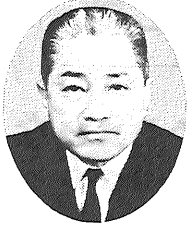

お役に立つかどうか自信はないものの、審議会委員の一員を引き受けさせていただきます。どんな構想を描いたらよいか。もちろん、市の振興発展の将来図を考へることであるが、私は、かねがね計画そのものは市の境界にとられすぎずは

会長 香月 義人

委員 宮崎 善吾

市の総合計画に期待する

委員 宮崎 善吾



佐賀市では、新しい総合計画を練りあげ、去る十一月六日に総合計画審議会を発足した。計画の改定は十四年振りといわれ

今日、激動の時代である。

立派な佐賀市像づくり

要ではなからうか。そのための場として、隣接市町村の協議会的な組織

を考へる必要性を痛切に感じてやまない。

終わつてはならないが、例の所得倍増計画が、予期以上の効果をあげたように日本人は元来放逐効果(アナンスエフェクト)に敏感な国民である。もつとも最近

は計画なれしているが、新しい計画が市民に夢を与え、意欲を燃やす刺激材料ともなれば幸いである。また計画は科学的な裏付けが必要で、綿密な現状分析が肝要なことは言うまでもない。佐賀市が県都たる

中核都市としての発展が期待されます。



初会合から熱のこもった討議が続いた審議会

県においても長期総合計画の見直しが行われていますが、県都としての佐賀市の位置づけも重要となりま

す。定住条件の充実、都市機能の整備など、真に県の

市は、市内組織として「佐賀市総合計画改定本部」(事務局は企画室)を設け、現在、計画立案のための基礎的調査、研究を行っています。

各課に企画主任を置き、何らかの形で全職員が参加する体制が採られています。市政の現状を正確には握り、市が置かれている政治経済、社会的環境の中でいかにして市民の福祉を実現するか、おおよそ十年後の佐賀市のあるべき姿はどのようなものか、などについて討議が続いています。

先にご協力いただいた市民意識調査の結果や近く開かれる予定の市民懇談会などは、市民のみなさんの意見、要望等をくみ上げる大切な手段となっています。

ホームテレホン

商店や部屋数の多いご家庭にピッタリの電話です。1本の電話が3~4台使えます。インターホンとしての会話はもちろん、お食事のときなどスピーカーで一斉にご家族に声がかけられるデラックスな電話です。

	工事費	使用料
プッシュ式	13,000	4,000
ダイヤル式	13,000	2,000



ホームテレホンF

ホームテレホンのよさを取り入れたご家庭向きの電話です。1本の電話が2~3台で使えますので、お好みの場所をご利用できます。またフレッシュなデザインで、お部屋のインテリアにもピッタリです。

	工事費	使用料
プッシュ式	7,000	2,700
ダイヤル式	7,000	1,200



新親子電話

かかってきた電話をピーピーとブザーで転送。他の電話機にお話の内容を聞かれることはありません。

	工事費	使用料
プッシュ式	2,500	700
ダイヤル式	2,500	550

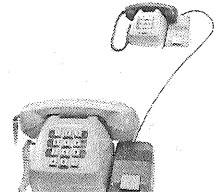

佐賀電報電話局 お問い合わせは 24-4911

しやれた街づくり

東側部分が近く完成

太陽を表現した舗装など

市が、駅前開発の目玉としている『グリーンモール街』の東側部分、十二月二十日ごろ完成します。グリーンモールの工事は、道路に街灯やベンチの設置、カラー舗装、植樹などで整備するものです。カラーブロックの円形張り舗装は、日本で初めてお目見えするもので、太陽のイメージを表現しています。また、統一した落ちつきのある街並をつくるため、地権者の方も建築協定を結ばれており、県都の玄関口にふさわしいしやれた『グリーンモール街』ができることとなります。

グリーンモール街計画は、地権者の建築協定による統一した街並みとカラー舗装、街灯、ベンチ、植込みなどのあるグリーンモールからなり、県都の玄関口にふさわしい街並を作ろうというものです。駅南側に中央大通りをはさんで東西に計画されています。(図参照)

今度完成するグリーンモールは、東側部分で、九月十七日から工事が施工されてきました。

カラー舗装は、磁器タイプを西友とデイトスの間の道路八十五メートルに張り、西友東側から駅前派出所東側までの九十九・五メートルはカラーブロックの円形張りをします。

デザインやカラー舗装は佐賀大学の美術教授陣の指導を受け、中心が白で明るく、外に向かって濃いチョコ

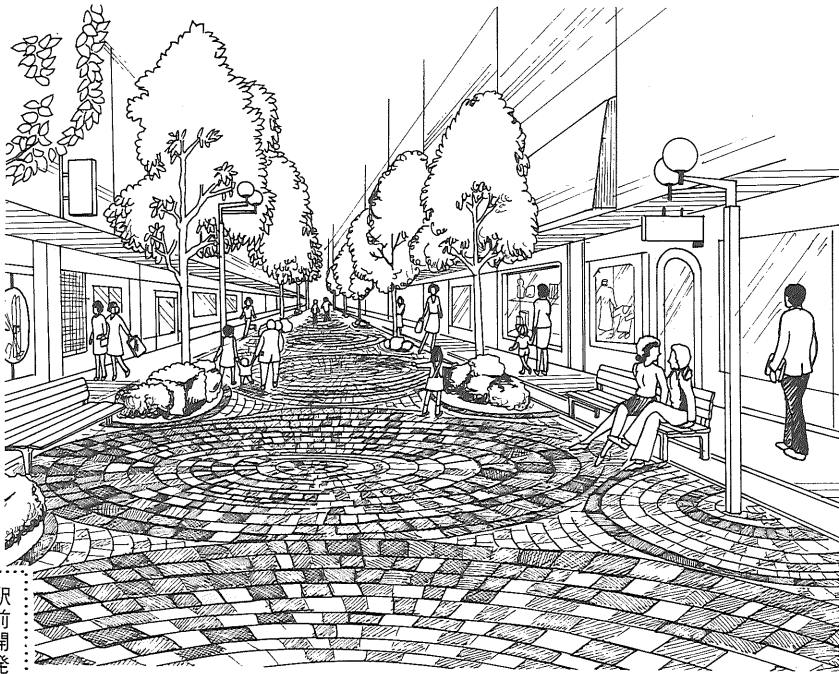

コレット色に四種類の色を

使いた、太陽のイメージで統一しています。カラーブロックの円形張りには、日本で初めてお目見えするものです。植栽は、市の木イチョウ、市の花サザンカのほかケヤキ、アメリカハナミズキ、ホルト、ツツジなど四百三十本。側溝のふたにもタイル張りや九基が設けられ、緑豊かな市民の遊歩街路となります。

アメリカハナミズキは、このほど来佐したマンスフィールド駐日大使と宮島市長との間で植樹が約束されていたもので、これが実現されました。

アメリカハナミズキの成木は少なく、埼玉県から取り寄せられており、この並木通りは珍しいものとなります。

四モデル水系のし尿浄化そう調査

管理の悪いものが一七%

水対策市民会議は、秋の川を愛する週間にあわせてし尿浄化そうのアンケート調査を実施して、その結果をまとめました。

調査は、モデル水系に指定されている大賞寺井樋水路木下井樋水路、松原川水系善左門井樋水路の六千五百五十世帯で、し尿浄化

そうを設置されているのは、七百四十一世帯、一・三%です。

このうちし尿浄化そうをよく管理しないで放流しているのが百二十五世帯、約一七%です。

市内では、設置届が提出されているものが、五十六年三月末現在、五千三百四十世帯ありますから、管理

が悪いし尿浄化そうから出る汚水が河川やクリークの大きな汚染原因にもなっています。

定期的な点検を

禁止などの処分を受けることにもなります。

設置者は、し尿浄化そうが正しく機能を果たし、その放流水が適正な水質まで浄化されているかどうか、定期的な点検をしなければなりません。

定期点検は、消毒薬の点検・補給、モーターなどの保守点検、汚泥の調整・除けです。しかし、素人では管理できにくい面もあり、専門の業者に依頼された方がよいでしょう。

また、正常な機能を維持

するために、点検の結果、清掃が必要な場合は、速やかに清掃業者に依頼し清掃しましょう。

設置者は維持管理について、年一回保健所等の公的機関へ依頼し検査をうけることとなっています。

し尿浄化そうを新しく設けるときは、必ず保健所に届出が必要で、し尿浄化そうについての問い合わせは佐賀保健所(☎3171)または市衛生課(☎3151)内線314へ。

グリーンモール街位置図

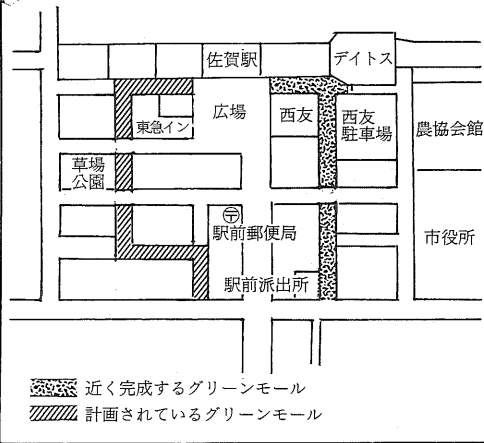

駅前開発の目玉、グリーンモール街完成予想図

グリーンモールの地域は、土地所有者などの地権者の方が、統一した街並をつくるため、建築協定を結ばれています。

協定は、①一階を店舗か事務所とする、②建物以上二階建て以上とする、③隣との間は三十メートル以上開ける、④道路との境界は一階部分が二階以上が十メートル以上離す、⑤ビルの

衣類の虫退治と防虫剤

防虫剤一ツあたりのヒメカツオブシムシに対する殺虫効果は、パラ剤を二〇%とした場合、ナフタリン三三・二%、しょうのう〇・八%という実験があります。パラ剤は殺虫効果が大いですが、早く昇華します。二か月に一度は補ってください。

同一容器に二種類の防虫剤を使用すると、液化して、しみをつけることがありますので注意してください。

化学繊維でも、汚れがついていると食害を受けやすいため、収納の前には洗たくなどの手入れが必要で、パラ剤は、塩素がでるため、衣類のラメ糸や金銀糸を黒変させることがありますので、これらの衣類にはしょうのうを使いましょう。

外装は赤、青、黄の原色を使わない。など決められており、グリーンモールに面したビルは、色調を整え美観あふれる街となります。

河川浄化にと

青年会議所、国際ソロプチミスト佐賀

青年会議所(北島恭一理事長)から、十一月十九日水対策市民会議に金一封が贈られました。

これは、河川浄化の輪がさらに大きく広がってほしいと、川の清掃用具代として贈られたものです。

また、国際ソロプチミスト佐賀(牛島国枝会長)でも、十一月二十日に河川浄化に役立てると水対策市民会議に金一封が贈られました。

くらしの情報

衣類の虫害に悩まされた経験をおもちのことと思います。これを防ぐためには虫干しをし、防虫剤を利用することが肝要です。

最近では室内暖房が普及したため、厳冬期でも害虫が活動している可能性が強く、油断は禁物です。

市販の防虫剤の九十%はパラジクロールベンゼン系(パラ剤)で、ほかにナフタリンとしょうのうのうがあります。

これらは、いずれも固体から直接気体に変化するもので、昇華ガスの忌避力で虫害から衣類を守るものです。

昇華速度は、パラ剤が一番早く、しょうのうは四分の一、ナフタリンは十分の一です。

すべてころんで手をつなごう!!

アイススケート

スケート用品 大バーゲンセール 営業中!!

スケート教室実施中

サンデーファミリースケート教室

- 日時: 毎週日曜日午前8:30~10:00
- 指導: 日本スケート連盟公認指導員
- 対象: 5才以上の男・女

女性スケート教室

- 日時: 毎週火曜日午前10:00~11:30
- 指導: 日本スケート連盟公認指導員
- 対象: 16才以上の女性の方

スケート教室参加者募集中!!

農協の共済

佐賀スポーツセンターは、農協共済の福祉施設です。

特別企画 and Dr.スランプアラレちゃん and バルディオス(東映映画上映)

上映期間 12月25日(金)~1月5日(火)は休み

会場: スポーツセンター2階特設会場

佐賀スポーツセンター

佐賀市駅前中央2丁目10-30 TEL (0952) 35211 〒840

飲酒運転を追放しましょう 12/1/10 年末年始の交通安全運動

勤め帰りに熱かんでキュッと一杯……お酒のおいしい季節になりました。とくに十二月は忘年会など、酒を飲む機会が多くなりますが、同時に飲酒運転による交通事故も増えます。「ほんの一杯だけ」が命とりになりかねません。「飲むなら乗るな、乗るなら飲むな」の原則をドライバーの一人ひとりが自覚し、これを守るようにしましょう。

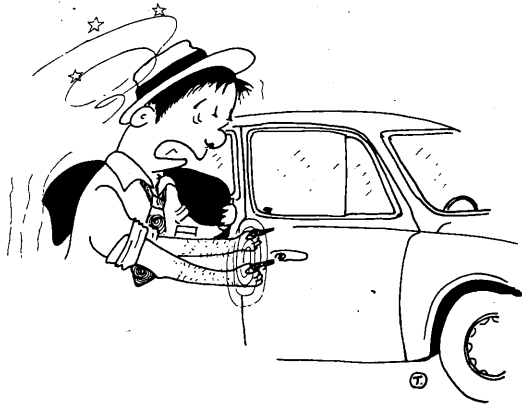

飲んだら乗るな！乗るなら飲むな！

五十六年十二月一日から 年末年始の交通安全運動が五十七年一月十日まで、年 展開されます。

アルコールは一種の「マヒ剤」

一種の「マヒ剤」

飲酒運転の実態をみますと、まず、酒に対するドライバーの認識不足がめだちます。なぜ飲酒運転をしたか、という問いに対して、あまり酔っていないかと思つたからとか、少ししか飲んでいないからと答える人が多く、なかには酔つた勢いでという無鉄砲なドライバーもいます。つまりアルコールの影響を理解していないと言つていいでしょう。アルコールは一種の「マヒ剤」となつて、運転に必要な判断の能力を大きく低下させます。酒が入ると、運転に次のような影響を与えます。

- ① ルールやモラルにむとんちやくになりがちです。
- ② ものの識別や発見がおくれます。
- ③ ブレーキやハンドル操作が、おくれがちになります。
- ④ スピードの感がなくなります。
- ⑤ 無謀運転を無謀運転と感じなくなります。



十一月八日、第二回長崎街道歩こう会が行われ、約五十人が参加されました。古い街並をとどめる長崎街道に、歴史を親しむと市と佐賀新聞社の共催で開かれたものです。護国神社前に午前九時三十分集合し、同神社を握り出しに、八戸・高橋まで約三キロを歩きました。八戸町から長瀬町へ向かう付近は、家並が道路に並行でなく斜めに、ノコギリ形に続いています。また街道沿いには、佐賀独特の肥前鳥居、肥前狛犬といった石造物に接することができ、肥前刀・カノン砲といった往時のすぐれた鉄の文化を回想することができました。さらに角々にえびす像が多数散見され、現在では六十余体が笑みをうかべ鎮座して、往來する人々を優しく見つめています。これを機会に市では、市内の長崎街道の主な曲がり角に長崎産の帆崎石をつかい、十か所に道しるべを新設することに十二月頃設置する予定です。

市は道標を設置

第二回 長崎街道歩こう会

飲酒運転は禁物

道路交通法では酒気を帯びて自動車・原動機付自転車等を運転してはならないと定めてあります。アルコールの量を問わず、すべの飲酒運転が禁止されています。酒酔い運転をすれば十五点の違反点数がつき、それだけで免許取消となり、しかも二年以下の懲役又は五万円以下の罰金を課せられます。酒に酔っていないか、一定の程度以上のアルコール、つまり、血液一ミリリットルにつき〇・五ミリグラム、または呼気一リットルにつき〇・二五ミリグラムを超えた濃度が認められる場合は、三月以下以下の懲役または三万円以下の罰金に科せられるとともに、違反点数は六で、運転免許は停止されます。

最低賃金が 変わりました

佐賀労働基準局では、県内で働くすべての労働者に適用される「佐賀県最低賃金」を改正しました。この改正により、十一月八日以降は従業員に支払う賃金を一日二千七百十円（一時間三百三十九円）以上としなければなりません。また別に定められている産業別最低賃金が適用される事業であっても、現在の産業別最低賃金のほうが低い場合はこの佐賀県最低賃金が適用されますから、事業主の方はご注意ください。詳しくは、佐賀労働基準局（☎26131）又は佐賀労働基準監督署へ。

人権に関する標語の 優秀作品が決まる

優秀作品が決まる

審査の結果十九編が入選作品に選ばれました。受賞者は次のとおりです。 (優秀作品) 小さな輪、差別なくして 高木瀬小五年 大坪 由季 人々の、差別なくして 和の集い 若楠小六年 井上 孝弘

成人式の案内状

成人式を迎えられる方には「案内状」を各校区公民館より、十二月中にお届けいたします。

審査の結果十九編が入選作品に選ばれました。受賞者は次のとおりです。 (優秀作品) 小さな輪、差別なくして 高木瀬小五年 大坪 由季 人々の、差別なくして 和の集い 若楠小六年 井上 孝弘

文化財 肥前刀の刀匠の墓



肥前刀の刀匠の墓である初代肥前国忠吉の墓が伊勢町の真宗本願寺派真覚寺にあり。初代忠吉は元龜三年(一五七二)に高木瀬村長瀬に生まれ、もとは橋本新右衛門と称しました。慶長元年(一五九六)上京して埋忠明素の門に入り、刀工としての技を磨き、慶長三年(一五九八)に帰国して佐賀藩の抱刀工となりました。日本の刀剣史上、肥前新刀のしめる比重量はきわめて大きく、このことは桃山時代末期の刀匠である初代肥前忠吉の功績がいかに大きいものかを裏

書しており、初代肥前忠吉は本県の刀剣史上きわめて価値の高い人物と言いうことができます。 (あし)市営バス西魚町バス停留所下車西北へ十分。

和風おせち	洋風おせち	デラックスおせち
小鯛の塩焼 大正海老鬼殻焼 さわらの味噌漬焼 きんとん 紅白なます 数の子 紅白かまぼこ 黒豆 田作り 炊き合せ のり巻卵焼 花大根 ひょうたん	ロースト チキン チーズ包み揚げ 豚肉とワカメ鳴戸巻 骨付カルビー照焼 いか エスカベージュ 焼き豚(自家製) 若鶏の二色巻 いかの卵詰め ポークソーセージ(自家製) 海老チリソース煮 春巻き 焼リンゴ フライドポテト フルーツ洋羹	小鯛の塩焼 さわらの味噌漬焼 紅白なます 紅白かまぼこ 田作り のり焼卵焼 ロースト チキン 豚肉とワカメ鳴戸巻 いか エスカベージュ 焼き豚(自家製) いかの卵詰め ポークソーセージ(自家製) 若鶏二色巻 海老チリソース煮 伊勢海老 外 5点

佐賀給食センター 佐賀市兵庫町藤木三九四 0350

今年はおせち料理に致しました。料理はそのまま召し上がれますので、お忙しいご家庭向きかと存じます。「和風」「洋風」の両セット組み合わせも結構かと存じます。配達ご希望の場所に31日中お届け致します。なお材料だけでもございますので一度お問合せ下さい。

例年お馴染みの **おせち料理**

予約受付中です ☎(24)1261(代) (23)2647

住所・お名前・銘柄をどうぞTELで

の財政

市の財政状況は、毎年2回本紙を通じて公表していますが、今回は昭和56年度予算の執行状況を中心に、55年度決算状況その他を図表でお知らせします。

大変に厳しい財政事情の中で、市民福祉の増進を図るために、市では、い

ろいろな施策を進めていきます。

今後も、市政に対して市民の皆さんのよりいっそうのご理解とご協力をお願いします。

※この財政状況について、詳しいことは、財政課財政係（電話内線 172番）へお問い合わせください。

(56年9月30日現在)

人口 166,861人
世帯数 53,053世帯
面積 103.68^{平方キロ}メートル

特別会計

(単位 千円)

種別A	歳入		歳出	
	収入済額B	収納率%	執行済額C	執行率%
1,162	5,610	46.1%	5,691	46.8%
2,280	12,730	7.9	64,720	40.1
3,094	2,292,196	34.9	2,154,836	32.8
4,330	271,664	43.7	162,807	26.2
5,875	513,737	20.6	815,483	32.7

企業会計

(単位 千円)

企業名	区分	予算額	執行額	執行率	
交通	収益的	収入	1,231,245	623,067	50.6%
		支出	1,196,846	647,890	54.1
	資本的	収入	106,360	332	0.3
		支出	258,779	139,534	53.9
ガス	収益的	収入	1,519,016	706,730	46.5
		支出	1,476,793	621,817	42.1
	資本的	収入	140,000	3,467	2.5
		支出	292,188	140,315	48.0
水道	収益的	収入	1,668,076	817,881	49.0
		支出	1,620,019	807,021	49.8
	資本的	収入	436,145	38,571	8.8
		支出	646,377	217,475	33.6

市債の状況

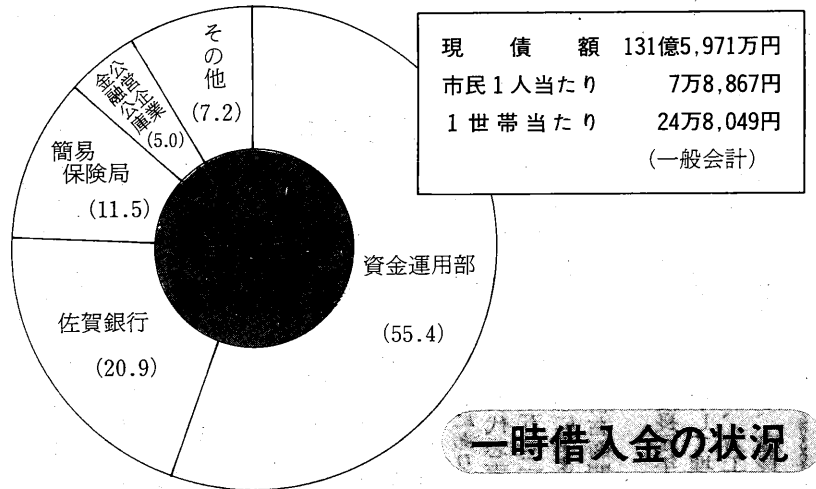

現債額 131億5,971万円
市民1人当たり 7万8,867円
1世帯当たり 24万8,049円
(一般会計)

一時借入金の状況

56年9月30日現在、各会計とも、一時借入金の借入はおこなっていません。

財産の状況

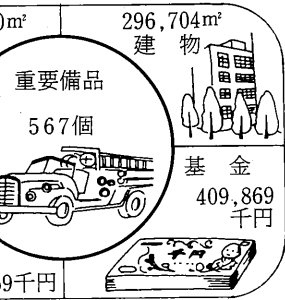

スポット

多額の行政経費

◆ ゴミ処理

市民の日常生活から生ずるゴミは、衛生的に処理されることが望ましいため、その施設は、生活環境施設のなかでも、最も緊急に整備を要するものの一つです。

このため、佐賀市では色々な困難を乗り越えながら、その施設の整備に取り組んでおり、一方、市民のご協力により着々と進んでいます。

ここ数年のゴミ処理関係の経費は、図のとおりとなっていますが、なかでも、54～56年度の経費には、ゴミ焼却施設費、埋立処理施設費、その用地費（つけ買い分を含む）等で約40億円もの多額の投資が含まれています。

今後も、衛生的な処理のために努めていきたいと存じますので、ゴミの収集・処理の面も併せて、ご理解とご協力をお願いします。

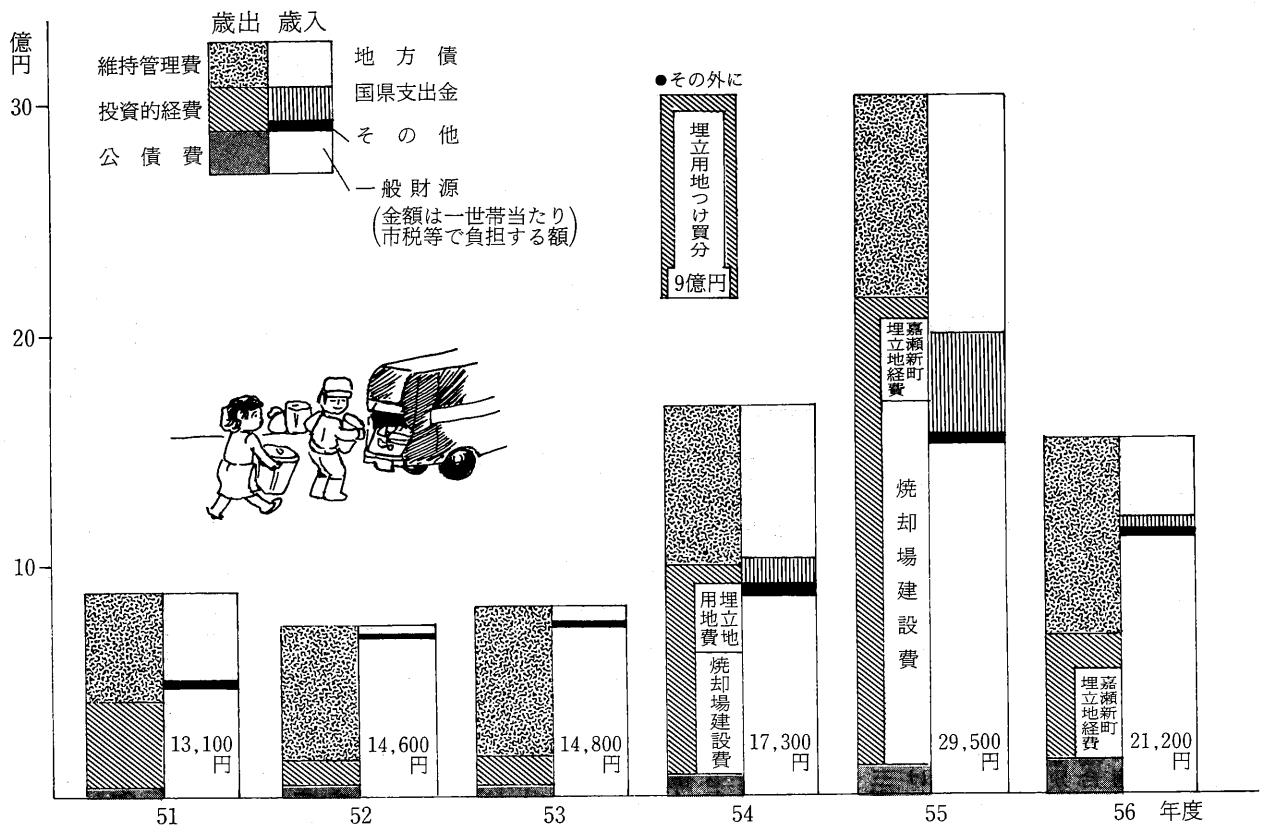

き財政の立て直しと、堅実な締めを基調として、市債の衣るなどに努めました結果、左を出すことができました。すこともでき、将来の財政調たこととなります。

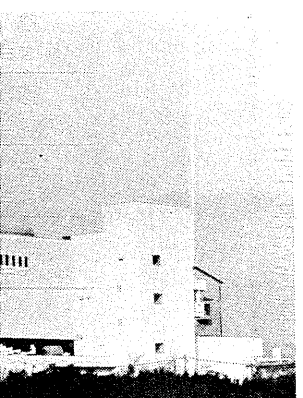

下水道は、住宅環境の改善、便所の水洗化等、生活環境の改善と河川や堀等の水質保全を図るために、重要な役割を担う事業ですが、佐賀市では、46年度からはじめ、56年度までに、約247億円もの多額の投資を行っていることとなります。

今後も、市民福祉の増進を図るために続けていきますので、ご協力下さい。

この事業の財源には、国の補助金や使用料等のほかに、約75億円もの多額の公債（借入金）を充てていますが、なお、不足しますので、一般会計から、約46億円（ここ数年は、毎年約10億円）を繰入れており、市の財政に大きな負担となっています。

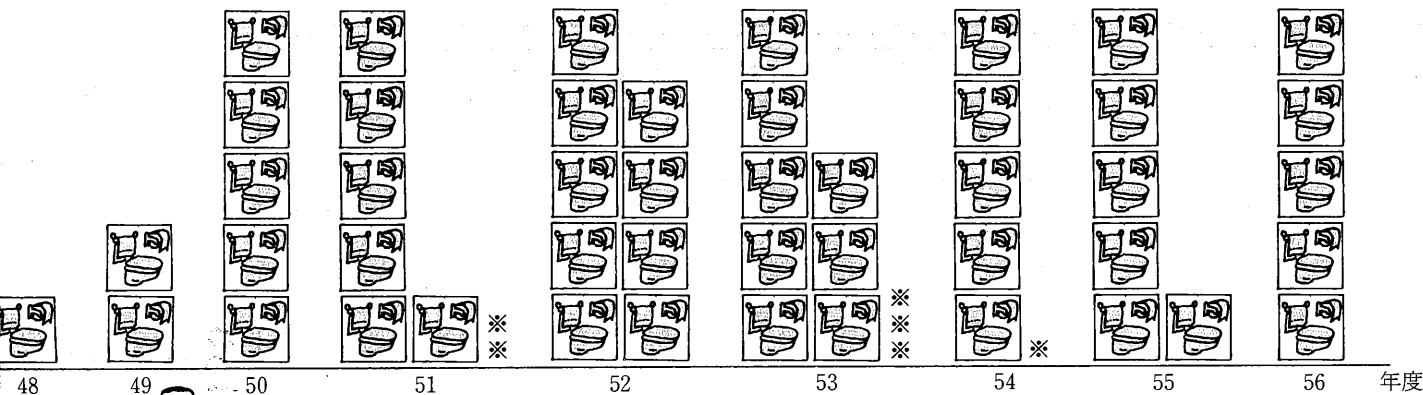

佐賀市告示第74号

地方自治法第243条の3第1項の規定に基づく佐賀市財政状況の公表に関する条例の定めるところにより、昭和56年4月1日から昭和56年9月30日までの間における本市の財政状況を次のとおり公表する。

昭和56年11月30日

佐賀市長 宮島 剛

図表でみる

佐賀市の財

56年度 歳入歳出予算の執行状況 (56年9月30日)

特別会計

歳入
予算現計……214億483万円
収入済額計……111億5553万円
収入率……52.1%

歳出
予算現計……214億174万円
支出済額計……87億4472万円
執行率……40.9%

■ 予算額
□ 収入済額

■ 予算額
□ 支出済額

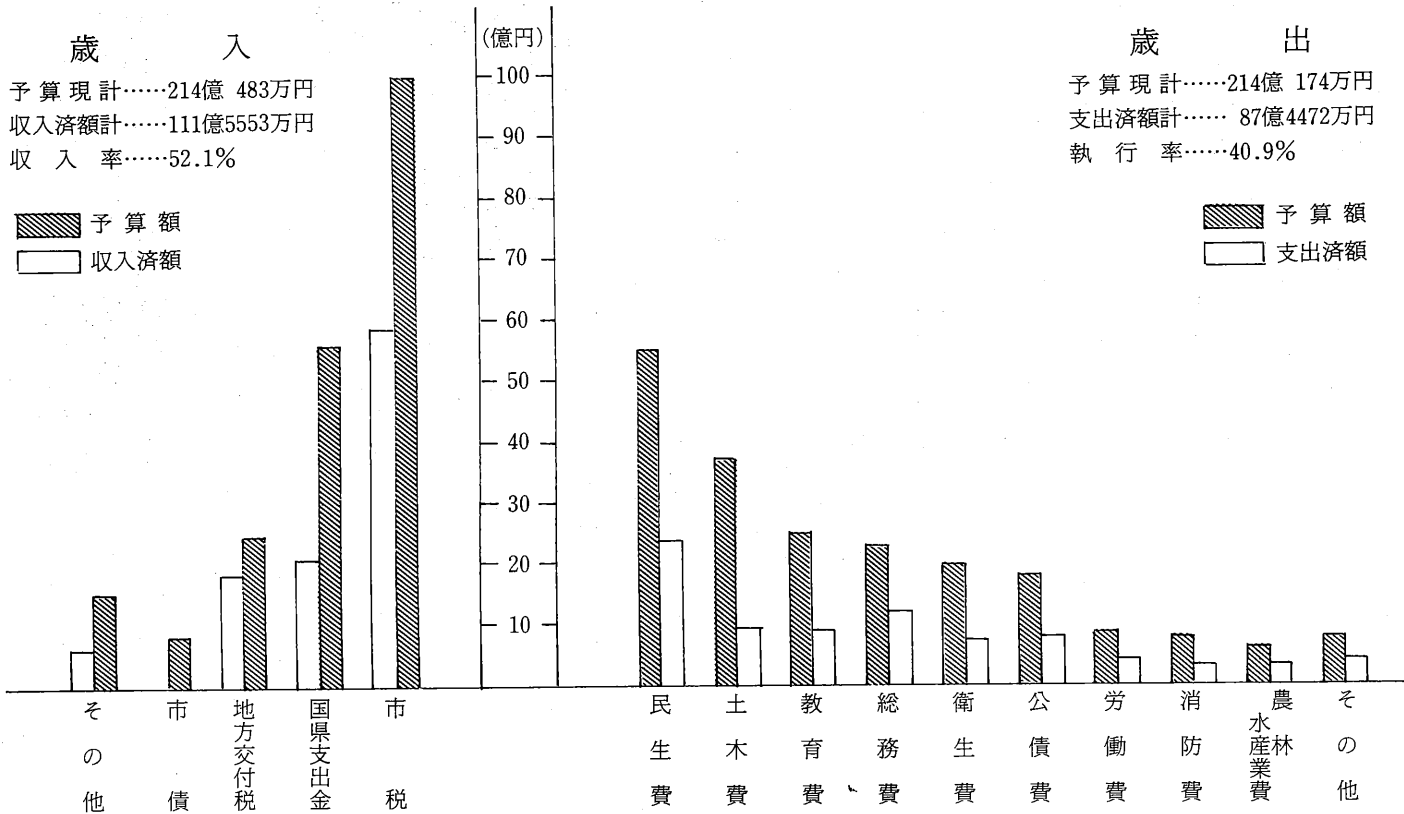

会計別	予算額A	歳入		歳執行済
		収入済額B	収納率%	
公益質屋	12,162	5,610	46.1%	5
神野土地 区画整理	161,280	12,730	7.9	64
国民健康保険	6,576,094	2,292,196	34.9	2,154
農業共済	622,330	271,664	43.7	162
公共下水道	2,494,875	513,737	20.6	815

市有財産の状況

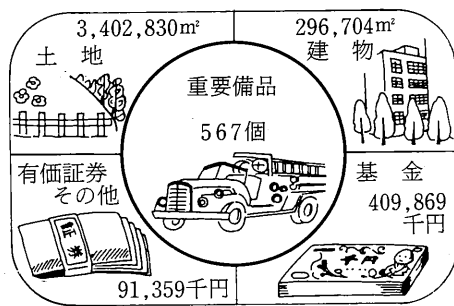

55年度 歳入歳出の決算状況

実質収支の状況

I 一般会計

(単位 千円)

	歳入 総額 (A)	歳出 総額 (B)	歳入歳出差引額 (A)-(B)=(C)	翌年度へ繰越す べき財源 (D)	実質収支額 (C)-(D)=(E)	備考
一般会計	22,473,093	22,175,306	297,787	3,089	294,698	(D)は、清掃費の継続費繰越額

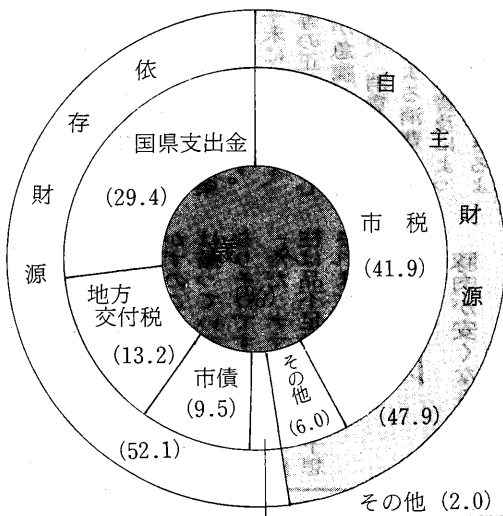

歳入財源別

歳出性質別

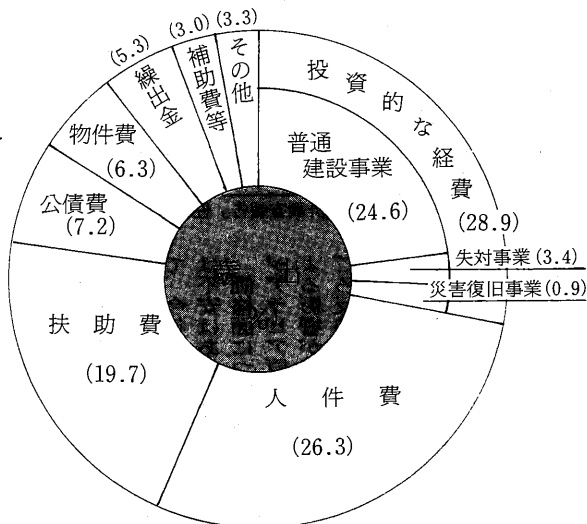

II 特別会計

(単位 千円)

会計別	歳入 総額 (A)	歳出 総額 (B)	歳入歳出差引額 (A)-(B)=(C)	翌年度へ繰越す べき財源 (D)	実質収支額 (C)-(D)=(E)	備考
公益質屋	11,428	10,934	494		494	
神野土地 区画整理	410,266	367,423	42,843	31,779	11,064	(D)は、明許繰越額
国民健康保険	5,620,211	5,487,011	133,200		133,200	(E)より、60,000基金積立
農業共済	674,465	528,461	146,004		146,004	
公共下水道	2,930,708	3,025,213	△ 94,505	57,899	△ 152,404	(D)は、明許繰越額

●55年度の一般会計決算は黒字

55年度では、前年度に引き続き財政の立て直しと、堅実な財政運営を目指すため、財政引締めを基調として、市債の依存を抑制し、経常経費を節減するなどに努めました結果、左図に示すとおり約3億円の黒字を出すことができました。

なお、念願の貯金一億円を果すこともでき、将来の財政調整の備えにその一歩を踏み出したこととなります。

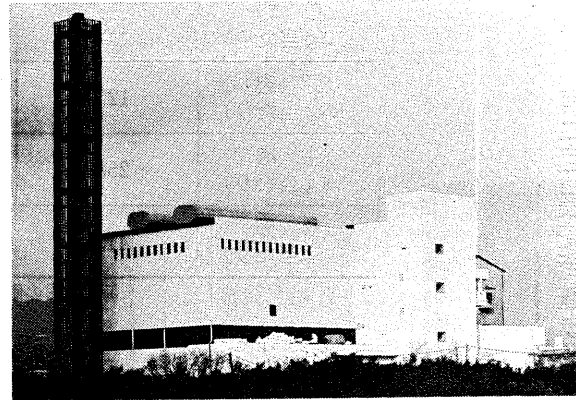

下水道

5億円
※ 1億円

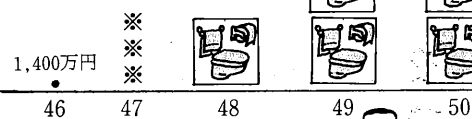

そう消費者の知恵

(消費生活だより)

年末の野菜・果物の価格見通し

品目	55年12月の価格 (1kg当たり)	年末の見通し	需給動向等
だいこん	60円	前年より やや高値	県内産・熊本産主力、青首品種多く生育良く、供給量充分、良品多く、価格も良い。
にんじん	173	前年並	長崎産主力、生育良く、供給量も多い。
ごぼう	548	やや安値	茨城・千葉産で入荷順調、高値の前年に比べ安値。
れんこん	808	やや安値	作柄良く、供給量も多い。 前年の不作高値に比べ相場はやや安値。
はくさい	66	前年並	熊本産主力、作柄良く供給量も充分。
キャベツ	123	安値	本県産主力、熊本産、作柄良く供給量は充分。
ねぎ	506	大幅安値	本県産主力、豊作なるも気温上下で需要が変わり相場不安定。不作の前年に比べ大幅安値。
きゅうり	459	前年並	本県産主力に宮崎・鹿児島産。11月の冷え込みで生育の回復がやや遅れている。
さといも	175	大幅高値	本県産主力ながら、種いも不足で作付面積が減り、やや干害も受け入荷は減少。相場は前年の3倍の高値。
たまねぎ	206	高値	北海道産大幅減少で輸入物で補充。 相場は前年の4割高、冷蔵ものは更に高値。
みかん	128	前年並	早生より中生・晩生に移るが、本年産はバラツキが少なく、良品が多い。りんごの高値から需要は増えよう。
りんご	415	大幅高値	青森産主力に長野産、小玉傾向だが東北不作で相場高値。
干しがき	-	前年並	原料高値で相場は前年並の予想。

水産物の年末の価格見通し

品目	55年12月の価格 (100g当たり)	年末の見通し	需給動向等
はまち	319円	高い	養殖ものだが少ない
たい	200	前年並	養殖もの多く、安定しそう
大正えび	-	高い	入荷少ない
かき	56	高い	品不足
なまこ	-	高い	品不足
貝柱	-	高い	入荷見込みなし
かずのこ	-	やや安い	量的に揃っている、1~2割ほど安い
塩サケ	301	やや安い	量的に揃っている
いか	171	やや高い	入荷少ない
かまぼこ	65	前年並	消費が落ちこんでいる

食肉の年末の価格見通し

品目	55年12月の価格	年末の見通し	需給動向等
鶏肉 (100g当たり)	115円	前年より やや高い	供給量は昨年並みだが、昨年年安かった のでやや高くなる。
豚肉 (100g当たり)	125	前年より 1割ほど安い	減少していた生産が回復してきたので 1割ほど安くなる。
牛肉 (100g当たり)	258	前年並	供給量は昨年をやや上回るが、需要が 強い。
鶏卵 (1kg当たり)	413	前年より やや高い	供給量は昨年よりやや少なめ、小幅上 昇。

55年12月の価格は、総理府統計局発行「小売統計調査報告」佐賀市分による。

上手な買い物をするには、
こまめに、干しいたけなどの
日持ちの良いものは早目に
買うとか、献立を考え、
必要な物の必要量をメモし
て出掛け、景品等に惑わさ
れないなど、皆さん方消費
者のちよつとした知恵や工

夫をすることが一番大切で
す。
野菜・果物
供給豊富



栽培漁業の普及で供給量も豊富になり、
活気あふれる早朝の魚市場

年末の物価情報

雨などの天候の影響を受け
やすく、品質や生産量が計
画どおりにできないなどの理
由によって、その供給が非

常不安定なものとなつて
おり、これが価格の変動を
激しくしている大きな原因
になっていきます。

幸い今年には天候に恵ま
れ、秋冬野菜の作柄は極め
て良好で、十一月に引き続
き順調な入荷が期待できそ
うで、価格も安定していま

が少なく、昨年に比べこれ
らは大幅高値が予想されま
す。

ジ等)の量は半分以下に
減っていますし、昨年の冷
夏の影響で水揚げの少ない
魚種もあります。

明るの見通しとしては、
タイは一キログラム相当の
養殖ダイが出回りますの
で、価格の変動が少なく、
かすのこ、塩サケも量的に
は揃っていて、やや安値に
なりそうです。

ただ、ナマコやカキ、貝
柱は品不足で、高値が予想
されます。

これから年
末、年始に向
かっては、数
種の青果物を
除いて、全体
的には供給量
が豊富で、価
格の面でも総
じて前年並か
やや安値で出
回りそうです。
しかし、さ
といもの作付
減少と北海道
産たまねぎ、
東北産りんご
は不作で入荷

好天候を条件として、年
末の予想を立ててみます
と、今年は全体的には魚獲
量が増え、大きな変動はな
いようです。
しかし、青物(サバ・ア

食肉、鶏卵は、全般的に供
給量、価格ともに安定して
おり、昨年と比べてあまり
大きな変化はなさそうです。
豚肉が安くなりそう

食肉、鶏卵は、全般的に供
給量、価格ともに安定して
おり、昨年と比べてあまり
大きな変化はなさそうです。
豚肉が安くなりそう

食肉、鶏卵は、全般的に供
給量、価格ともに安定して
おり、昨年と比べてあまり
大きな変化はなさそうです。
豚肉が安くなりそう

冬物衣料は、冷えこみに
より十一月末から売れ行き
の出足よく、十二月十日前
後から活発な動きが予想さ
れますが、価格面では前年
並というところです。

衣料品
前年並

供給量は不安なし
十一月までの情勢からみ
て、今年は供給量について
は不安はありません。
価格面については、サウ
ジアラビア原油の値上げに
よる影響が小売価格にいつ
ごろ反映してくるかが問題
ですが、今年一杯は現状で
いくものと思われま

なお、参考までに佐賀県
が調査した十一月の佐賀市
内における灯油の十八リット
ル当たり価格の平均は、店
頭渡し価格千六百八十九
円、配達価格千七百四十四
円となっています。

寄付お礼

- 市社会福祉協議会では、次の方がたから社会福祉事業資金の寄付をうけ、その厚志に感謝しています。(敬称略)
- 兵庫町井上敏子(故清次郎) 嘉瀬町生方勝己(故忠次郎) 巨勢町真崎タツ(故次郎) 鍋島町牧瀬行雄(故澄子) 水ヶ江二丁目森ヨシ(故金一)
 - 北川副町平野正徳(故桜井八千代) 金立町中牟田要之郎(故俊雄) 北川副町松枝茂(故三子)
 - 金立町坂巻薫(故善三郎) 八戸溝一丁目関正男(故キチ) 水ヶ江六丁目山田田鶴子(故長吉)
 - 京都府陣内文夫(故利夫) 高木瀬町横矢静代(故利行) 大財三丁目深川美智子(故マサ) 兵庫町三池愛子(故勝) 北川副町木原政次(故リツ)
 - 嘉瀬町田中安次(故安二) 久保泉町宮原敏明(故笑子) 田代一丁目山口秋人(故勝) 西与賀町中嶋進(故ヒサ) 高木町吉村和宏(故誠) 水ヶ江四丁目吉原松次(故ツボミ) 本庄町内田鉄雄(故信也) 天神一丁目高岸キヨ(故隆) 水ヶ江四丁目江口マサヨ(故茂) 久保泉町伊東寿子(故幸雄) 兵庫町川副初代(故信行) 多布施二丁目勝田和子(故浩) 鍋島町萩原則行(故正夫) 北川副町江頭吉信(故浩樹) 兵庫町福田ナミ(故恒男) 北川副町森山巖(故サエ) 神野町小林文子(故管音) 嘉瀬町永石弘(故ケサ) 鍋島町田中信市(故サヲ) 緑小路松田ヤエ(故一男)
 - 神園二丁目木室邦夫(故芳子) 神野町古川信男(故キキ) 水ヶ江一丁目吉村トシエ(故吉弘) 久保泉町中野弘一(故カ) 神野西一丁目山口實(故篤) 伊勢町田代一見(故長一) 本庄町山崎茂人(故カ子) 嘉瀬町山田辰夫(故ミツ) 神野西二丁目七田幸治(故三子) 辰木二丁目中島醇一(故桂子) 西与賀町徳富晴男(故慶太郎)
 - 高木瀬町田島イシ(故一郎) 本庄町馬渡三雄(故ユキ) 久保泉町木村隆一(故初) 多布施二丁目稲葉幸彦(故とき) 愛敬町馬場幸吉(故ハル)
 - 高木町宮田ソノ(故源蔵) 鍋島町石橋登(故ムラ) 八戸溝二丁目鬼崎正治(故将) 水ヶ江四丁目紀伊博道(故タキ) 城内二丁目千葉允(故清治郎) 材木一丁目小宮ツモ(故西川川) 鍋島町西岡リウ(故仁作) 西与賀町野村シツ(故喜作) 若宮三丁目綿妙子(故陽三) 大財一丁目北村文字(故庸) 鍋島町蒲原三郎(故ハヤ)
 - 高木町渡邊弘(故ちづえ) 神野西四丁目伊東正夫(故ミツ) 八戸溝三丁目馬渡二郎(故ミナ)
 - 北川副町西村シマ子(故等) 高木瀬町山田晋(故ヨネ) 水ヶ江六丁目信國猛(故ミササ) 金立町田原二(故萬吉) 六座町荒嶋熊千代(故俊幸)
 - 成章町小林二郎(故原田タマ) 神野西一丁目島内春子(故藤子) 本庄町福島初江(故秀吉)
 - 本庄町渡島治千代(故和田末吉) 八戸溝二丁目江口豊(故クニヨ) 西与賀町福島清(故政喜)
 - 巨勢町坂下ミツエ(故正雄) 鍋島町高野ミヨ子(故幸一) 城内二丁目千葉允(故チモ) 鍋島町牟田チト(故文子) 鍋島町江口律子(故正木ムラ) 兵庫町傍示暢昭(故讓了) 多布施二丁目池田克己(故乾太) 蓮池町江口公博(故参蔵) 嘉瀬町鶴丸英一郎(故光次) 多布施一丁目桑原保大(故夕子) 本庄町中村甚四郎(故ワサ) 田代二丁目野中敏雄(故ツヤ) 兵庫町町町町喜一(故

暮らしに生か



うまい話にご用心!

もつかると思つた 自動販売機だが...

最近、市役所や県消費生活センターに、ジュース等の自動販売機の訪問販売に関する相談があつてい

結の確証がありません。もし契約してしまつても、購入の意志がないならば、このときはっきり断ることが大切です。そうすると信販会社だけの契約は成立しません。解約したい場合、一般消費者は、契約をした日を含めて四日以内に内容証明郵便で販売会社に解約申し出をすれば無条件で解約できます。頭金も返してもらえます。業者の負担で商品も引き取ってもらえます(クーリングオフ制度)。

まだ多い マルチ商法

「高価な羽根ぶとんが手軽に買え、しかも資金なしで簡単に金もうけができる」というネズミ講まがいの羽根ぶとん商法が、最近九州各県に広がつてい

ご利用ください

くらしの移動教室

市では、くらしの移動教室を実施しています。この教室は、子供からお

年寄りまで、身近な消費生活上の諸問題や消費者として知っておきたい最小限の知識について、映画、パネル等を使って勉強していただくために開催して

市役所生活センターでは、商品やサービスに関する知識の向上をねらいとして、賢い消費者づくりのために「消費者セミナー」を次のとおり開きます。

第5回：2月17日(繊維の種類と取り扱い方) 時間：午前10時から12時 30分まで 場所：佐賀県消費生活センター(佐賀市東二丁目3番33号、☎099-999)

消費者セミナーの受講者を募集

移動が活発であることも事実ですが、少くも生活必需品が私たちが消費者活動が認められてきたように感じられます。

消費者活動は、地道な活動の積み重ねの連続であり決してスポットライトを浴びるような華やかなものではないかもしれませんが、日常の生活に直結しているだけにゆるがせにできません。

市役所生活センターでは、商品やサービスに関する知識の向上をねらいとして、賢い消費者づくりのために「消費者セミナー」を次のとおり開きます。

第5回：2月17日(繊維の種類と取り扱い方) 時間：午前10時から12時 30分まで 場所：佐賀県消費生活センター(佐賀市東二丁目3番33号、☎099-999)



本当の豊かさ求めて

市消費生活相談員 山崎 佐智子

「消費生活保護条例」が相談業務に果たす役割の大きいことも見逃せませんが、ここにおいて、行政の対応が問題になつてくると思われませんが、まだまだ十分とはいえないことは、県議会に人間が生活していく上

市役所生活センターでは、商品やサービスに関する知識の向上をねらいとして、賢い消費者づくりのために「消費者セミナー」を次のとおり開きます。

第5回：2月17日(繊維の種類と取り扱い方) 時間：午前10時から12時 30分まで 場所：佐賀県消費生活センター(佐賀市東二丁目3番33号、☎099-999)

二度にわたる石油ショックの苦い経験から貴重な学習を身につけ、賢い消費者に成長した...といわれて

「消費生活保護条例」が相談業務に果たす役割の大きいことも見逃せませんが、ここにおいて、行政の対応が問題になつてくると思われませんが、まだまだ十分とはいえないことは、県議会に人間が生活していく上

市役所生活センターでは、商品やサービスに関する知識の向上をねらいとして、賢い消費者づくりのために「消費者セミナー」を次のとおり開きます。

第5回：2月17日(繊維の種類と取り扱い方) 時間：午前10時から12時 30分まで 場所：佐賀県消費生活センター(佐賀市東二丁目3番33号、☎099-999)

市役所生活センターでは、商品やサービスに関する知識の向上をねらいとして、賢い消費者づくりのために「消費者セミナー」を次のとおり開きます。

第5回：2月17日(繊維の種類と取り扱い方) 時間：午前10時から12時 30分まで 場所：佐賀県消費生活センター(佐賀市東二丁目3番33号、☎099-999)

以上経過している現在、消費者運動も根つき、全国津々浦々にまで浸透し活動が展開されています。しかし一方では、苦情があいついでいます。

このような苦情処理の過程で、つくづく感じるのは、消費者個々の消費問題に對する不勉強と行政の手だての不足です。

市役所生活センターでは、商品やサービスに関する知識の向上をねらいとして、賢い消費者づくりのために「消費者セミナー」を次のとおり開きます。

第5回：2月17日(繊維の種類と取り扱い方) 時間：午前10時から12時 30分まで 場所：佐賀県消費生活センター(佐賀市東二丁目3番33号、☎099-999)

市役所生活センターでは、商品やサービスに関する知識の向上をねらいとして、賢い消費者づくりのために「消費者セミナー」を次のとおり開きます。

第5回：2月17日(繊維の種類と取り扱い方) 時間：午前10時から12時 30分まで 場所：佐賀県消費生活センター(佐賀市東二丁目3番33号、☎099-999)

- エイ) 多布施四丁目平川優(故さわ子) 神野西三丁目有馬清隆(故三男) 鍋島町宮原次郎(故スエ) 兵庫町柴田萬(故六郎) 宮崎市藤田大輔(故ウメコ) 多布施一丁目西原純(故正) 池田橋アヤ子(故良男) 鍋島町干湯隆雄(故治子) 西田代一丁目原一男(故タマ) 長瀬町徳永つゆ(故睦) 嘉瀬町丹宗堅一(故ウメ) 大財五丁目古賀ハス代(故光義) 神野東二丁目原口サタエ(故博成) 天祐二丁目辻伸弘(故紀代子) 城内二丁目持永敬子(故孝典) 多布施一丁目船津武己(故勝一) 緑小路小森光夫(故セツ) 赤松町渡辺俊子(故力雄) 嘉瀬町納身達郎(故光次) 金立町寺岡朗(故ヤス) 昭栄町夏種健(故シゲ) 八戸一丁目副田俊(故広道) 北川副町馬場小夜子(故一男) 中折町小山田テル子(故三吾) 柳町古賀執(故宝太郎) 神園四丁目淵上良子(故政次) 天祐町地味永子(故好敏) 伊勢町橋本孝(故政次) 水ヶ江二丁目自覚(故キク) 神野西一丁目西村重一(故久代) 神野西二丁目山田春一(故カ) 水ヶ江六丁目大塚シゲ(故正雄) 大財六丁目副田(故徳太郎) 水ヶ江六丁目自覚(故政次) 高木瀬町高浦美代(故章雄) 白山二丁目中牟田均(故靖子) 多布施一丁目松尾義昭(故中) 兵庫町原ルイ(故英雄) 北川副町信国(故幸夫) 金立町唐島尚子(故弘) 高木瀬町鶴丸九子(故清) 神野東四丁目山田利秋(故国雄) 新生町水崎タツ(故浅市) 神野西三丁目久間和枝(故光位) 高木瀬町齊藤義文(故マツエ) 北川副町手嶋鑑次郎(故ミツ) 嘉瀬町浦原敏晴(故タツ) 本庄町藤戸トヨ子(故敏雄) 鍋島町大庭洋子(故忠) 巨勢町増永兼男(故静子) 北川副町宮崎善人(故征代) 与賀町井上喜代都(故富美子) 末広一丁目水野野左門(故タカ) 天神三丁目庄直(故ソウ) 兵庫町中原忠之(故ツギヨ) 下田町鶴丸正明(故半次) 高木瀬町永沢マツヨ(故伊作) 多布施一丁目武蔵アサ子(故善次) 西与賀町城島房夫(故キキ) 材木一丁目若田恭子(故博) 与賀町石橋千城(故三郎) 本庄町伊東フユ(故善九) 昭栄町岸川益枝(故敏雄) 西与賀町夏秋常次(故トシ) 高木瀬町利福美(故西村) 神野東三丁目西スエ(故良太郎) 北川副町西村文夫(故ツマ) 久保町北村美和子(故早田逸) 若宮三丁目真崎鶴千代(故哲男) 兵庫町長崎功(故中村次郎) 西与賀町田中千代子(故永次トヨ) 本庄町式町繁代(故五郎) 高木瀬町野口ヤス子(故辰夫) 嘉瀬町旗寄幸枝(故アキ) 若宮三丁目木原英之(故昭枝) 呉服元町梅田信子(故相武) 兵庫町百武武男(故美千代) 高木瀬町無津呂秀雄(故力松) 赤松町代ハル(故光次) 鍋島町加藤高(故ハツ) 長瀬町吉田定(故マツ) 八戸溝一丁目宮崎富雄(故順子) 北川副町徳永キヨ子(故タケ) 八戸一丁目村岡元史(故カズ) 三 高木瀬町永洲とよ(故寿) 赤松町向井治孝(故キキ) 多布施三丁目古田友江(故久好) 大財二丁目渡瀬敏子(故利夫) 嘉瀬町右近誠次(故タメ) 精江副ハツ(故卯市) 本庄町松崎文雄(故志) 神園三丁目富永貞夫(故マツ) 末広一丁目森永トミ子(故常義) 大財三丁目古賀友喜(故富美子) 松原三丁目大山忠吉(故キキ) 久保町筒井和彦(故ナツコ) 城内一丁目大島十郎(故マツエ)。

給支金を舞見

特定疾患の患者へ



お知らせ

特定疾患にかかっている方に給支金が支給されます。該当される方は、特定疾患医療受給者票など証明になるものと印鑑を持参の上、申請してください。

昨年の見舞金を受給された方は、証明は必要ありません。

▽申請期限は12月1日から21日まで。

▽提出先は市社会課20番窓口身障者係(☎23151内線386)。



一人ぼっちな青年をなくす 演劇サークル

劇団ぼっち(柿添不二夫会長)は、一人ぼっちな青年をなくし、演劇を通じて職場の交流を図ることをねらいとして47年に発足しました。

メンバーは25人で、今年は創立10周年記念として、10月16日市民会館で「帰郷」を上演しました。

働く人たちの日常生活が生き生きと舞台上に反映され、観客が舞台に溶け込める演劇をめざして、意欲的に取り組まれています。

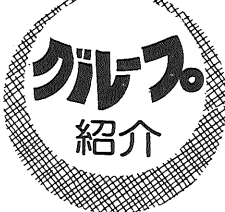

カルテ 紹介

市役所の一般事務は、年末の二十九日から年始の一月三日まで休みになります。出生、死亡、婚姻などの届け出は、休み中でも市役所留守室で受け付けます。

つきし斎場(火葬場)は年末は31日まで休みです。1月1日、2日は休みとなり、1月3日(日曜日)1月4日は休みません。

市税(固定資産税・市民税・軽自動車税)は、12月29日から31日(毎日)午後3時まで(納税課(11番窓口))で納めることができます。

年末年始の窓口案内

市役所の一般事務は、年末の二十九日から年始の一月三日まで休みになります。出生、死亡、婚姻などの届け出は、休み中でも市役所留守室で受け付けます。

つきし斎場(火葬場)は年末は31日まで休みです。1月1日、2日は休みとなり、1月3日(日曜日)1月4日は休みません。

市税(固定資産税・市民税・軽自動車税)は、12月29日から31日(毎日)午後3時まで(納税課(11番窓口))で納めることができます。

○日本画 6号程度で額物軸物であること。
○洋画 6号程度
○水墨画 写真・自由
○出品料 作品一点につき五百円。
○受け付け場所と作品の搬入 申し込みと同時に12月5日午前10時から正午まで。
○作品の搬出 12月12日午前10時から正午まで。
申し込みのお問い合わせは市教育委員会社会教育課(☎23151内線433又は432)へおたずねください。

年末資金の申し込みはお早目に
年末資金を必要とする時期になりました。中小企業者の皆さんは、商品の仕入買掛金や手形の決済、ポーンズの支払いなどの資金の準備はお済みでしょうか。国民金融公庫では、年末に備えて、十分な資金を用意し、ご利用をお待ちしています。

貸付内容は次のとおりです。
▽融資額 一、八〇万円

正月は開園
神野公園子供遊園地は、観覧車、豆汽車、スペースカーなどの遊具の整備のため、十二月一日から来年二月末日まで休みです。ただし、日曜日、祝日、正月二日から七日までは、平常どおり営業しますが、元日は、休ませていただきます。

市営バス 観光案内
〔太宰府天満宮、宮地嶽神社・管崎宮〕
(日帰り) 1月2日、3日
大人二千四百円、子供千九百円。
コースバスセンター(鳥栖)太宰府(宮地嶽)

保育所(園)入所受付
1月11日から
市では、昭和五十七年四月から保育所(市立)、保育園(私立)へ入所(園)する人の受け付けを次の要領でおこないます。

申請書は、十二月一日から社会課(18番)窓口および各保育所(園)で交付します。

入所(園)の資格は、保護者の労働、疾病、出産および疾病の看護等の理由で保育に欠けると認められる家庭の児童に限ります。

入所(園)希望の人は、次の書類をそろえて入所(園)の手続きをしてください。

①申請書
②住民謄本(昭和57年1月1日以降のもの)。
③税額証明書。

給与所得者については56年分の源泉徴収票がない方は、勤務先証明書、また商業、農業等の方は、自営証明書様式を交付、内職の方は内職証明書を地区の民生児童委員の証明。
⑥固定資産証明または家賃証明。
⑦医師の診断書(家族の病気または出産の場合)。
※受け付けは、各保育所(園)および社会課で一月中におこないますが、日程は来年一月号でお知らせします。

くわしくは市社会課(☎23151内線385)へおたずねください。

麻しん(はしか) 予防接種を実施
対象者 接種当日、1歳6か月から3歳未満までの

麻しん(はしか)の予防接種は、1月18日から1月23日までで、内科、小児科の病院、医院で個別に接種することとなります。このため接種についての注意事項や問診票をつけていただきます。

次の日程で配布します。当日は、母子健康手帳と印鑑を持って来てください。

12月7日 勸興公民館、北川副公民館、蓮池城原町公民館。
12月8日 日新公民館、新栄公民館、嘉瀬公民館。
12月9日 高木瀬公民館、金立公民館、久保泉公民館。
12月10日 神野公民館、鍋島公民館、若楠公民館。
12月11日 赤松公民館、西与賀公民館、本庄公民館。
12月12日 循誘公民館、巨勢公民館、兵庫公民館。
時間はいずれも午前9時半から11時まで。

なお県立病院、国立病院、社会保険病院で接種される方は、12月7日から12日まで衛生課(1番窓口)で受け付けます。

職業訓練校の 入校生募集
県下の職業訓練校では、四月入校の訓練生を募集しています。

○入校対象者 昭和五十七年三月卒業予定の中学生、高校生、離職者、離農希望の農業者。
○訓練校と訓練科目 中央高等職業訓練校(神園) 1

美術展開催
第11回佐賀市民美術展が12月5日から12日まで市役所一階市民ホールで開かれます。

そこでその出品作品を次のとおり募集します。

○作品の規格および種目
中央高等職業訓練校(神園) 1

私の健康法
兵庫町野中 井手与一さん(81)

私は、いまだに風邪をひいたことがありません。今日まで、健康に恵まれていたことを大変感謝いたしております。

血圧も正常だし、眼鏡

の世話にもなっていないです。私は、馬を持っています。私の日課は、九時就寝五時起床で、もう三十年の来のことですが、冬でも寝巻一枚の薄着で通して姿勢を正しくすることに心がけています。

姿勢を正しく 又若い人の話の場を大切にしています。やはり、腹を立てたり争いの原因をつくったりせず、何事も気にとめない事が、何よりの健康法だと思います。

明治タクシーよりお知らせ
患者輸送(寝台車)をご利用なさる方へ。年末・年始のため、病院より一時帰宅なさる患者さんの利用が多いためご利用の方は早目にお申し込みください。

☎26-2241 明治タクシー

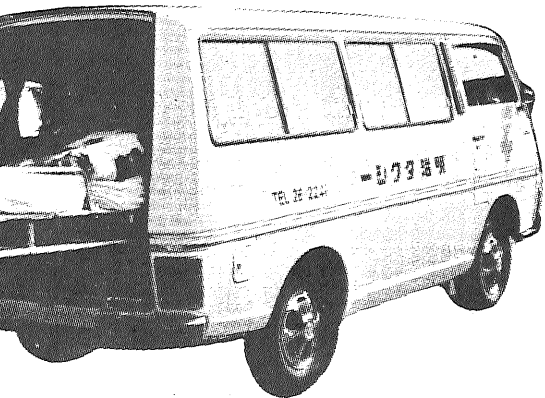

自宅から病院 病院から自宅 への転送は 病院から病院

気軽にタクシー料金で利用出来ます。又付添の方も6人まで乗車出来ます。