

### 国民年金の保険料は忘れずに!

7月は、国民年金の納期です。  
4月分、5月分、6月分を忘れずに納めましょう。

# さが市報

No.534  
昭和55年

7月号

(毎月1日発行)

発行所 佐賀市役所(電話代表②3151)  
〒840 佐賀市神野町331番地の3  
編集人 総務部長

		人口	165,151人	前月比	+305人
6月1日現在	男		78,895人		+187人
	女		86,256人		+118人
		世帯	51,958		+182



育て/すこやかで明るい子供に/

## 「うちの子にかぎって...」

### 非行問題に盲信は危ない

非行と呼ばれるものの内容は、実にいろいろです。怠学や校内での喫煙も、友だちと面白半分にやった万引も、シンナー遊びも、巧妙な手口の空き巣も、残虐な集団リンチも、その動機や質を包みこんで、すべて非行といわれています。このように雑多で異質の諸現象を非行ということば一つで同質に扱いかちです。例えば、歯痛と腹痛を問う違える人はいません。医師は患者の症状に応じた治療をしますが、非行の場合は、行為に目を奪われて本質を見失いがちになります。また、おとなの多くも、かつて一度や二度は非行の経験者でした。しかし現代の少年の非行は、一時的なものとして通過するには、

「子が何を考えているのかわからない」と親は嘆き、子供は「親はちっともわかってくれない」などと、親子の断絶がいわれられて久しくなりましたが、「うちの子に限って...」と盲信する親が多いのも事実です。子供の教育の問題は、社会問題として受験から子供の自殺まで多岐にわたり、なかでも「非行問題」は、青少年健全育成の中でも大きな問題です。それに、児童生徒の九五%が、非行に走る要素を持っているといわれています。私たちは増え続ける「非行問題」にどう対処すればいいのでしょうか。

余りにも、社会環境が悪化し、子供たちの精神の未発達を考えると、非行化現象は軽視できない社会問題なのです。

## 愛情で接する大切さ

「父は気まぐれで、気分屋だ。全く放任かと思うと、急に怒り出す。小さい時から、殴られてばかりだった。夫婦げんかは絶えなかった。『死ぬ』出て行け』ばかりだった。継母は冷たく無関心で、優しくしても口うるさいが、何でも買ってくれた。実母に会いたいと中学のころ思って家出を考えたことがあったが、今は何ともない。家庭はおもしろくない」

「父は気まぐれで、気分屋だ。全く放任かと思うと、急に怒り出す。小さい時から、殴られてばかりだった。夫婦げんかは絶えなかった。『死ぬ』出て行け』ばかりだった。継母は冷たく無関心で、優しくしても口うるさいが、何でも買ってくれた。実母に会いたいと中学のころ思って家出を考えたことがあったが、今は何ともない。家庭はおもしろくない」

「父は気まぐれで、気分屋だ。全く放任かと思うと、急に怒り出す。小さい時から、殴られてばかりだった。夫婦げんかは絶えなかった。『死ぬ』出て行け』ばかりだった。継母は冷たく無関心で、優しくしても口うるさいが、何でも買ってくれた。実母に会いたいと中学のころ思って家出を考えたことがあったが、今は何ともない。家庭はおもしろくない」

「父は気まぐれで、気分屋だ。全く放任かと思うと、急に怒り出す。小さい時から、殴られてばかりだった。夫婦げんかは絶えなかった。『死ぬ』出て行け』ばかりだった。継母は冷たく無関心で、優しくしても口うるさいが、何でも買ってくれた。実母に会いたいと中学のころ思って家出を考えたことがあったが、今は何ともない。家庭はおもしろくない」

「父は気まぐれで、気分屋だ。全く放任かと思うと、急に怒り出す。小さい時から、殴られてばかりだった。夫婦げんかは絶えなかった。『死ぬ』出て行け』ばかりだった。継母は冷たく無関心で、優しくしても口うるさいが、何でも買ってくれた。実母に会いたいと中学のころ思って家出を考えたことがあったが、今は何ともない。家庭はおもしろくない」

「父は気まぐれで、気分屋だ。全く放任かと思うと、急に怒り出す。小さい時から、殴られてばかりだった。夫婦げんかは絶えなかった。『死ぬ』出て行け』ばかりだった。継母は冷たく無関心で、優しくしても口うるさいが、何でも買ってくれた。実母に会いたいと中学のころ思って家出を考えたことがあったが、今は何ともない。家庭はおもしろくない」

「父は気まぐれで、気分屋だ。全く放任かと思うと、急に怒り出す。小さい時から、殴られてばかりだった。夫婦げんかは絶えなかった。『死ぬ』出て行け』ばかりだった。継母は冷たく無関心で、優しくしても口うるさいが、何でも買ってくれた。実母に会いたいと中学のころ思って家出を考えたことがあったが、今は何ともない。家庭はおもしろくない」

「父は気まぐれで、気分屋だ。全く放任かと思うと、急に怒り出す。小さい時から、殴られてばかりだった。夫婦げんかは絶えなかった。『死ぬ』出て行け』ばかりだった。継母は冷たく無関心で、優しくしても口うるさいが、何でも買ってくれた。実母に会いたいと中学のころ思って家出を考えたことがあったが、今は何ともない。家庭はおもしろくない」

### 非行を防ぐ早期発見のためのチェックポイント

- 「他の者もやっているのにオレばかりに文句をいう」と自分勝手な面があり、親切心が不足している。
- 言うことを素直にきかない。
- 約束を自分の都合で平気で破る。または言いわけばかりしている。
- 欠席・遅刻・早退の回数が多い

### 〔親が気を付けてほしい点〕

- 子供の気持や言い分を理解せずに一方的に厳しい。
- 同じことを子供がやっても、その時の気分次第で、しかったり放置したり、一貫性がない。
- 子供が愛情を求めているのに知らん顔をしている。
- 肉体的・精神的な虐待。
- 親のフトコロの温かさを体験させる。(スキンシップ、言葉かけ)
- 学校のきまりを熟知する。

子供の教育について、佐賀県教育センター(佐賀郡大和町 ②09526②5211)では、月・水・金曜の9時から4時まで相談に応じます。また市少年センター(成章町1の7 ②2834)でも、少年相談に応じます。気軽に相談ください。

## 営業窓口移転のお知らせ

日頃、電報電話のご利用をいただきありがとうございます。来る7月21日(月)から10月18日(土)まで営業窓口事務室は改修工事のため西側庁舎仮設窓口へ移転いたします。電話の新設・名義変更・移転などのお申込みおよび電話料金のお支払いは、大変ご迷惑ですが西側庁舎仮設営業窓口へお越しくださいますようお願い申し上げます。

注文・お問い合わせは **24-4911**へ

でんわの向こうに笑顔が待っている



### 佐賀電報電話局

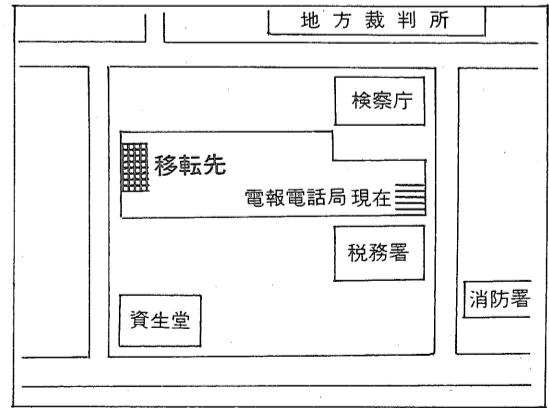

# 河川浄化に高い関心

## 生活排水実態調査の結果から

生活排水の実態調査

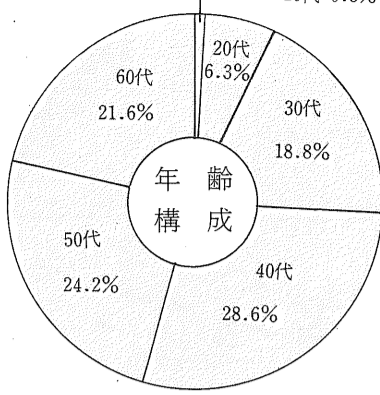

職業	公務員	教師	医師	会社員	商工業者	農林業者	その他	
数	130	35	12	78	159	104	10.5	
割合(%)	13.2	3.5	1.2	7.9	16.1	10.5		
職業	外交員	小売店	店主	職人	運転手	農林業者	その他	
数	14	72	29	46	28	71	7.2	
割合(%)	1.4	7.3	2.9	4.7	2.8	7.2		
職業	漁業者	その他	合計					
数	2	193	16	989				
割合(%)	0.2	19.5	1.6	100				

### 家庭排水にも原因

「みなさんのまわりの河川は汚れていますか。ことし二月に行った「生活排水実態調査」のアンケート結果がまとまりました。回収率は九七・八%に達し、河川に対する市民の関心が高いことがわかります。調査の結果も、河川が汚れていると思う人が大部分をしめ、家庭からの生活排水も、河川汚濁の原因の一つである意識も高く、河川の浄化に対し、市民の関心が集まっていることがわかります。

この生活排水の実態調査は、河川の汚れの原因が、一般家庭から流す台所、ふろ場、洗たくなどの生活排水の影響が大きいので、各家庭での処理の実態をつかむと共に、市民の意識の高揚をはかるため、さる二月に実施したものです。

この調査は、市内十三校区、二十町区にわたり、各町区自治会（衛生支部）の協力を得て、千世帯を対象に実施し、回答総数は九百八十九人でした。

設問の内容としては、①河川の汚れに対する市民の意識（四項目）②河川の汚濁の原因（四項目）③河川の保全対策（五項目）④家庭の排水および廃棄物の処理（九項目）⑤合成洗剤（四項目）⑥し尿浄化そう（三項目）⑦その他（一項目）以上の七つの設問で三十一項目にわたっています。

次に設問ごとくその調査結果をみてみましょう。

〔河川の汚れに対する市民の意識〕

「汚れている」と答えた

人が九七・七%、「流れが悪く」六五・四%、「悪臭等がある」九五・四%、「ゴミの浮遊が目につく」九七・四%など、河川の汚れに対する指摘が強い。

また、この調査によって家庭排水についての市民の意識を高めようという目的も効果があり、同時に、川の水をきれいに保つためには、各家庭が注意する、付近の水路は地区でしゅんせつ清掃をするなども過半数をこえ、できるところは自分たちの手でやろうという気持ちが高まっています。今後、市の行政と市民が一体となって河川浄化に取り組んでいく上で、非常に明るい見込みが見えるようです。

〔河川の保全対策〕

「河川の今後は悪くなる」と答えた人が六五・一%ありました。河川をきれいに

〔生活排水もその一因と〕

「生活排水もその一因と」思う人が九七・四%、「工場排水と生活排水とは半々の水きれいに保つためには、各家庭が注意する、付近の水路は地区でしゅんせつ清掃をするなども過半数をこえ、できるところは自分たちの手でやろうという気持ちが高まっています。今後、市の行政と市民が一体となって河川浄化に取り組んでいく上で、非常に明るい見込みが見えるようです。

〔家庭の排水も〕

「家庭の排水も」食用油の廃棄物の処理調査で、ほとんどの人が上手に家庭で処理しているようだが、九%の人が、みぞに流していると答えています。調理くず等は、下水に流し、こまめにしゅんせつする人が八七・三%あります。

〔し尿浄化そう〕

し尿浄化そうによる苦情は最近非常に多くなっています。とくに、「し尿浄化そうの設置に関し事前に届け出ることを知らなかった」と答えた人が一二・九%の人が努めています。

〔合成洗剤〕

合成洗剤については、最近、河川の富栄養化の問題から、特にりんを含む合成洗剤の使用を禁止するよう呼びかけています。しか

〔ハウス〕共済を加え、本年度から実施できるように六月定例会市議会に提案しています。

この共済の対象となるものは、①プラスチック（ビニール、合成樹脂板）ハウスとガラス室②温度調節施設③かん水施設④換気施設等の付帯施設⑤施設内で栽培される野菜、花き等の農作物です。

農業共済事業は、農業災害補償法に基づいて、農家の災害による損害を少なくし農業経営の安定を図ろうというもので、農家の自主的な相互扶助を基本として施設園芸をされている方はぜひ加入しましょう。



### 新消防庁舎が完成

#### 7月2日から始動

このほど、新しい市消防庁舎が、兵庫町藤木のガス局北側に完成しました。市消防本部・消防署は七月一日に移転し、業務開始は七月二日の午前十時からです。今までの消防庁舎（松原一丁目）は、建物の老朽化が進み、駐車場もない状態でした。

新庁舎は、鉄筋四階建ての本館、鉄骨の補助訓練棟、別棟車庫、整備工場などからなり、本館には、一階に車庫・待機室・食堂、二階



### 園芸施設にも共済

#### 6月定例会市議会に提案

# ジャンボパール

## 休まず営業中!!

営業期間 6/22~8/31 営業時間 午前10:00~午後7:30まで

### 泳げないお子様のために水泳教室生徒募集!!

主催—佐賀スポーツセンター  
後援—STSサガテレビ

●場所/ 佐賀スポーツセンタープール  
●対象/ 幼児コース(4歳以上)小学生コース(1年生~6年生)  
〈時間・料金〉各期共通

1期~3期	幼児コース(幼)	15:00~16:30	50名
	夜間コース(幼・小)	18:00~19:30	100名
4期~9期	Aコース(幼・小)	8:30~10:00	100名
	Bコース(幼・小)	10:30~12:00	100名
	Cコース(幼・小)	13:00~14:30	100名

アイススケート・プール・卓球・貸ホール

佐賀スポーツセンター  
佐賀市神野町一本松 302 (佐賀駅北)  
TEL (0952) 52111 7840

# バス優先レーンを設置

7月1日から

市内に県内で初めてのバス優先レーンが、七月一日から設けられます。高木瀬小学校入り口から佐賀駅北口までの国道263号線と市道の計二・三キロです。

バス優先レーンは、日曜日と休日を除いて設けられます。このため、バス利用者はマイカー通勤へと切り替え、さらに交通渋滞が進むという悪循環になっていきます。大量輸送機関である路線バスをまず優先的に走らせることによってマイカー族のバス利用を図り、交通渋滞の緩和を目指すのがねらいです。

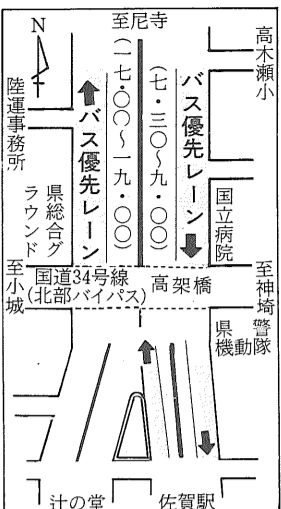

## 生活に密着した市報に

松原四丁目 福井利夫  
市報が、最近字も大きくて読みやすくなった。街の中の話題や生活の知恵、省エネルギーの工夫などもっと載せてほしいものです。

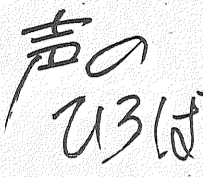

昔の人は、天気について色々な経験から次代の人々へ言い伝えていたのです。雨に対することですが、彼岸太郎に八専次郎、土用三郎、寒四郎、これは、彼岸の入り一



### 川がきれいになった!

倉谷会長は、「川はきれいになるし、水はよく流れるし、蚊も少なくなりました。川の清掃を通じておたがいに助け合う意識や地域の連帯感もできたし、いいことづくめです。自分たちの手で川をきれいにするに、まず汚さないよう心がけるようになりました。今後も続けてやる予定ですが、好結果がでていますから、他の自治会もやられてはどうでしょうか」とお話ししました。

### 東田代南区自治会(倉谷洋次郎会長、五百九十世帯)では、自分たちの川は、自分たちの手できれいに」をモットーに、河川を清掃しています。 昨年まで業者に清掃を依頼していましたが、汚れはひどくなる一方。そこで、今年の四月から毎週日曜日に三・四班ごとの班別を実施しています。 回を重ねるごとに盛り上がり、最近では、百パーセントの参加です。

## 国保の保険証を大切に

保険証は、加入者の権利を保障する大切な証書です。保険証がないと医療費を全額自分で支払わなければなりません。

①紛失したり、破損したときは、保険年金課へ届を出して再交付を受けましょう。

②被保険者に異動があったときは、必ず保険年金課で変更してもらいましょう。

③自分で勝手に書き直すとその保険証は無効になります。

④保険証は、必ず手元に保管する習慣をつけましょう。

⑤保険証の裏面の注意事項をよく読んでおきましょう。

⑥古くさいものは、保険年金課(☎3151内線334)へ。

### 快適なおふるろにどうぞ

市では、昨年十一月から所得税非課税世帯の在宅で寝たきりのお年寄りを対象に、特別養護老人ホーム、晴寿園(高木瀬町東高木)に委託し、入浴サービスを実施して、大変喜ばれています。

このたび、晴寿園の協力によって、所得税非課税世帯の在宅で寝たきりのお年寄りも、実費で入浴できることになりました。

入浴費用は、一回につき三千円です。

くわしくは、社会課(☎3151内線383)へ。

## 注意!夏に増える交通事故

全国いつせいに夏の交通安全運動が、七月二十六日から八月四日までの十日間展開されます。

昭和四十六年以降減少してきた全国の交通事故死者数は、最近になって急増しています。

また、例年夏になると交通事故が多発します。加えて最近著しく悪質凶暴化した暴走族が活発化しています。

その通知の時期を逸すると、解約の申し込みは、知事の許可が必要となります。

手続きなど、くわしいことは、市農業委員会(☎3151内線463)へ。

## 文化財 訪ねて

### 銚子塚

金立町金立に古墳時代前期とみられる前方後円の大古墳があり、西方に前方部があり、東西の長さは九十八メートル、幅は前方部三十二メートル、後部五十八メートルと大きなもので、柄鏡の形状をしています。

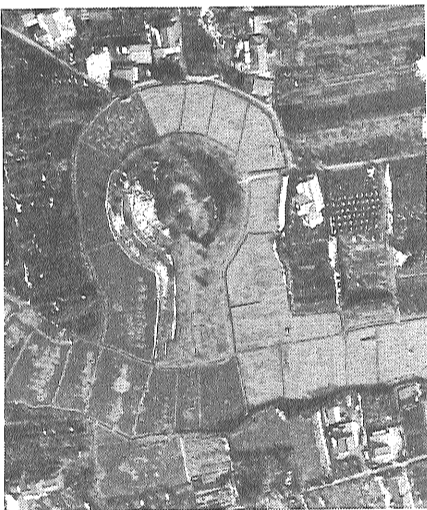

だ明らかになんが、古墳の盛り土からは埴輪の原形とみられる丹塗底部穿孔土師埴形土器が発見されています。これと同じ土器が奈良県の茶臼山古墳の盛り土上にならべてあったといわれています。

このことから古墳時代前期における大和文化との関係が研究する上から極めて重要な遺跡です。

(定) 市営バス金立線黒土原ゆき、自動車試験場前ゆき、川久保ゆきの金立バス停から徒歩三分。

### 農地貸借の解約

昭和四十五年農地法の改正で、改正後十年以上の期間で農地の貸借借契約を結ばれた方は、貸借借契約の更新をしない旨の通知をすることによって解約できます。

解約する場合は、更新しない旨の通知を期間満了の一年前から六月前までの間に、借受者に通知するとともに、三十日以内に市農業委員会にも通知してください。

### 社会を明るくする運動

七月一日から一か月間、全国いつせいに第三十回社会を明るくする運動が展開されます。

この運動は、犯罪や非行の防止と不幸にして罪を犯した人たちの更生についてすべての人々がそれぞれの立場で協力し、犯罪のない明るい社会を実現しようとするものです。

次代を担う青少年を非行から守り、非行のある青少年の立ち直りを助けるため地域のみなさんの参加と協力をお願いします。

## 明治タクシーよりお知らせ

患者輸送(寝台車)をご利用なされる方へ。8月はお盆のため、病院より一時帰宅なされる患者さんの利用が多いためご利用の方は早目にお申し込みください。

☎26-2241  
明治タクシー

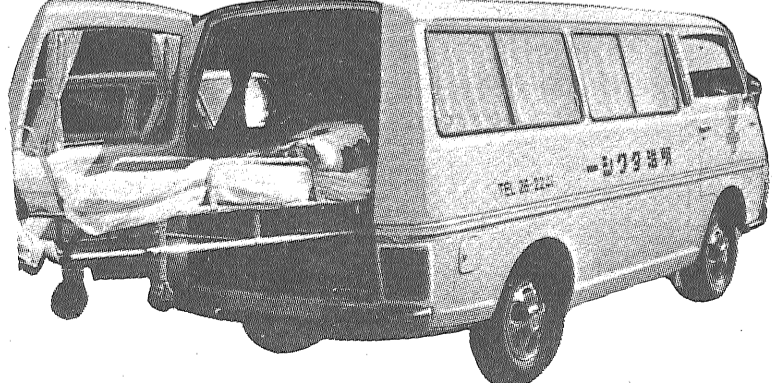

自宅から病院  
病院から自宅  
病院から病院 } への転送は  
気軽にタクシー料金で利用出来ます。又付添の方も6人まで乗車出来ます。



**おめでとう全国大会出場**  
日新ママさんバレーチーム

日新ママさんバレーボールチームが、全国家庭婦人バレーボール大会で優勝、7月30日から東京で開かれる全国大会へ出場します。

県大会は、49チームが参加し、6月8日・10日の両日佐賀商高体育館で行われました。

日新チームは、準決勝までの4戦を1セットも落さず勝ち進み、決勝戦は、鳥栖の田代チームと対戦。第1セットは、接戦のすえ、21-19で日新チームがもぎとり、そのまま勢いに乗って、ストレート勝ちしました。

全国大会出場は、高校野球の甲子園出場と同じように、ママさんバレーチームにとっての夢です。

日新チームの健闘を応援しましょう。

おしらせ

費用一六万九千円  
コースなど、くわしいことは、市交通局(☎241863)へ。

力作を募集

老人趣味の作品展  
市では、お年寄りの方が日ごろ趣味として創作されている作品を募集し、趣味の作品展を開催します。

奮って応募ください。応募資格は市内に居住する60歳以上の方

出品種目と作品  
○絵画(30号×91センチ×72センチ以下)  
○書(仕上がり22センチ×11センチ以下)  
○手芸・工芸品(重くて運搬困難なものを除く)  
○写真(白黒、カラーとも半切以上で、わく張りしたもの)  
○出品点数は自作未発表のもの一人一品とする

作品展期間 9月10日(水)から9月12日(金)まで  
展示会場 市役所  
作品搬入期日 9月8日(月)9時から14時まで  
応募受付 8月16日(土)までに社会課(19番窓口)まで

**市営バス**  
旅行会員募集

南九州と球磨川下りの旅(二泊三日)  
出発日 7月6日、13日  
費用 二万五千七百円  
秋芳洞、萩、津和野の旅(一泊二日)  
出発日 8月17日、24日  
費用 一萬八千五百円  
▽大人 一萬六千五百円  
▽子供 一萬六千五百円  
別府あじも草原にアメリカンサファリを訪ねて(日帰り)  
出発日 8月17日、24日  
費用 一萬六千五百円  
▽大人 一萬五千九百円  
▽子供 四千二百円  
飛騨高山と北陸の旅(五泊六日)  
出発日 8月23日

**高齢者居室整備の資金を貸付**  
市では、高齢者居室整備資金の貸し付けを次のとおり受け付けています。

これまで受付期間を設けていたが、今年度からいつでも受け付けることになりました。

対象者 市内居住者で、65歳以上のお年寄りと同居し、自力で高齢者専用の居室整備を行うことが困難な方。

ただし、事前着工および借地借家の場合は貸し付けの対象となりません。

貸付限度額 一百万円  
利率 年3パーセント  
償還期間 一年すえ置き  
の十年償還

くわしいことは、社会課(19番窓口、☎3151内線383)へ。

**私の健康法**  
唐人二丁目 久原倉吉(92)

私の健康法は、お寺の掃除をすることです。十八年前から、近所の城雲寺の掃除をするようになりました。

**規則正しい生活**  
朝早く起き、体を動かすこと。お盆の前には、特に丹念に掃除をします。夏には、雨が降ると草丈も伸びます。夏は、朝五時から三時、間ほど午後三時ごろから

**三歳児健康診査**  
対象者 健康診査当日、三歳以上四歳未満の幼児  
診査の内容 問診、身体計測、検尿、一般検診、歯科検診、指導など  
持ってくるもの 母子健康手帳と筆記用具  
受付時間 13時30分から15時まで

**市民結核健康診断**  
市民結核健康診断(問接撮影)を受けることで肺がんの早期発見もできます。ぜひ、お受けください。検尿を希望される方は、実施場所に※印のあるところを受診してください。

対象者 15歳以上で、学校や職場で定期健康診断を受けていない方  
料金 無料  
会場と時間は次のとおり

7月1日 ※赤松公民館 倉庫(9時30分~11時30分)  
7月2日 ※金泉中学(9時30分~11時30分) 西原広場(13時~15時)  
7月3日 ※上九郎地区立幼稚園(13時~15時)  
7月4日 ※金立公民館(9時30分~11時30分、13時~15時)  
7月7日 ※福祉会館(9時30分~11時30分、13時~15時)  
7月8日 ※赤松公民館(13時~15時)

**「納涼おどり」の講習会を開きます**  
今年も八月十日(金)、中央大通りで「納涼おどり」が行われます。そこで、「おどり広場」で踊っていたら踊りの講習会を開きます。

対象者 53年10月26日から54年1月25日までに生まれた幼児  
持ってくるもの 母子健康手帳、筆記用具  
内容 問診、身体計測、一般健康診査、歯科健康診査、育児指導  
受付時間 13時30分から15時まで

**三歳児健康診査**  
対象者 健康診査当日、三歳以上四歳未満の幼児  
診査の内容 問診、身体計測、検尿、一般検診、歯科検診、指導など  
持ってくるもの 母子健康手帳と筆記用具  
受付時間 13時30分から15時まで

**市民結核健康診断**  
市民結核健康診断(問接撮影)を受けることで肺がんの早期発見もできます。ぜひ、お受けください。検尿を希望される方は、実施場所に※印のあるところを受診してください。

対象者 15歳以上で、学校や職場で定期健康診断を受けていない方  
料金 無料  
会場と時間は次のとおり

7月1日 ※赤松公民館 倉庫(9時30分~11時30分)  
7月2日 ※金泉中学(9時30分~11時30分) 西原広場(13時~15時)  
7月3日 ※上九郎地区立幼稚園(13時~15時)  
7月4日 ※金立公民館(9時30分~11時30分、13時~15時)  
7月7日 ※福祉会館(9時30分~11時30分、13時~15時)  
7月8日 ※赤松公民館(13時~15時)

7月22日 城東中(9時30分~11時30分) 巨勢神社(13時~15時)  
7月23日 ※巨勢公民館(9時30分~11時30分) 道崎団地(13時~15時)  
7月24日 兵庫団地(9時30分~11時30分) 藤木公民館(13時~15時)  
7月25日 西中野農業倉庫(9時30分~11時30分) 中野吉(13時~15時)  
7月28日 ※兵庫公民館(9時30分~11時30分、13時~15時、18時~20時)  
7月29日 佐賀球場(9時30分~11時30分) 城西(13時~15時)  
7月30日 ※本庄公民館(9時30分~11時30分、13時~15時、18時~20時)  
7月31日 本庄町中島(9時30分~11時30分) 鹿の子公民館(13時~15時)  
他の地区は逐次掲載。

**防炎を 考えよう**  
テレビ放送番組  
防火の知識などをおりこんだ番組を放送しています。ぜひ、ごらんください。

**助産院のご利用**  
「佐賀助産院」では、妊産婦が経済的理由により入院助産を受けられない方等のご利用をおすすめいたします。

場所 神野西一丁目4番10号(☎309475)  
くわしいことは、社会課(☎243151内線388)へお問い合わせください。

**「午後部」**▽時間 13時30分~16時▽対象 西与賀、嘉瀬、高木瀬、若楠、北川副、金立、久保泉、鍋島、蓮池

**「夜の部」**▽時間 18時20分~20時30分▽対象 一般▽講習科目 佐賀はよいとこ、葉がくれ盆唄、葉隠音頭、ひしやんよ。

**「ごそんじですか？」**  
防災ミニ百科  
FBS、毎週木曜日  
午前11時25分~11時30分  
▽7月3日 災害時の応急手当、▽7月10日 知ってこう危険箇所、▽7月17日 集中豪雨とは、▽7月24日 集中豪雨の怖さ(事故の教訓)、▽7月31日 風水害と消防署

7月24日 鶴島、日新、兵庫、若楠、新築、金立、久保泉、蓮池。場所は市役所階階務保健室  
7月25日 高木瀬、神野、嘉瀬、勤興、巨勢。場所は市役所階階務保健室

**移転案内と社員募集**

永い間、片田江(水ヶ江)の吉田商事として、ご支援いただきましたが、この度事業拡大に伴い右記へ移転いたしました。今後共よろしくお願い致します。尚社員募集中ですので、ご希望の方はご連絡ください。

住宅設備機器 学校生協・県庁職員互助会  
住宅建築・住宅塗装 ◎指定 市職員組合・農協・経済連 一般職域

**吉田商事株式会社**  
佐賀市高木瀬町東高木263-4 ☎(0952)31-8855代

