№484

市報さが

４月　15日号

（昭和26年２月24日
第３種郵便物認可）

発行所　佐賀市役所
佐賀市神野町331の3番地　〒840
電話代表　㉔3151番
発行人　市長公室長
（定価　３円）

市民の憲章

わたしのまち佐賀は、わたしの心、わたしの手でつくるもの。
住む人、来る人、育ちゆくもの、みんなのしあわせのために誇りと責任をもって

一、おおらかで自由な、感じのよいふんい気をつくりましょう。
一、美しい風土をいかしつつ、魅力のあるまちづくりをすすめましょう。
一、広い視野で、明日をつくる産業を育てましょう。

市の発展に寄与

昭和53年度市表彰式

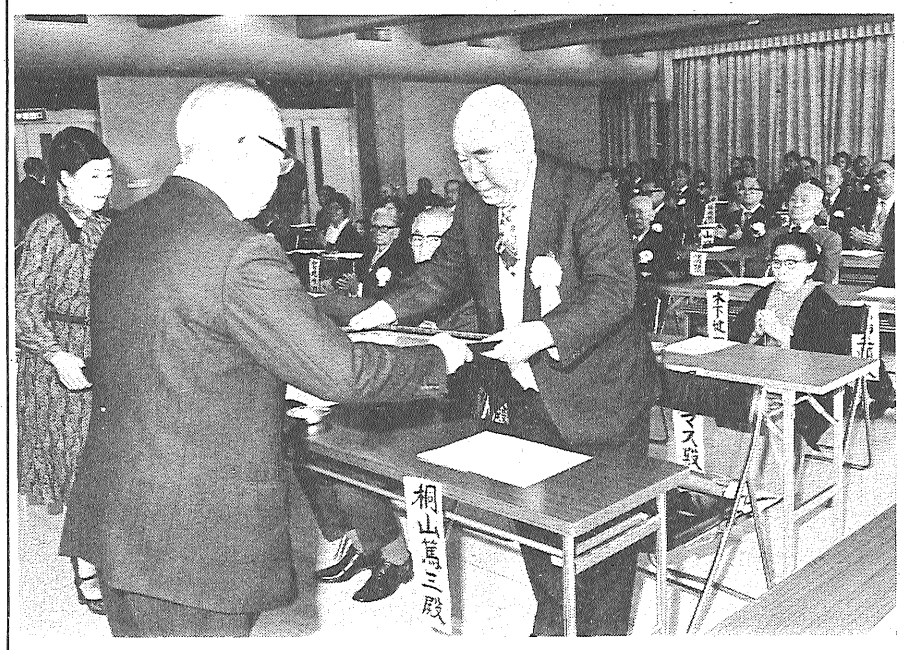

市長から晴れの表彰をうける桐山篤三さん

功労者60人を表彰

火災発見の中島さんらも

昭和五十三年度佐賀市表彰式を四月一日、市民会館で行いました。

これは、多年にわたり、産業の振興、社会教育・福祉、文化の向上、民生の安定など、各部門で活躍され、市の発展に尽くされた方がたを、して、人命救助など善行のあった方たちを市が表彰しているものです。

今年度は、次の六十名の方を選び表彰しました。

（敬称略）

▽産業の振興

桐山篤三（水ヶ江五丁目）
佐賀商工会議所会頭ならびに佐賀商工会館理事長として商工業の発展に尽くされた。

宇美房孝（水ヶ江五丁目）
中村吉松（高木瀬町）
佐賀商工会議所の要職を歴任し、商工業の発展に尽くされた。

武富倉一（高木瀬町）
県印刷工業組合の理事長として印刷業界の発展に尽くされた。

高取新作（嘉瀬町）
市農業協同組合の常任監事として農業の発展に尽くされた。

古賀俊吉（神野西三丁目）
市中央農業協同組合の理事として農業の発展に尽くされた。

中尾利男（金立町）
市農業協同組合の理事として農業の発展に尽くされた。

野口勇一（中の館町）
地区園芸販売農業協同組合連合会専務として農産物の流通安定に尽くされた。

川副久米吉（西与賀町）
佐賀土地改良区の理事として土地改良事業の推進に尽くされた。

故金井文治（鍋島町）
本庄江沿岸排水土地改良区の副理事長として土地改良事業の推進に尽くされた。

山下伊平次（西与賀町）
西与賀漁業協同組合の組合長として漁業の発展に尽くされた。

香月政治（嘉瀬町）
嘉瀬町漁業協同組合の組合長として漁業の発展に尽くされた。

▽社会教育の向上

伊藤一郎（白山二丁目）
ボーイスカウト佐賀県連盟理事長として青少年の健全育成に尽くされた。

鍋島千代（大財二丁目）
木村数枝（白山一丁目）
市婦人連絡協議会の役員として婦人の地位向上に尽くされた。

▽社会福祉の向上

深川マス（大財三丁目）
有料老人ホーム信愛園の園長として老人福祉の充実に尽くされた。

高島二郎（蓮池町）
木下健一（高木瀬町）
佐藤袈裟市（東佐賀町）
市老人クラブ連合会の役員として老人福祉の充実に尽くされた。

小宮　成（唐人町）
勧興校区遺族会の会長として遺族の更生援護に尽くされた。

宮地サワ（巨勢町）
市遺族会の役員として遺族の更生援護に尽くされた。

千綿ハツネ（高木瀬町）
市母子連盟の副会長として母子家庭の自立更生に尽くされた。

福田　博（多布施四丁目）
市身体障害者福祉協会の会長等として身体障害者の自立更生に尽くされた。

▽交通安全

葛蒲章雄（高木瀬町）
交通安全指導員として事故防止と安全思想の高揚に尽くされた。

▽保健衛生の向上

宮崎七郎（愛敬町）
市医師会の会長として市民の健康増進に尽くされた。

百武兼道（金立町）
各種施設の嘱託医として市民の健康増進に尽くされた。

小川　潜（北川副町）
中野市次（松原一丁目）
市歯科医師会の役員として市民の健康増進に尽くされた。

島　正之（与賀町）
市郡薬剤師会の会長として市民の健康増進に尽くされた。

諸隈健次（蓮池町）
芙蓉小、中の校医として児童、生徒の健康管理と体力の増進に尽くされた。

▽体育の振興

深町新平（水ヶ江五丁目）
市剣道連盟の会長として剣道の発展に尽くされた。

藤川重義（城内二丁目）
市卓球協会の会長として卓球の発展に尽くされた。

下村光次（大財二丁目）
市柔道協会の委員長として柔道の発展に尽くされた。

森永三郎（嘉瀬町）
市体育指導委員協議会の副会長としてスポーツの普及指導に尽くされた。

▽文化の向上

高津秀作（与賀町）
華道に精進の傍ら後進の指導育成に尽くされた。

山口安枝（柳町）
茶道に精進の傍ら後進の指導育成に尽くされた。

城　秀男（西与賀町）
染色工芸の研究および後進の指導に尽くされた。

泉　菊凰（田中キクエ）

故花柳寿美吾（古川らち子）（水ヶ江三丁目）
日本舞踊に精進の傍ら後進の指導育成に尽くされた。

中村廣次（久保泉町）
白鬚神社田楽の後継者育成に尽くされた。

▽地方自治の振興

故重松　潔（川原町）
久間菊次（広島県佐伯郡五日市五月ヶ丘三丁目）
百武義夫（高木瀬町）
徳久悦一（鍋島町）
味志義雄（水ヶ江六丁目）
梅沢　敏（神園一丁目）
新谷義男（西与賀町）
中溝法龍（北川副町）
高柳實（多布施一丁目）
自治会長等として地域住民の福祉の向上に努め市政の発展に尽くされた。

▽民生の安定

蒲原栄次（神野町）
納見仙一（唐人二丁目）
中村祐憲（北川副町）
友貞傳四郎（神園六丁目）
福地徳次（嘉瀬町）
松崎むつ子（六座町）
福井　章（松原二丁目）
民生委員として市民の保護指導に努め民生の安定に尽くされた。

▽善　行

鶴山秀樹（杵島郡江北町）
昨年12月28日高木瀬町内で発生した車両火災を発見直ちに適切な処置をとり、幼児を救出するとともに、延焼を未然に防止された。

中島誠吾（高木瀬町）
江口真志（　〃　）
田島正博（　〃　）
昨年12月22日高木瀬付近の廃品集積所の火災を発見直ちに適切な処置をとり消火するとともに、延焼を未然に防止された。

人権問題の相談相手に

平尾弘氏が決まる

このほど、人権擁護委員に、平尾弘氏（本庄町大字末次375番地）が、法務大臣から委嘱されました。

人権擁護委員は、市民の福祉向上に大きな役目をはたしていただくもので、人権問題について、今後三年間、みなさんの相談相手になっていただきます。

その仕事は、市民のみなさんが、毎日の生活の中でこれは人権問題ではないだろうかと感じたり、これは法律上どのようになるだろうかなどと戸惑ったりされた時に相談相手となることです。

なお、人権擁護委員には同氏のほか、次の方がたに委嘱されています。

（順不同）

▽松原一丁目4番28号
安永　澤太氏

▽中の館町10番13号
水町宗一郎氏

▽久保泉町大字川久保1204番地
山本　清吾氏

▽八幡小路4番10号
豊増　テル氏

▽天祐一丁目2番26号
宮原　サト氏

▽高木瀬町大字東高木1164番地の9
角本　健治氏

▽東佐賀町16番17号
宮原喜次郎氏

なお、人権問題については、佐賀地方法務局人権擁護課（☎㉖2148）でも相談を受けていますので、お気軽にご相談ください。

ハガキを20枚

重度身障者の方に

郵政省では「身体障害者福祉強調運動」の一つとして、〝青い鳥〟のはがきを重度身体障害者の方に差しあげることになりました。

次の要領でお近くの郵便局へお申し出ください。

▽対象者＝一級と二級の身体障害者手帳所持者で、満六歳（昭和53年4月1日現在）以上の方

▽枚数＝ひとりに20枚

▽受付期限＝5月31日まで
申し込み用紙は、郵便局または福祉事務所等に備えてあります。

花や樹木の展示即売会

庭園樹や盆栽、花木類、鉢物などの展示即売会を開きます。

お気軽においでください。

▽と　き＝4月25日まで

▽ところ＝市役所西玄関前の西側広場

▽主催＝佐賀市園芸特産物佐賀市農協緑化部会

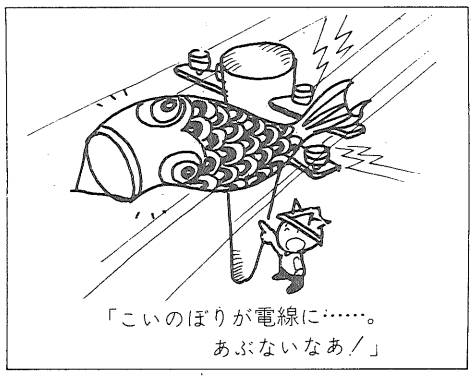

「こいのぼりが電線に……。
あぶないなあ！」

さわやかな初夏の風物詩こいのぼりも電線の近くで泳がせると思わぬ感電事故につながりかねません。

事故防止のため、次のことにご注意ください。

▽電線にふれる場所に、こいのぼりを立てない。

▽こいのぼりの支柱を立てたり倒したりするとき、電線にふれないよう注意するなど。

▽もし、こいのぼりが、電線・電柱に引っかかった場合は、自分で電柱に登ったり、物干しざおでとりはずしたりせず、すぐに、九州電力佐賀営業所（㉔2191）へご連絡ください。

限りある資源を大切に!!　サニオン　蓄熱　ヒーター　本格派太陽熱温水器

サニオン S型

・貯蓄よりまずサニオン・ヒーター　年間 ￥25,000円の得
（４人家族、320回入浴日数、風呂に占める燃費が70～80%）
・お湯のさめない蓄熱保温型 冬40°～45°（W）
（真冬及び夜遅くの入浴に効果発揮、夏はシャワーで快適。
・耐久力バツグン材質ステンレス18－8塩ビ鋼板
サニオンヒーターは構造上凍結、破レツの心配はありません。
・長期のアフターサービスをお約束いたします。自信と責任のサニオンヒーターをご検討下さい。

只今工事費、シャワー一式
プレゼント
実施中！5/15まで

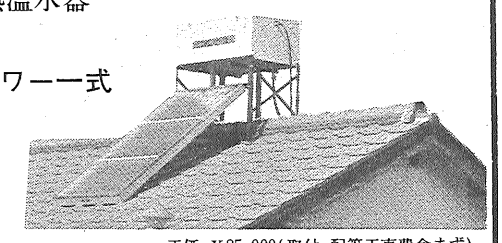

正価　￥85,000（取付、配管工事費含まず）
コレクター・貯湯タンク・架台・ボールタップ1
固定線30ｍ一式
（平置架台の場合は￥8,500加算）

佐賀県総代理店　西九州機器　柳川事務所　柳川市本城町51　09447　3局8455
佐賀事務所　佐賀市大財町6－5　0952　29局4451

静岡製機〈株〉

資料請求者

0138

松原川のコイ500匹
＝元気に里帰り＝

佐賀ン町の名物、松原川のコイさん（約五〇〇匹）が川干のため引っ越していましたが、四月七日午前中に元気に里帰りしました。

今年は、県立森林公園（嘉瀬町）の噴水池に仮りに間借りし、松原川が美しくなるのを待っていました。

この引っ越し作業は、川干が始まった三月二十三日松原川に網を張り、川に入ってコイをすくい上げるもので、中でも、大物になると長さ約七十㌢級のもいて一人でかかえきれないほどです。

大型のポリ容器で運ばれるのを見物していた人たちの中から、〝ちょっぴり可哀想〟の声も聞かれました。

しかし、毎年、川干になると水が止まり、どうしても引っ越ししないとコイが住めない状態です。

『下水道設備が完成し、川干の時期にも補助的に水の供給ができれば他の場所へ移らなくても良くなりますが、もうしばらくかかりそうです。』と係では話していました。

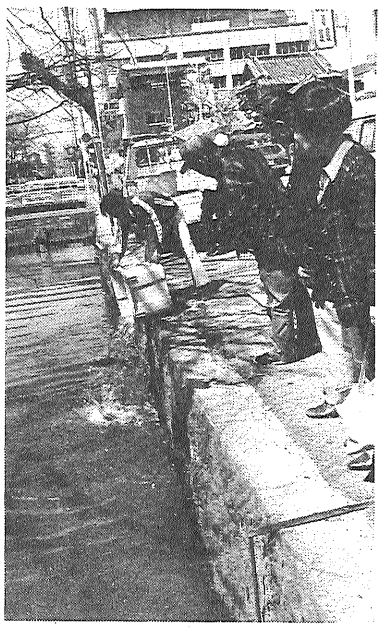

お知らせ

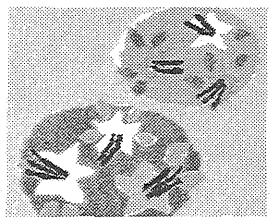

＝事業主の方へ＝
雇用保険料率が変わります

五十三年度は、雇用保険の保険料率が、四月一日から全業種について（建設の事業も含む）**千分の〇・五**更に十月一日から、建設の事業について、**千分の一**引き上げられるからです。

この引き上げ分は、事業主のみの負担となります。

引き上げられた労働保険料は、次の事業のために使用されます。

千分の〇・五の保険料
⇨雇用安定事業のため

千分の一の保険料
⇨建設労働者福祉等事業のため

※事業等について詳細にお知りになりたい方は、最寄りの公共職業安定所、県雇用保険課におたずねください。

防災キャンペーン
テレビで放送

防災キャンペーンが、テレビで放送されます。ぜひ、ごらんください。

▽ごぞんじですか？
―防災ミニ百科―

○4月21日（金）
〝母さん議長で防災会議〟

○4月28日（金）〝お母さん！火の元点検は〟

○5月中は毎週金曜日に
※福岡放送（FBS）
10時55分から11時まで

▽そのときあなたは？
―くらしの中の防災―

○4月16日（日）
〝地震！火元になるのは〟

○4月23日（日）〝地震！消火用具の備えは〟

○4月30日（日）〝地震！消火用具の使い方は〟

○5月中は毎週日曜日に
※サガテレビ（STS）
8時55分から9時まで。

国保保険税 国年保険料 払い込みは・・・・
＝預金口座振替制度で＝

被保険者のみなさんが、国民健康保険税・国民年金保険料を納めるため、わざわざ銀行などへお出かけになる、めんどうをなくすため、国保税などの納付があなたの預金口座から自動的に納められる「預金口座振替制度」を昭和五十三年度からはじめました。

この制度は、すでに市税納入の方法として実施されていますが、今年度から国保及び年金についても申し込まれた月の翌月に到来する納期分から引き落とされその都度、領収書は市から納付者のみなさんに郵送いたします。

手続きは簡単です

あなたの預金口座のある市内銀行等の金融機関へお届けずみの印鑑と最近の納付された納付書を持参していただくだけです。

申込書は、市内各金融機関に備え付けてあります。

新しく口座振替のできるもの

▽国民健康保険税
▽国民年金保険料

なお、前納される方は、取り扱っていません。

すでに実施されている市税は、

▽市県民税（特別徴収の方や法人市民税はできません）
▽固定資産税（償却資産を含む）
▽都市計画税

なお、前納される方は、取り扱っていません。

口座振替のできる預金

○普通預金○当座預金
○納税準備預金、です。

なお、くわしいことは、市保険年金課（☎㉔3151内線332）へおたずねください。

＝お知らせください＝

献血10・20回以上の方感謝状を贈ります

『愛の血液助け合い運動』が毎年七月一日から一か月間実施されます。

昭和五十三年三月三十一日現在、県立血液センターで、今までに10回以上（既受賞者は除く）及び20回以上、献血に協力された方に対して、県知事から感謝状が贈呈されます。

お心当たりの方は、四月二十八日までに、市役所衛生課保健予防係（☎㉔3151内線314）へ、お申し出ください。

〝交通事故から新入学（園）児とおとしよりを守ろう〟

歩行者・自転車利用者、特に新入学（園）児と老人の交通事故防止、飲酒・暴走・過労運転の追放、ピッカリ運動など重点目標を掲げ、「春の全国交通安全運動」が展開されています。

私たちの身のまわりには自動車・バイク等がはん濫し危険な状況にあります。

お互いに交通事故をなくし、明るい毎日を過ごしましょう。

少年センターだより(14)
＝非行に走りやすい児童の心理(二)＝

(三)罪悪感に乏しい

万引をして見つかると、「運が悪かったから」と思って自己反省をしない。

それは、児童の心の中に道徳的心情、良心が育っていないので、良心のかっとうがありません。

(四)劣等感がある

みんなの前で優越感をもちたい、認められたいという気持ちは、誰でも持っています。

だから、家庭でも、学校でも、子供の良い所はほめてやり、励まして、やる気を起こさせることが大切なことです。

(五)やる気がなく、生きがいをもっていない

現在不満をもっている青年の一番多いのは、日本だといわれています。

なんとか目標の高校にはいろうと努力している子は生きがいをもっています。

「親を見りゃ俺の人生しれたもの」とこんなことをいう中学生高校生ではなく、もっと希望に胸をふくらませて欲しいものです。

終わりに、少年の非行はいよいよ増加してきていますが、家庭が悪い、学校が社会が悪いと責任を押しつけるのではなく学校も家庭も協力して、少年たちにもっと希望とやる気を起こさせることが大切だと考えます。

お子さまのことで、家庭のしつけや学業など、お困りの方は、気軽に少年センター（☎㉓2834）にご相談ください。

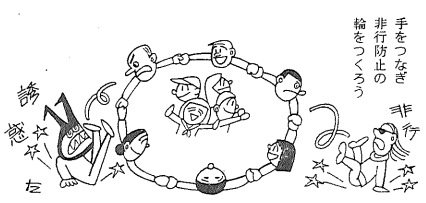

〝緑の羽根募金〟
ご協力ありがとうございます

三月・四月は全国一斉国土緑化運動及び緑の羽根募金運動を展開しています。

そのP・Rの一環として市庁舎玄関に設置しました緑の羽根募金箱に市民の皆さんの多大のご協力をいただき厚くお礼申し上げます。

三月一日から三月末日の間に募金箱にお寄せいただいた分は、計八千円になりました。

貴重なる募金は、県緑化推進委員会へ納入させていただき、住みよい緑の多い豊かな郷土づくりに寄与するように願ってご報告いたします。

百・ジ・破三種混合予防接種日程（二回目）

▽対象者
○一期（三回接種）二歳から四歳未満までの幼児
○二期（一回接種）二歳から五歳六か月未満までの幼児で、一期終了後一年経過した幼児

▽接種できない人
○熱がある人、著しく栄養障害のある人。
○心臓病、腎臓病、肝臓病などにかかっている人。
○アレルギー体質の人。
○接種前一年以内に、けいれんを起こした人。
○一か月以内に麻しん、風しん、おたふくかぜ、水痘などにかかった人、または現在かかっている人。

二回目接種日程（校区別）

（　）内は場所です。

▽4月25日＝北川副（公民館）西与賀（公民館）蓮池（城原町会館）
○時間は、14時～15時。

▽4月26日＝若楠・高木瀬（高木瀬公民館）本庄（公民館）嘉瀬（公民館）
○時間は、14時～15時。

▽4月27日＝鍋島（公民館）巨勢（公民館）
○時間は、14時～15時。
勧興・神野・若楠（市役所地階医務保健室）
○時間は、13時30分～15時。

▽4月28日＝日新・新栄・赤松・循誘（市民会館）
○時間は、13時30分～15時。
兵庫（公民館）金立（公民館）久保泉（公民館）
○時間は、14時～15時。

小児マヒ生ワクチン

母子健康手帳と印鑑ご持参ください

○予防接種は健康なお子さんが、体の調子が良いときに受けるのが基本です。

二～三日前から体調を観察した上で服用してください。

○予防接種当日は家庭で予診票を記載し、保護者氏名欄に押印し、予診の時十分な応答ができる保護者の方が会場へお連れください。

まだ、以前に予防接種をして、副作用を示したことのある方は、係に申し出てください。

▽接種できない人
○熱のある人。
○下痢をしている人。
○麻しん、風しん、予防接種をして一か月経過していない人。

▽対象者
○一回目＝昭和52年8月1日から昭和53年1月31日までに生まれた人
○二回目＝昭和52年2月1日から昭和52年7月31日までに生まれた人
○四歳未満のお子さんで、まだ接種していない人
○料　金＝無料。

くわしいことは、衛生課保健予防係（☎㉔3151内線314）へどうぞ。

○予防接種を受ける前に保護者の方がたの注意とご協力で事故を未然に防ぐことができます。

お手許の「予防接種手帳」に掲載している「接種の時の心得、注意事項」など十分に目を通してください。

小児マヒ生ワクチン投与日程表

校区	月日	時間	場所
勧興	5月9日	13：30～15：00	市役所地階医務保健室
神野	〃	〃	〃
西与賀	〃	14：00～15：00	公民館
蓮池	〃	〃	城原町会館
高木瀬	5月10日	〃	高木瀬公民館
若楠	〃	〃	〃
本庄	〃	〃	公民館
嘉瀬	〃	〃	〃
北川副	5月11日	〃	〃
巨勢	〃	〃	〃
鍋島	〃	〃	〃
兵庫	5月12日	〃	〃
金立	〃	〃	〃
久保泉	〃	〃	〃
赤松	〃	13：30～15：00	市民会館
循誘	〃	〃	〃
日新	〃	〃	〃
新栄	〃	〃	〃

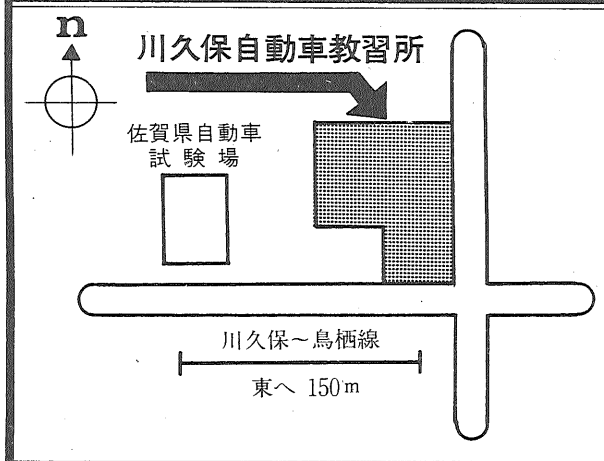

あなたのすきな日に、すきな時、すきなだけ！

●合格まで期限なしで責任教習しております。（路上教習も含む）
●優秀な指導陣が懇切丁寧をモットーに良い協力者として指導いたします。
●身障者の方には、すべての障害にも運転出来る教習車を完備しております。
●身障者の方は全額、県の補助で取得できます。ご相談下さい。

営業時間　08:00～19:00まで　お仕事前にどうぞ
県身障者連合会指定
川久保自動車教習所
TEL　98－0107・夜間23－8943

低料金にて教授いたします。
他、詳細については
お問い合わせください。

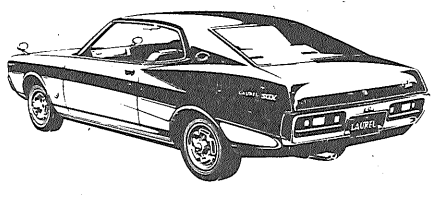

0139