№ 460

市報さが

４月 15日号

（昭和26年２月24日 第３種郵便物認可）

発行所　佐賀市役所
電話代表(24)３１５１番
発行人
市長公室長
（定価３円）

市民の憲章

わたしのまち佐賀は、わたしの心、わたしの手でつくるもの。
住む人、来る人、育ちゆくもの、みんなのしあわせのために誇りと責任をもって

一、おおらかで自由な、感じのよいふんいき気をつくりましょう。
一、美しい風土をいかしつつ、魅力のあるまちづくりをすすめましょう。
一、広い視野で、明日をつくる産業を育てましょう。

郷土のために尽力

昭和52年度佐賀市表彰

藤間勘智賀さん（舞踊）ら 各部門三十六名を表彰

▽昭和五十二年度佐賀市表彰式を四月一日市民会館で行いました。
▽これは、市が毎年、産業文化、教育、保健衛生、自治活動、福祉などの面で郷土の発展に尽くされた方がたや善行者などを選び、その功績・行為をたたえ、表彰しているものです。
▽今年度は、次の三十六名の方々を表彰しました。（敬称略）

▽産業の振興
真崎　春司（兵庫町）
野口　稔（金立町）
蒲原　信市（西与賀町）
川島　貞次（大財五丁目）
多年にわたり、農業協同組合の役員として農業の振興に尽くされた。
楠田　春次（唐人二丁目）
岡　弥一（多布施二丁目）
多年にわたり、佐賀商工会議所の要職を歴任し商工会の発展に尽くされた。
元石　泰司（松原三丁目）
多年にわたり県菓子工業組合の理事長として菓子製造業界の発展に尽くされた。

▽社会教育の向上
原　伊一（高木瀬町）
江島　四郎（嘉瀬町）
土井　芳彦（高木瀬町）
多年にわたり公民館運営に尽力され社会教育の向上に貢献された。

▽社会福祉
故早田三朗（金立町）
多年にわたり校区老人クラブ会長ならびに市老人クラブ連合会会長として老人福祉の向上に貢献された。

▽保健衛生
鶴丸　光次（嘉瀬町）
神田　千秋（蓮池町）
多年にわたり小学校校医として、児童の健康管理と体力増進に尽くされた。

▽文化の向上
野中　忠吾（本庄町）
多年にわたり、書道界の振興に尽くされた。
富永　始郎（西田代一丁目）
多年にわたり、俳句界の振興に尽くされた。
古沢　忠太（高木町）
多年にわたり、川柳界の振興に尽くされた。
柴田　聖山（薫）（神野西三丁目）
多年にわたり、尺八吹奏に精進し、市文化連盟副会長として尽力された。
藤間　勘智賀（岸川美智子）（成章町）
多年にわたり、舞踊界の振興に尽くされた。

▽地方自治振興
川副　勇三（高木瀬町）
野中　広次（高木町）
宮地　佐平太（蓮池町）
蒲原　徳太郎（神野町）
池田　寿人（松原二丁目）
多年にわたり自治会長等として地域住民の福祉の向上及び市政の発展に尽くされた。
森田　登（高木瀬町）
堤　文男（神野町）
常富　洋（鍋島町）
井崎　勝見（神野町）
多年にわたり神野土地区画整理審議会委員として区画整理事業の推進に尽くされた。

▽民生安定
徳永　鉄男（神野西三丁目）
多年にわたり民生委員として尽力し、社会福祉の増進に貢献された。

▽人権擁護
角本　健治（高木瀬町）
多年にわたり人権擁護委員として尽力し、人権思想の普及高揚に努力された。

▽善　行
江口　善六（高木瀬町）
多年にわたり河川の清掃美化に努め生活環境の浄化に尽くされた。
塚本　圭子（本庄町）
小笠原幸子（本庄町）
嘉村　容子（本庄町）
昨年八月七日本庄町妙見神社の火災を発見し、直ちに適切な処置をとり大火を未然に防止された大久保敏久（兵庫町）
昨年六月一日兵庫町東渕のほりで児童がおぼれているのを発見し、身の危険も顧みずこれを救助された。
松浦　光雄（北川副町）
昨年八月二十三日北川副町新郷の幹線水路でおぼれている幼児を発見し身の危険も顧みずこれを救助された。
金山　敬和（西与賀町）
昨年十一月十日西与賀町厘外のほりに落ちこんでいる幼児を発見し、身の危険も顧みずこれを救助された。

ゴミは分別して
ガラス・ビニールなど除去を

市では、不燃性ゴミは直接、埋め立て処分をし、可燃性ゴミは破砕圧縮処理施設にかけ、こまかく破砕し、さらにこの中に含まれている動植物性物質は最新の高速たい肥化処理施設でたい肥化し農地還元をして資源の再活用を図るようにしています。

しかし、可燃性ゴミの中に不燃性ゴミがまじっていると、それを機械で完全に選別することは、金属類を除いて困難で、ガラス、陶器、ビニールなどのくずが混入して農地還元に適した良質なたい肥ができません。

ゴミを出すときは、次の要領で、よく分別して出していただくよう、ご協力をお願いします。

①可燃物として収集するもの
○台所残菜○少量の紙くず○布ぎれ○綿くず

②不燃物として収集するもの
○ポリ容器○ビニール容器○あき缶○あきビン○陶器くず○ガラスくずなど。
ただし、スプレー式のあき缶は、缶に穴をあけて中のガスを完全に抜くこと。
トタン・ブリキなどは長さ五十センチぐらいに折りまげてなわがけをすること。

③不燃物として収集場所に出してはいけない危険物
○ガスボンベ（卓上用を含む）○ガソリンなどの油類及び食用油

④粗大ゴミの取り扱いについて
○マットレス○フトン○自転車○バイク○冷蔵庫○テレビ○洗濯機○家具などは市清掃課窓口（②番窓口）で許可を受け市の施設に持ち込むか、市に収集を依頼して出すかしてください。

「青い鳥」のハガキを 重度身障者の方に

郵政省では「身体障害者福祉強調運動」の一つとして、「青い鳥」のはがきを重度の身体障害者の方に差し上げることになりました。

次の要領でお近くの郵便局へお申し出ください。

▽一級と二級の身体障害者手帳所持者で、満六歳（昭和五十二年四月一日現在）以上の方
▽おひとりにつき二十枚
▽受付期間＝昭和五十二年四月一日から昭和五十二年五月三十一日まで
▽申し込み用紙は郵便局または福祉事務所等に備えてあります。

くわしくは、郵便局へおたずねください。

ニシキゴイ300匹を寄贈
川副町の池田さん

朝松原川のコイ（六百匹）が赤松小学校のプールで全滅してしまったことを新聞で知り、すぐに寄付することを思い立たれた犬井道に住む池田誠さん（四二）が、ニシキゴイ三百匹（大きさ十五センチから三十センチ）を軽トラックに積んで市役所を訪れ、寄付の申し出をされました。

池田さんは、この日の寄贈された池田さんは川副町議会副議長で、県内水面養殖技術指導員をしておられ、コイやどじょうの養殖を六年前から実施されているとのことです。

この思いがけない好意に大喜びした商工観光課職員たちは、松原川に池田さんを伴って、早速、放流しました。

「早く松原川になれ、大きく育ってほしい」と放流したあと池田さんは話しておられました。

●佐賀給食センターが奥様に余暇のプレゼント

ママセット〝ゆとり〟

は夕食の献立と材料をお宅まで

ママセット〝ゆとり〟はお電話でお申し込み下さい。
ご家庭、職場その他ご指定の場所にお届け致します。☎0952㉓２６４７
（ママセット事業部）

●夕食の献立はママセット〝ゆとり〟

協同組合　佐賀給食センター
佐賀市兵庫町　☎㉓2647㉔1261㈹

※3人用700円　4人用900円　特別セット　1000円(3人用)

4月18日(月)	4月19日(火)	4月20日(水)	4月21日(木)	4月22日(金)	4月23日(土)	4月24日(日)
白身魚のフライ・さやえんどうの卵とじ・大学芋 (特別) いかのエスカベージュ・ふきの煮物・赤出し汁	ピーマンの肉詰煮・いかと野菜の酢味噌サラダ (特別) チリチリィ・五目ビーフン	かつおの焼き漬・牛肉とごぼうの煮物・青菜のお浸し (特別) 豚赤身の竜田揚・水わらびと玉しいたけの土佐和え・白す干ととろろ昆布の清し汁	インデアンポーク・キャベツとベーコンスープ・焼き茄子 (特別) 甘鯛のちらし蒸し・茄子とピーマン・辛煮・レバー炒煮	鶏肉のガーリック焼・たけのことわかめの煮物 (特別) 千羽身のチーズホイル焼・酢豚	魚の照焼・妙肉菜・呉汁 (特別) 2、000円セット さけ茶漬け・天ぷら盛合せ・お浸し	ハヤシライス・ドレッシングサラダ (特別) えびとウィンナーの串焼き・つわの煮物

●委託事業所関係
県青年の家・清和高校・アイバンシューズ・県総合庁舎・江崎グリコ九州工場・佐賀市庁舎食堂外30事業所

おまかせ下さい！おいしい料理
■一般給食弁当
■栄養食から上等弁当
■会議用幕の内弁当各種
■会席料理（祝・宴会・精進各種）
■針盛（おせち・パーティー型式まで各種）
■折詰（各種）
■委託給食事業（事業所・食堂運営）

山口さん（兵庫町）が一位

おとしよりの自転車乗り方コンクール

神野公園西側にある交通公園で四月七日午後一時三十分から第三回老人自転車乗り方コンクール（佐賀市交通対策協議会主催）が開かれました。

これは、六十五歳以上のお年寄りを対象に正しい交通ルールを知ってもらい交通事故をなくそうというもので、コンクールには、最高齢の高橋虎六さん（巨勢八二）をはじめ、約三十人が参加しました。

競技は、一周三百メートルのコースを走り、右左折の合図の仕方、四つ角のまがり方、信号機、標識など四十のチェックポイントで減点法を使っての採点。

日ごろ、なじみのない合図やいったん停止に緊張して、赤信号を突っ走ったりコースを間違えたりするお年寄りもいて、なごやかなふ囲気の中に、有意義な大会を終りました。結果は次のとおりです。（敬称略）

〈個人〉①山口三千夫（兵庫）②綾部一憲（嘉瀬）③牟田口武一（循誘）

〈団体〉①循誘 ②嘉瀬 ③兵庫。

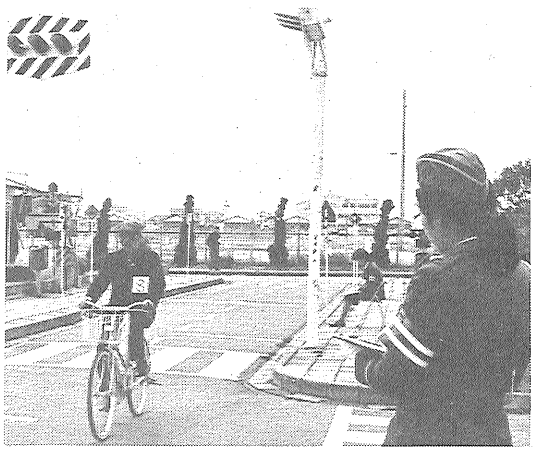

黄色いハンカチ五、二〇〇枚を寄贈

三月三十日午前、佐賀ライオンズクラブ竹下信雄会長ら三人が市役所を訪れ、交通安全などの文字を刷り込んだ黄色いハンカチ五千二百枚を市長へ手渡されました。

このハンカチは、市内の小学校へ入学する児童約二千六百人を対象に同クラブから贈られたもので、横断歩道を渡るさい、このハンカチをかざしながら渡れば、ドライバーたちに良く見え、安全な横断に役立つという便利なもの。

市教育委員会では、早速小学校入学式が行われたさいに、新入学児童へ各々二枚ずつ渡して、有効な利用方法等を指導。その父兄たちも喜んでいました。

県内 最低賃金の額 一部改正になりました

このほど県内での最低賃金が一部改正になりました。

最低賃金決定の内容は別表のとおりです。

なお、最低賃金法第八条により最低賃金より低い賃金を払って許可された場合には、精神または身体の障害により著しく労働能力の低い方試みの使用期間中の方、職業訓練法の認定を受けて行われる養成訓練中の方などは佐賀労働基準局長に申請することができます。なお、くわしいことは佐賀労働基準局または最寄りの労働基準監督署へおたずねください。

最低賃金決定状況

件名	最低賃金額	この最低賃金で賃金に算入しないもの
佐賀県最低賃金（全業種に適用する最低賃金）	1日 1,902円（1時間238円）	精皆勤手当 通勤、家族手当
卸売業	1日 2,150円（269円）	〃
小売業	1日 2,045円（256円）	〃
食料品製造業	1日 2,055円（257円）	〃
自動車整備業	1日 2,200円（275円）	〃
木材・木製品・家具装備品製造業	1日 1,990円（249円）	〃
機械金属製品等製造業	1日 2,050円（257円）	〃

（　）内数字は短時間労働者・時間給者の1時間当たりの賃金

お知らせ

国民年金　加入最後のチャンス

S15.4.2からS17.4.1生まれの方

国民年金は二十歳から六十歳に達するまでに原則として、最低二十五年の保険料納付済期間または免除期間がないと将来年金を受けることができなくなります。

まだ加入していない方、加入していても保険料納付済期間等が不足している方で、昭和十五年四月二日から昭和十七年四月一日までに生まれた方は、本年度が年金を受けるための最後のチャンスです。

老後に悔いを残さないために今すぐ加入して保険料を納めるようにおすすめします。（厚生年金等他の年金に加入している方は除外）

あなたは、こんな風に思い違いをなさっていませんか。

『保険料を納めなくても、七十歳になれば老齢福祉年金が貰えるから加入しなくてもいい……』と。けれども老令福祉年金は、明治四十四年四月一日までに生まれた方に対して支給されるもので、一日後の明治四十四年四月二日以後に生まれた方は七十歳になっても年金はもらえません。

くわしくは保険年金課⑨番窓口へおたずねください。

中小企業近代化資金の貸付

佐賀市中小企業設備近代化資金制度が次のように改正されました。

○貸付対象企業＝佐賀市に住所を有し、市内で一年以上同一事業を営む中小企業者、及び中小企業等協同組合法に基づく組合

○資金の使途＝設備資金

○貸付限度＝五十万円から五百万円まで

○貸付期間及び償還方法＝五年以内で月賦償還、六ヵ月以内の据置きも可能

○貸付利率＝年八・七五％以内

○保証人＝二人

○取扱い金融機関　佐賀銀行、佐賀相互銀行、佐賀信用金庫

○申込先＝市商工観光課

○受付月＝四月、七月、十月、一月

詳しいことは市商工観光課（☎㉔3151）へお問い合わせ下さい。

お父さん〝スポーツ教室〟を開きます

運動不足を感じて、なにかスポーツをやってみたいと機会をねらっているお父さん。

スポーツに親しむことの少ない勤労婦人の方。

手足を動かして、体の不調やストレスをなくそうと市教育委員会は四月末から初めての〝お父さんスポーツ教室〟と〝勤労婦人卓球教室〟を開催します。

〝お父さんスポーツ教室〟は四月二十一日から毎週木曜日、午後六時三十分から午後八時まで。六月二十三日までの10回。佐賀スポーツセンターで体操、なわとび、卓球、アーチェリーなどで汗を流す。

〝勤労婦人卓球教室〟は四月十九日から毎週火曜日午後六時三十分から午後八時まで。六月二十一日までの10回。両教室とも経費は二千円で定員は四十名程度

申し込みは四月十五日から二十日までに市教育委員会保健体育課（☎㉔3151内線426）あて。くわしくは同課へどうぞ。

市民税・固定資産税などの納入は

今年も市民税・固定資産税などの納期となりましたこのような税金はみなさんのお取引やお近くの金融機関で納入ができます。

たとえば、お近くの銀行・相互銀行・信用金庫農協・郵便局で取扱いますので、お早目にどうぞ

今月の納税

固定資産税　第一期分

納期は月末までとなっています。

『石像文化』の予約募集!!

文化史上貴重な石塔や石像の価値を認め、これらの石造遺物を通して私たち先祖のこころにふれると共に、肥前の石造工芸の歴史を知る資料として出版されるものです。市教育委員会では次のとおり予約申し込みを受け付けています。

▽サイズ＝A五版　本文約二百五十ページ

▽価格＝千三百円前後

▽発行部数＝一、〇〇〇部

▽発行予定月日＝昭和五十二年十一月一日

▽申込先＝社会教育課（㉔3151内線432）

▽しめきり＝昭和五十二年七月一日

電気設備は安全ですか

浴室など水気のあるところで電気器具を使うとき、漏電しゃ断器を取り付けると安全です。

漏電しゃ断器は、漏電による火災や感電を防ぎ、絶縁の悪い配線箇所もわかります。タコ足配線やしろうと工事も危険です。

感電や電気火災をなくすために、電気設備は正しく使いましょう。

お問い合わせは、九州電気保安協会佐賀支部（☎(25)0754）へ。

お気軽にご利用を！

―消費者生活の相談―

市では、みなさんからの消費生活に関する苦情や買物相談に応じるため、次のとおり消費生活相談員を設置しています。

消費生活についてどんな小さなことでも結構です。遠慮なくご相談ください。

消費生活相談日程

▽相談日＝毎月第一・第三水曜日（午前九時から午後四時まで）

▽場　所＝市役所一階市民相談室

なお、この相談日以外の相談は、市商工観光課消費生活係へどうぞ。

寄付おれ

市社会福祉協議会では、次の方がたから社会福祉事業資金の寄付をうけ、そのご厚志に感謝しています。

蓮池町小柳清蔵殿（故儀六殿）愛敬町迎サヨ子殿（故牟田シゲ殿）蓮池町中村円蔵殿（故サカエ殿）西与賀町馬場六二殿（故シナ殿）本庄町福田輝二殿（故サヨ殿）呉服元町城野寛子殿（故推殿）金立町中川シツエ殿（故好助殿）多布施二丁目柴田良道殿（故知道殿）高木瀬町藤田正次殿（故吉田スミ殿）北川副町藤井順一殿（故久江殿）嘉瀬町百武保雄殿（故保一殿）西田代一丁目橋本泰一殿（故福次殿）。

百日せき、ジフテリア、破傷風三種混合接種日程表

▷対象者○1期（3回接種）2歳から4歳未満までの方

○2期（1回接種）2歳から4歳未満までの方で1期（3回接種）終了後、1年経過した方

▷料　金　無料

校区名	2回目	3回目	時間	場所
兵庫	4月19日	5月17日	14:00～15:20	公民館
嘉瀬	〃	〃	〃	〃
鍋島	〃	〃	〃	〃
赤松	4月20日	5月18日	13:30～15:20	市民会館
循誘	〃	〃	〃	〃
日新、新栄	〃	〃	〃	〃
高木瀬	〃	〃	14:00～15:20	公民館
久保泉	〃	〃	〃	〃
北川副	4月21日	5月19日	〃	〃
本庄	〃	〃	〃	〃
巨勢	〃	〃	〃	〃
勧興	4月22日	5月20日	13:30～15:20	医務保健室（市役所地階）
神野	〃	〃	〃	〃
西与賀	〃	〃	14:00～15:20	公民館
金立	〃	〃	〃	〃
蓮池	〃	〃	14:00～15:00	城原町会館
全市	6月21日・7月12日・8月2日		13:00～15:00	医務保健室（市役所地階）

愛車に安全のマークを

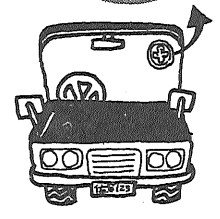

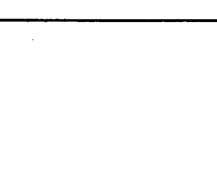

事故と公害からあなたと家族を守ろう!!

●お車の健康管理のために必ず受けよう

定期点検整備

きれいな排気ガス

公害防止OK◆完全整備OK

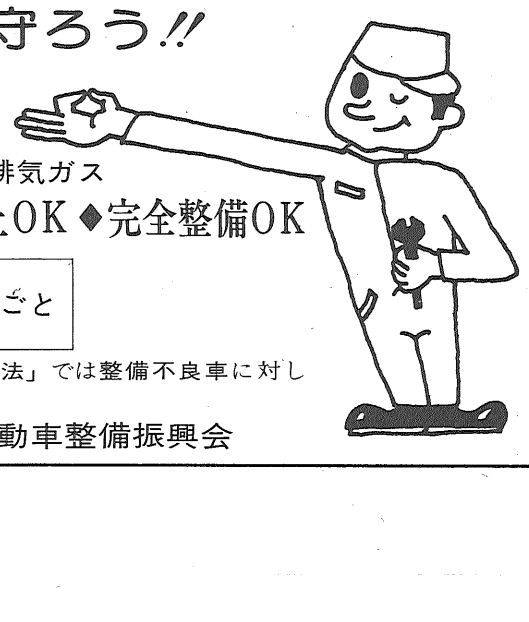

小型トラック／乗用車／軽自動車　6ヵ月ごと

大型トラック／バス／レンタカー／事業用自動車　1ヵ月ごと

定期点検の実施は「道路運送車両法」で自動車の使用者に義務付けられ、「道路交通法」では整備不良車に対し3ヵ月以下の懲役又は3万円以下の罰則が適用されます。

佐賀県陸運事務所　佐賀県警察本部　社団法人 佐賀県自動車整備振興会