(1) 昭和50年6月15日（毎月1日・15日発行）

№ 416

市報さが

6月 15日号

（昭和26年2月24日 第3種郵便物認可）

発行所 佐賀市役所
発行人 市長公室長
（定価3円）
電話代表(4)3151番

やってきた災害シーズン

集中豪雨も予想
樋門点検など実施

今年の梅雨は、「陽性型」と気象台は予報を出しています。

昭和四十八年は、陽性型で佐賀市は、集中豪雨にみまわれ中心部の外東部、南部は大きな被害を出しました。

市では水害を少なくするために、大雨時には樋門の開閉をはじめ、排水のために主要排水路の整備を行なっています。

佐賀気象台では、今年の梅雨入りは、平年よりやゝ早く梅雨前線の活動は弱い方で、中旬にかけ移動性の高気圧が張出し、晴れる日が多く、下旬にかけて寒気が南下し、梅雨前線の活動が活発となり大雨が降る恐れがありますが、七月上旬には、一時的に太平洋高気圧が強まり、晴れる日もあります、また、中旬には働雨前線の活動が活発となり局地的に大雨が降る恐れがあり梅雨明けは、平年（七月十九日）よりやゝ遅れそうだという梅雨予報を出しています。

昭和四十七年の水害時の雨量は七月三日より十二日までに五三八㍉という雨が降り続き昭和二十八年以来の大きな災害をひき起し、市の東部を流れる巨勢川の氾らんで約一〇〇〇戸が浸水し災害援助法が適用されました。翌年の昭和四十八年の洪水は、一日雨量二一七㍉という集中豪雨により、又も市内は水の海となり、二年続いての災害に皆さんもその当時の苦い経験を思い出し、雨が降り出したら大雨にならなければ良いがと思われます。

私たちの住む佐賀市は、標高二・八㍍～三・五㍍程度の平地であり、しかも地盤沈下により、ますます低くなっています。

有明海の満潮時には、内水排除が困難となります。

また、これに加えて、①従来は、一時的に貯留効果があった水田や山林が宅地造成や造園により流出が早くなり、しかも流量が増大②都市化の進行により雨水の浸透が妨げられ河川水として一時に流出する量が増大③従来洪水時に貯留効果のあったクリークが年々浅くなったり埋め立てられたりした等、排水を阻害す地形的な問題や流域の状況からみて、河道改修、河川末端のポンプ新設、水門の改築などが必要となっています。

佐賀江川改修計画

○調整池等による洪水処理（建設省直轄事業）

洪水時に下流部の河川の流量をできるだけ軽減するため中流部に大規模な調整池を設け、また、築後川、佐賀導水路計画により、城原川、中地江川、巨勢川、嘉瀬川を導水路で結びポンプを利用して調整池と組合せ各河川の流量を調整。

○河道改良計画（県営事業）

巨勢川＝現在の流下能力は毎秒約三十立方㍍ですが、これを毎秒七十立方㍍を安全に流すように改良。

中地江川＝下流部の蛇行がはなはだしい部分は是正し、流下能力毎秒十五立方㍍を毎秒六十五立方㍍を安全に流しうるように改良。

佐賀江川＝下流部蛇行地点についてはショートカット等を行うほか、毎秒六十～二三五立方㍍を安全に流せるよう計画（現況の流下能力は、毎秒五十立方㍍）

○排水ポンプ計画（建設省直轄事業）

佐賀江川＝蒲田津水門地点に排水ポンプを設置し、築後川の水位が高い時には水門を閉めて毎秒八十立方㍍のポンプ排水を計画。

八田江＝河口に水門を改築し（昭和四十八年度より施行し、二門のうち一門完成）排水ポンプを設置して有明海の満潮時には、水門を閉めて毎秒六十立方㍍のポンプ排水を計画。

新川＝早津江合流点に水門を改築し、排水ポンプを新設早津江川の水位が高い時には水門を閉めて毎秒三十立方㍍のポンプ排水を計画。

以上が、国・県において実施される市東部地区の排水対策計画の概要です。

市では、水害解消への当面の応急対策として、できるだけ滞水時間を短かくし浸水しても一日も早く水を排除させるため、排水対策事業費として四十八年度に約一億二千万円四十九年度には約七千六百万円を投入し、市内の小河川のしゅんせつや護岸工事などを行っています。

（樋門の管理も水災防止に重要な仕事）

校区対抗 市民ソフトボール大会
中・高齢者の方のご参加を

市体育指導委員協議会では次のとおり、市民ソフトボール大会を開くことになり、その出場チームを募集します。

ただし、出場選手（九名）の合計年齢が常時四百二十歳以上にならなければいけないということですから、平均年齢が四十六・六歳以上ということになります。

日ごろ、スポーツから遠ざかっている高齢者の方もぜひご参加ください。

▽参加資格＝市内に居住する方に限ります。

①同一校区内に居住する方で一チームだけ編成し、監督以下十五名以内。

②出場選手の合計年齢が常時四百二十歳以上とする。

▽期日＝七月六日（日曜）

▽場所＝県総合運動場

▽申込み方法＝六月二十八日までに、申込書に参加料五百円を添えて、市教育委員会保健体育課内、体育指導委員協議会あて申し込んでください。

七月一日は「国民安全の日」

毎年、七月一日は、「国民安全の日」と定められています。

この日は、国民の一人一人が日常生活のあらゆる面において、その行動や施設の安全について反省するとともに、その安全確保に留意して、これを慣習化する気運を高め、産業、災害、交通事故、火災など国民の日常生活の安全を脅かす災害の発生を防止しようという目的で、昭和三十五年に定められたものです。

この日を機会に、もう一度自分の身のまわりの安全について点検してみましょう。

＝子どもたちの天国＝ 堀江児童公園が完成！

よい子たちの天国、堀江児童公園がこのほど完成し、六月十六日に開園式を行うことになりました。

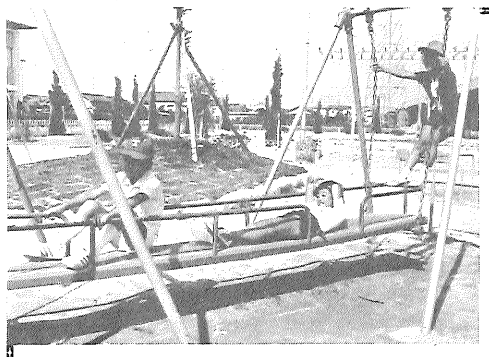

場所は、神野西一丁目の神野公民館前で、面積が約一千五百十五平方㍍、総事業費が約二千二百五十万円となっています。

遊具施設は、二面滑り台、安全ブランコ、遊動橋、四連ブランコなどがあり、その外に、砂場や鉄棒、便所、水飲み場、花壇なども備えられています。市が建設した児童公園は、中の小路児童公園に次いで二番目のものです。

近くに住んでいる子どもたちは開園を待ちきれないで、同公園に集まってうれしそうに遊んでいます。

市民ガイド

青少年問題についての一日相談所開設

七月一日から一か月間「社会を明るくする運動」が全国的に実施されます。

この行事の一環として、地区実施委員会で青少年問題についての一日相談所を開設します。

お気軽におこしください。

▽とき＝七月四日（金曜日）午前十時～午後四時

▽ところ＝市役所市民相談室

▽担当＝佐賀保護観察所 佐賀保護区保護司会

ドレスデン美術館収蔵 古伊万里名品展のご案内

今から約二五〇年前に伊万里の港から、遠いヨーロッパの地に渡った古伊万里磁器など約一五八点の名品が公開されます。

ぜひ、この機会にご観賞ください

▽会期＝七月二日～八月六日

▽時間は九時～四時半まで

▽料金＝大人三百円、大学・高校生二百円、中・小学生百円

九州オペラフェスティバル「椿姫」公演のご案内

歌劇「椿姫」全四幕が次のとおり上演されます。

▽とき＝七月一日（火曜日）午後六時開場

▽ところ＝佐賀市民会館

▽入場料＝千円 前売券は、県文化課、市教育委員会社会教育課ほか市内各プレイガイドで発売。

マイホームづくりに 郵便局の住宅積立貯金

郵便局の住宅積立貯金は、満期になると住宅金融公庫第二十二条の二により一般の貸付に比べ割増しのある貸付を受けることができます。

また、積み立てられた貯金は定額郵便貯金なみの高い利子がつくとともに自己資金としてお使いになれます。

くわしくは、佐賀郵便局（電④2850）または最寄りの郵便局へおたずねください。

1196

新しい庁舎にご招待
バスで施設のご老人を

市では、日頃市役所にはなじみの少ない施設のご老人の方に、じかに庁舎を見てもらい仕事の内容など色々と知っていただくために、五月二十六日新しい庁舎の参観に市営バスでご招待しました。

招待された施設のおじいちゃん、おばあちゃんは市内金立町養護老人ホーム「佐賀向陽園」（古田鉄男園長）で毎日生活されている八十名（男十九名、女六十一名）の中から元気な三十八名（男十一名女二十七名）の方がたが参加されました。

市庁舎では、庁舎管理係員からの説明を一言も聞き漏らすまいと一生懸命。

最初は四基のエレベーターで七階屋上へ登り、郊外を展望され高さや目下のながめにびっくりされていました。

また、庁舎建設について横尾助役から話しがあり市長室助役室、議場など約一時間半見ていただきました。

参加された中での最高齢者藤田シカさん（九十歳）は軽い足取りで参観され「来て良かった」と言われていました。

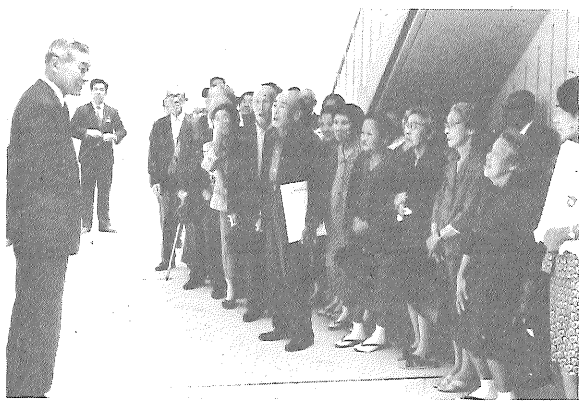

←「お元気ですか」あいさつする横尾助役。

↓市長室も見ていただきました。

↑バスの昇・降にガイドさんも一役

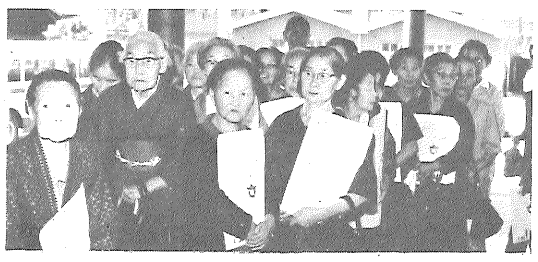

熱心に係員の話を聞かれるみなさん→

お尋ねします お知らせください

市史編さん室では、次の史料（記録・日記）をさがしています。

戊辰戦争の従軍日記

出陣中のお供日誌など

佐賀藩士が多数出陣し、活躍した慶応四年（明治元年）の鳥羽・伏見の戦、会津戦争の模様を記した、出陣日記・従軍日記などをご存知の方、または、お持ちの方は次へお知らせください。

佐賀市役所企画課内

佐賀市史編さん室（電④3151、内線135）

国民健康保険税は――こうして算出されます

保険税算定の詳しいことについては、六月にお届けする納税通知書に書いてありますが、あらかじめ課税についてご理解をいただき、納税にご協力をお願いするため、その概要をお知らせします。

保険税は、所得割額、被保険者均等割額及び世帯別平等割額の合計により算出します

▽所得割額

昭和四十九年中の総所得金額から基礎控除額（十九万円）を差し引き、専従者控除（事業専従者のみ）前の金額に税率五・三%を乗じた額。

ただし給与所得者については、収入金額から給与所得控除額と割増控除額（収入額の五%で二万円を限度とする額）の合計額を控除し、更に基礎控除額（十九万円）を差し引いた金額に五・三%の税率を乗じた額。

また、譲渡所得や山林所得のある方は課税の対象となりますが、退職所得および恩給（満六十五歳以上の方で、六十万円以下の場合）は、課税の対象になりません。

○四割減税世帯

総所得金額が十九万円以下の世帯については、一人につき二千四百四十八円が均等割額から、四千六百八円が平等割額からそれぞれ減額されます。

◎次の世帯には減税されます

○六割減税世帯

総所得金額が十九万円を超える世帯で、世帯主を除いた被保険者数に十三万円を乗じ更に十九万円を加算した金額が総所得金額より低い場合は一人につき一千六百三十二円が均等割額から、三千七十二円が平等割額からそれぞれ減額されます。

○擬制世帯に対する課税

世帯主が社会保険などに加入していて、同一世帯内に国民健康保険の被保険者がいるときは、その世帯主を被保険者とみなして保険税を賦課することになります。この場合課税額から「世帯主の所得割額を世帯人員で除し、被保険者でない者の数を乗じて得た額」が減税されます。

くわしくは、市保険年金課業務係（電④3151）へおたずねください。

▽被保険者均等割額

被保険者一人につき四千八十円。これに人数を乗じた額が均等割額。

▽世帯別平等割額

一世帯につき七千六百八十円。

以上、三つの合計額を五十年度の年税額とし、均等に十回で納付していただくことになりますが第二期（二回目）以降の税額について百円未満の端数が生じたときは、第一期の税額と合算して徴収します。

〔例〕年税額四千七百円（毎月四百七十円）の場合

第一期…一千百円。第二期から第十期まで、毎月四百円となります。

ただし、合計額が十二万円を超えるときは十二万円（課税限度額）が年税額となります。

ツベルクリン反応検査・B.C.G接種日程

▷対象者……生後3ヵ月から36ヵ月まで（以前に検査を受けた方を除きます）

▷料　金……無料

○当日は、母子健康手帳をご持参ください。

ツベルクリン反応検査				ツベルクリン判定・BCG接種	
地区	場所	月日	時間	月日	時間
赤松	市民会館	6月23日	13.30～15.00	6月25日	13.30～15.00
循誘	〃	〃 〃	〃	〃 〃	〃
勧興	〃	〃 〃	〃	〃 〃	〃
巨勢	公民館	〃 24日	14.00～15.00	〃 26日	14.00～15.00
兵庫	連絡所	〃 〃	〃	〃 〃	〃
蓮池	城原町公民館	〃 〃	〃	〃 〃	〃
神野	市民会館	〃 30日	13.30～15.00	7月2日	13.30～15.00
日新	〃	〃 〃	〃	〃 〃	〃
新栄	〃	〃 〃	〃	〃 〃	〃
鍋島	公民館	7月1日	14.00～15.00	〃 3日	14.00～15.00
嘉瀬	〃	〃 〃	〃	〃 〃	〃
西与賀	〃	〃 〃	14.00～15.30	〃 〃	14.00～15.30
本庄	〃	〃 7日	〃	〃 9日	〃
北川副	〃	〃 〃	〃	〃 〃	〃
高木瀬	〃	〃 8日	〃	〃 10日	〃
久保泉	〃	〃 9日	14.00～15.00	〃 11日	14.00～15.00
金立	〃	〃 〃	〃	〃 〃	〃
全市	市民会館	〃 28日	13.30～15.00	〃 30日	13.30～15.00

中小企業振興資金
（夏期短期）の貸付け

県では、今年度夏期の仕入れ、または賞与支払いなどの季節的な短期運転資金を必要とされる中小企業者または組合を対象に、次のとおり貸付けを実施しています。

▼申込期間＝七月十日まで

▼貸付限度額＝三百万円（組合六百万円）

▼貸付利率＝年八・九%以内

▼受付機関＝商工会議所、商工会、中小企業団体中央会

なお、くわしくは、県中小企業課へおたずねください。

ご利用ください

〈苦情・要望電話〉

代表　9局　0321

〈お知らせ電話〉

代表　9局　2244

佐賀の夜ばなし

佐賀は西・久留米は東本願寺

福岡　博

旧佐賀藩の真宗寺院は、みな西本願寺派（本派本願寺派）であるのに対して、久留米を中心とする旧有馬藩はみな東本願寺派（真宗大谷派）である。

慶長五年（一六〇〇）関ヶ原戦の直前、大阪にいた鍋島勝茂は、石田三成に荷担して伏見城を攻め落したため、徳川家康ににらまれた。

本願寺門跡准如上人などの執り成しで、家康の怒りが解けたので、それを深く徳とした勝茂は、そのお礼に願正寺を建立したほか、領内の真宗寺院をみな西本願派にした。

一方、久留米の有馬藩が西本願寺派の真宗を禁止したのは徳川五代将軍綱吉のときであった。綱吉は西本願寺門跡寂如上人に会うため上洛したが、その時の饗応使が、久留米の藩主有馬侯であった。当時は本願寺門跡は大名より格式が上であったが、有馬侯はその故実を知らないで、対面所の席を大名より低い位置にとった。

上人はこのまま座ったのでは饗応使の落度になるため、分厚い座布団をスルスルすべらせて、将軍席の近くまで運んだ。

有馬侯は無礼を許しては身の落度とばかり、上人の緋の衣の袖をひっ張った。上人は微笑しながら、これでよいと眼で合図したが、有馬侯にはわからなかった。

沈黙の内に一種の殺気が漂った。その時将軍出座、ただならぬ光景に、綱吉は「外ならぬ寂如殿、打ちくつろいで対面いたしたい。饗応使は下って休息いたせ」と言い捨てた。

有馬侯は饗応使としては大失態であった。それでもおとがめは受けなかった。寂如上人の執り成しがあったためであるが、それとは知らぬ有馬侯は、寂如上人を恨むあまり、久留米領内の西本願派の一向宗を禁止し、東本願派に改宗させたのである。

久留米寺町真教寺住職雲山はこの改宗に反対して行方をくらまし、現在の佐賀市蓮池町に逃げてきた。

蓮池藩主鍋島直澄侯は雲山の義きょう心に感じ入り、蓮池に寺号もそのままの真教寺を建ててやった。

寂如上人は、事の起こりは自分からという責任感と、権力に屈せず改宗を拒否して、御開山の御真影を守り通した真教寺の老僧にねんごろな消息文を下された。

この消息文はまたと得難いもので、現在この寺の寺宝として大切に保管されている。

（筆者は郷土史研究家）

銀天夜市はじまる

古きよき時代を再現する銀天夜市が今年も始まりました。

むし暑い夏の夜のひとときを、みなさんに楽しく過ごしていただこうという催しです。

ご家族づれでぜひおでかけになってみてください。

〔行事予定〕

6月21日＝銀天王将戦、演芸

6月28日＝銀天王将戦（二回戦）演芸

7月5日＝銀天王将戦（三回戦）演芸

7月12日＝銀天王将戦（四回戦）演芸

7月19日＝銀天王将戦（準優勝戦）演芸

7月26日＝銀天王将戦（優勝戦）大山康晴棋聖来佐、演芸

7月27日＝福岡・長崎・熊本・佐賀四県対抗将棋大会開催

8月2・9・16日＝演芸

8月23日＝チャリティーセール。演芸
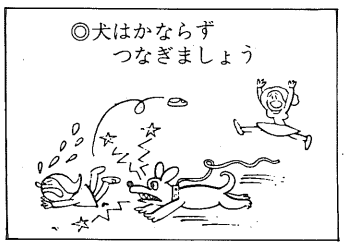
演芸はいずれも午後七時からで銀天うたまつり、アマチュアバンド演奏、抽選会、歌謡ショー（山路じゅん）筑紫美主子ショー。