

佐賀市地域防災計画

第2編 風水害対策



令和7年6月

佐賀市防災会議

目 次

第2編 風水害対策	
第1章 風水害対策計画の前提	
第1節 計画の目的	
第2節 これまでの風水害と被害想定	
第1項 大雨	
第2項 台風	4
第3項 高潮	5
第4項 土砂災害	6
第5項 大雪	7
第6項 竜巻	8
第3節 計画の前提	10
第2章 災害予防対策計画	11
第1節 安全・安心なまちづくり	11
第1項 保全施設の整備	11
第2項 公共施設、交通施設等の整備	20
第3項 ライフライン施設の機能の確保	22
第4項 建築物等の風水害に対する安全性の強化	26
第5項 風水害に強い土地利用の推進	27
第2節 災害応急対策、復旧・復興に資する効果的な備えの推進	28
第1項 情報の収集、連絡・伝達及び応急体制の整備等	28
第2項 防災活動体制の整備	33
第3項 相互の連携強化、広域防災体制の強化	37
第4項 災害の拡大、二次災害の防止及び応急復旧活動	38
第5項 救助・救急、消防及び保健医療福祉活動体制の整備	41
第6項 緊急輸送活動	44
第7項 避難及び情報提供活動	49
第8項 避難行動要支援者対策の強化	58
第9項 帰宅困難者への対策	63
第10項 食料・飲料水及び生活必需品等の調達	63
第11項 防災訓練	66
第12項 災害復旧・復興への備え	68
第13項 複合災害対策	70
第3節 市民等の防災活動の推進	71
第1項 防災思想・知識の普及	71
第2項 消防団の育成強化	75
第3項 水防団及び水防協力団体の育成強化	76
第4項 自主防災組織の育成強化	76
第5項 企業防災の促進	79

第6項	住民及び事業者による地区内の防災活動の推進	81
第7項	災害ボランティア活動の環境整備	81
第8項	災害教訓の伝承	83
第9項	技術者の育成	83
第4節	孤立防止対策計画	84

第3章 災害応急対策計画 85

第1節	活動体制	85
第1項	市の活動体制	85
第2項	防災関係機関の活動体制	107
第2節	災害発生直前対策	108
第1項	警報等の伝達等	108
第2項	避難誘導	116
第3項	災害未然防止活動	118
第3節	災害情報の収集・連絡、報告	119
第1項	収集する災害情報の種類	119
第2項	災害情報の収集、共有	120
第3項	被害状況等の報告	121
第4項	異常現象発見時の通報	125
第4節	労務確保計画	126
第5節	従事命令及び協力命令	127
第1項	従事命令等の種類	127
第6節	自衛隊災害派遣要請計画	129
第1項	災害派遣要請基準	129
第2項	災害派遣要請	129
第3項	自衛隊の活動範囲	132
第4項	派遣部隊の受入体制	132
第5項	活動用資機材の準備	133
第6項	経費の負担	134
第7節	応援協力体制	134
第1項	相互協力体制	136
第2項	相互協力の実施	141
第3項	応援協定	141
第4項	派遣職員にかかる身分、給与等	142
第5項	受援のための措置	142
第8節	通信計画	143
第1項	多様な通信手段の利用	143
第2項	通信施設の応急復旧	145
第9節	救助活動計画	146
第1項	自主防災組織等の救助活動等	146
第2項	救助活動	146
第10節	保健医療福祉活動計画	150
第1項	保健医療福祉活動	150
第2項	医薬品、医療資機材の調達	153

第3項	医療施設の応急復旧	154
第4項	保健医療福祉ボランティアへの対応	155
第11節	救急活動計画	156
第12節	惨事ストレス対策	158
第13節	水防活動計画と二次災害の防止活動	158
第14節	避難計画	160
第1項	高齢者等避難、避難指示	160
第2項	警戒区域の設定	163
第3項	避難誘導等	164
第4項	主な施設における避難	165
第5項	指定緊急避難場所及び指定避難所の開放・運営	168
第15節	応急住宅対策計画と二次災害の防止活動	172
第1項	被災宅地の危険度判定	172
第2項	応急仮設住宅の提供及び運営管理等	172
第3項	被災住宅の応急修理	175
第4項	公営住宅等の提供	175
第5項	被災建築物の有害物質の漏えい及びアスベスト飛散防止に係る応急措置	176
第16節	社会秩序の維持、物価の安定等に関する活動	177
第1項	災害警備活動、治安維持活動	177
第2項	物価の安定、物資の安定供給対策	179
第17節	交通及び輸送対策計画	180
第1項	交通規制等による交通の確保対策	180
第2項	交通対策	181
第3項	輸送対策	183
第18節	食料、飲料水及び生活必需品等の供給計画	186
第1項	食料等（ボトル飲料を含む。）の供給計画	186
第2項	飲料水の供給計画	187
第3項	生活必需品等の供給計画	190
第4項	物資の配送計画	191
第19節	広報、被災者相談計画	195
第1項	住民への情報提供	195
第2項	被災者相談	197
第3項	安否情報の提供	197
第20節	文教対策計画	199
第1項	児童・生徒等の安全確保措置	199
第2項	学校施設の応急復旧	199
第3項	応急教育の実施	200
第4項	避難所となる場合の対応	202
第5項	文化財保護対策計画	202
第21節	公共施設等の応急復旧及び二次災害の防止活動計画	203
第1項	道路、橋梁	203
第2項	河川、海岸等	203
第3項	砂防施設等	204
第4項	治山施設等	204
第5項	港湾、漁港	204
第6項	農地農業用施設	205

第 2 2 節	ライフライン等公益施設の応急復旧計画	206
第 1 項	水道施設	206
第 2 項	下水道施設	206
第 3 項	工業用水道施設	206
第 4 項	電力施設	207
第 5 項	電話施設	208
第 6 項	ガス施設	209
第 7 項	鉄道施設	210
第 8 項	放送施設	211
第 2 3 節	災害対策用機材、復旧資材等の調達	212
第 2 4 節	福祉サービスの提供計画	213
第 1 項	対象者の状況の把握	213
第 2 項	高齢者及び障がい者対策	213
第 3 項	要配慮者対策	214
第 4 項	児童対策	214
第 2 5 節	ボランティアの活動対策計画	215
第 1 項	受入れ体制の整備	215
第 2 項	ニーズの把握、情報提供	215
第 3 項	支援	216
第 2 6 節	外国人対策	217
第 2 7 節	帰宅困難者対策	217
第 2 8 節	義援物資、義援金対策計画	218
第 1 項	義援物資	218
第 2 項	義援金	219
第 2 9 節	災害救助法の適用	220
第 1 項	救助の本質	220
第 2 項	実施主体	220
第 3 項	適用基準	220
第 4 項	被災世帯の算定基準	221
第 5 項	救助の種類	222
第 3 0 節	行方不明者等の搜索、遺体の処理、火葬	223
第 1 項	搜索及び組織	223
第 2 項	処理収容	223
第 3 項	火葬	224
第 3 1 節	廃棄物の処理計画	225
第 1 項	役割	225
第 2 項	一般廃棄物（し尿）の処理	226
第 3 項	一般廃棄物（ごみ）の処理	227
第 3 2 節	防疫計画	229
第 3 3 節	保健衛生計画	232
第 1 項	被災者等の健康管理	232
第 3 4 節	病虫害防除、動物の管理等計画	234
第 1 項	病虫害防除	234
第 2 項	家畜の避難対策及び飼料の確保	234
第 3 項	家庭動物等の保護・危険動物の逸走対策等	235

第35節	危険物等の保安計画	236
第1項	火薬類	236
第2項	高圧ガス	237
第3項	石油類及び化学製品類	237
第4項	放射性物質	238
第5項	毒物・劇物	239
第36節	石油等の大量流出の防除対策計画	240
第37節	応急金融対策	245
第38節	孤立地域対策活動	246
第39節	生活再建計画	246
第40節	災害応急対策の実施に係るタイムスケジュール	247

第4章 災害復旧・復興対策計画 249

第1節	災害復旧・復興の基本方向の決定と事業の計画的推進	249
第1項	復旧・復興に係る基本方向の決定	249
第2項	迅速な現状復旧	249
第3項	計画的復興	251
第2節	被災者の生活再建等への支援	253
第1項	被災者相談	253
第2項	罹災証明書の交付、被災者台帳の作成等	253
第3項	災害弔慰金、見舞金等	254
第4項	就労支援	254
第5項	租税の徴収猶予、減免	255
第6項	国民健康保険制度等における医療費負担、保険税の減免	255
第7項	郵政事業の災害特別事務取扱等	256
第8項	生活資金の確保	256
第9項	住宅の供給、資金の貸付け等	257
第10項	生活必需物資供給の調整、災害復旧用資機材の確保	257
第11項	児童福祉施設入所者に対する徴収金の減免及び延納	257
第3節	地域の経済復興の推進	258
第1項	中小企業者等に対する復旧・復興資金の確保	258
第2項	農林水産業に対する復旧・復興金融等の確保	258

第2編 風水害対策

第1章 風水害対策計画の前提

第1節 計画の目的

この計画は、災害対策基本法第40条の規定に基づき、佐賀市防災会議が作成する佐賀市地域防災計画の一部を構成するものであって、暴風、竜巻、豪雨、豪雪、洪水、高潮、地すべり、土石流、がけ崩れ等による風水害に対処するための総合的な計画であり、防災関係機関が、この計画に基づく風水害に係る災害予防、災害応急対策及び災害復旧・復興を実施することにより、佐賀市の地域並びに市民の生命、身体及び財産を風水害から保護し、被害を軽減することを目的とする。

第2節 これまでの風水害被害と被害想定

市は、その自然的、社会的環境から、これまで大雨、暴風雨、地すべり等による風水害の被害を数多く受けてきた。

その主なものの特徴は、次のとおりである。

第1項 大雨

1 概要

佐賀市は、これまで大雨、暴風雨、高潮、地すべり等による風水害の被害を数多く受けてきたが、佐賀市（佐賀県）内で発生する風水害のうち半分は、大雨によるものである。

大雨の原因を分類すると、前線、低気圧、台風の順である。

日降水量100mm以上の大雨は、6月から7月の梅雨期に最も多く、この2ヵ月で年間の約63%と最も多い。また、8月から9月は台風や秋雨前線等で年間の約20%を占めている。

日降水量200mm以上の大雨や1時間降水量50mm以上の非常に激しい雨は、梅雨期の6月下旬から7月中旬にかけて多い。

2 佐賀市（佐賀県）に被害をもたらした主な大雨

(1) 1953（昭和28）年6月25日～28日の大雨

九州南岸にあった前線が佐賀県に北上し、前線上に波動が発生した。

6月25日朝方から降り始めた雨は、県中部の東多久では夜半にかけて1時間40mmを超える激しい雨となった。積算雨量が200mmに達した夜半頃から主要河川が次々決壊し、各地で地すべりや土石流が発生、26日午前8時には1時間降水量が100mmを超える猛烈な豪雨となり被害が増大した。

被害地域は県下全域に広がり、筑後川流域の平野部では10日以上冠水が続いた地域があった。家屋や田畑の流失、埋没、橋の流失など年間県民所得の6割に相当する巨額の被

害となり、死者・行方不明者も62名にのぼった。

(2) 1962（昭和37）年7月7日～8日の大雨

済州島南に低気圧が、また五島付近の前線上に波動があり九州南部にのびていた前線は、低気圧の東進に伴って佐賀県まで北上した。

県南部の太良町大浦では7月8日午前1時から8時までの7時間に600mmを超える集中豪雨に見舞われ、特に午前4時から7時までは、1時間100mmを超える猛烈な雨が続き、3時間降水量は339mmに達した。

雨は多良山地を含む地域に集中し、この地域での山地崩壊は341か所、住家の流失、埋没、全半壊は353棟にのぼった。太良町大浦地区では土石流により地区の半分が土砂に埋まり、大浦地区を中心に死者・行方不明者は62名という大きな被害が出た。

(3) 1963（昭和38）年6月30日の大雨

対馬海峡にあった前線が、福岡県から佐賀県に南下した。

県北部の三瀬地区岸高の記録によると、6月30日午前2時から雨が強くなり、午前6時と9時には1時間降水量が100mmを超え、3時間降水量も午前3時～6時に202mm、さらに午前6時～9時に156mmを記録した。総降雨量は北部山沿い地方を中心に500mm以上に達した。

山、がけ崩れはこの地域を中心に926か所、家屋の流失埋没による全半壊は181棟にのぼり、死者についても15名という大きな被害が出た。

(4) 1980（昭和55）年8月28日～31日の大雨

8月28日から30日にかけて九州北部から中部に前線が停滞し、台風第12号の間接的な影響もあって大気の状態が非常に不安定であった。

28日夜から前線の活動が活発になり、佐賀県では各所で1時間に50mm前後の激しい雨・非常に激しい雨が観測され、総降水量は、県下全域で400mmから500mm、所により568mmに達した。

この雨で牛津川の堤防が決壊して、牛津町のほぼ全町が浸水により孤立するという事態が生じた。その他にも、山崩れ、ため池決壊、ボタ山崩壊など県内各所で大きな被害が発生し、死者4名、住家の被害は、床上浸水3,006棟、床下浸水16,965棟に及んだ。

(5) 1990（平成2）年6月28日～7月3日の大雨

梅雨前線が6月28日に九州北部に南下し、7月3日まで九州付近に停滞した。

県内では2日の午前3時頃から記録的な大雨になり、県下全域の中小河川の水位は徐々に上昇し、いたる所で越水し破堤した。

河川の越水等が重なった結果、牛津町では町全体の8割が浸水し、県全体でも越水と内水で県の平地部面積の半分が浸水した。その他にも、県南部及び中央部を中心として山地に起因する災害（林地の崩壊、土石流）が多発し、死者2名、住家の被害は、床上浸水4,635棟、床下浸水21,113棟に及んだ。

この大雨による住家被害は、一部損壊1棟、床上浸水3棟、床下浸水29棟に及んだ。

(6) 2018（平成30）年7月5日～9日の梅雨前線による大雨

7月5日から9日の間、九州北部では梅雨前線の活動が活発となり大雨となった。6日午後5時10分には、佐賀県全域に大雨特別警報が発表され、佐賀市内では5日から

9日にかけての累計雨量が、北山で583.5mm、佐賀市駅前中央で343.0mm、川副で317.0mmを記録した。

この大雨による被害は、死者1名（※災害との関連不明）、住家被害は、全壊1棟、半壊1棟、一部損壊12棟、床下浸水29棟に及んだ。

(7) 2019（令和元）年8月27日～30日の大雨（令和元年佐賀豪雨）

8月26日朝には九州南部付近にあった前線が、27日には対馬海峡付近まで北上し、前線に向かって暖かく湿った空気が流れ込み、九州北部地方では大気の状態が非常に不安定となり、佐賀県では記録的な大雨となり、27日に唐津市厳木町付近で、28日に多久市及び南部（神崎市、吉野ヶ里町、佐賀市、小城市、武雄市、大町町、江北町、白石町付近）で、記録的短時間大雨情報が発表された。

また、県内全てに大雨特別警報が発表された。

この一連の大雨で1時間降水量では佐賀（佐賀市）の110.0mmを含む2地点、3時間降水量では白石（杵島郡白石町）の245.0mmを含む2地点、6時間降水量では白石の279.0mmを含む2地点、12時間降水量では佐賀の294.5mm、24時間降水量では佐賀390.0mmを含む2地点、48時間降水量では佐賀の430.5mmを含む2地点、72時間降水量では佐賀で461.0mmとなり観測史上1位の値となった。

この大雨により、六角川流域内において堤防からの越水や支流の氾濫が発生するなど、県内各地で土砂災害や浸水害が発生した。

加えて、大町町では、浸水した鉄工所から工業用の油が流出し、周辺の住家や農地に影響を与えた。また、ぼた山の一部斜面が崩壊したことに伴い、周辺住民を避難させることとなった。

この災害による被害は、死者4名、重傷者2名、住家の被害は、全壊87棟、大規模半壊107棟、半壊759棟、床上浸水773棟、床下浸水4,310棟に及び、その他にも土木被害、農林水産被害、商工被害等甚大な被害が発生した。

佐賀市における被害は、重傷者1名、住宅被害は全壊3棟、半壊2棟、一部損壊4棟、床上浸水407棟、床下浸水2,492棟に及び道路、河川、農地等については、市道22箇所、河川16箇所、農地141箇所、農道46箇所、農業水路138箇所、ため池1箇所の大きな被害が発生した。

(8) 2021（令和3）年8月11日～19日の大雨（令和3年8月の大雨）

8月11日から19日にかけて、前線が九州付近に停滞し、前線に向かって太平洋高気圧の周辺から暖かく湿った空気が流れ込んだ影響で、九州北部地方では大気の状態が非常に不安定となった。特に12日明け方から15日明け方にかけて、断続的に激しい雨や非常に激しい雨が降り、九州北部地方（山口県を含む）で記録的な大雨となった。なお、大気の不安定な状態が19日にかけて継続した。

佐賀県では、8月11日朝から雨となり、夕方にかけて激しい雨を解析し、日降水量が100mmを超えたところがあった。また12日明け方から19日未明にかけて、局地的に猛烈な雨や非常に激しい雨が降った。県内では14日未明から朝にかけて線状降水帯が発生し、「顕著な大雨に関する情報」が発表された。なお、14日午前2時15分には大雨特別警報が武雄市と嬉野市に発表され、その後佐賀市を含む14市町に追加及び継続して発表された。14日夜のはじめ頃からは雨が小康状態となったため、15日午前6時

10分には大雨特別警報から大雨警報へ切り替えられた。

この大雨で、8月11日から19日24時までの期間降水量は、嬉野、白石、佐賀では8月の平年の降水量の4倍、その他多くの観測点でも3倍となった。

(9) 2023（令和5）年7月7日～10日の大雨（令和5年7月九州北部豪雨）

7月7日から10日にかけて梅雨前線が九州付近に停滞し、太平洋高気圧の周辺から梅雨前線に向かって暖かく湿った空気の流れ込みが継続したため、九州では大気の状態が非常に不安定な状況となった。

佐賀県では、7月7日の朝から局地的に雷を伴った非常に激しい雨や激しい雨が断続的に降り、10日未明から明け方にかけて、唐津市付近と佐賀市付近では1時間に80mm以上の猛烈な雨を解析した。また、10日明け方から朝にかけて線状降水帯が発生し、午前5時39分と午前8時10分に「顕著な大雨に関する気象情報」を発表した。

この一連の大雨で、7月7日から10日までの期間降水量は鳥栖（鳥栖市）で490.5mm、北山（佐賀市）で423.0mmを観測した。また北山（佐賀市）では、3時間降水量132.5mm、6時間降水量225.5mmを観測し、観測史上1位の記録を更新した。

人的被害は死者が3名、軽傷者が1名、住家被害は、住家の被害は、全壊4棟、半壊6棟、一部破損35棟、床上浸水18棟、床下浸水81棟に及んだ。

第2項 台風

1 概要

佐賀市は、台風が来襲する頻度が高く、台風の接近で、大雨や暴風、高波、高潮などの顕著な気象現象が発生し、これまで度々大きな気象災害が発生している。

2 佐賀市（佐賀県）に被害をもたらした主な台風

(1) 1945（昭和20）年9月17日（枕崎台風）

9月17日に枕崎市付近に上陸した台風第16号は、時速50から60kmの速度で九州を横断し、広島付近を経て日本海に抜け、能登半島、東北地方を横断して太平洋に出た。

佐賀地方は、17日午前5時より次第に風速を増し、午後9時頃に最大風速が秒速18.8mを観測した。総降水量は、三瀬地方で16日から17日の降水量が680mmを超えるなど脊振山地を中心に大雨が降り、佐賀、神埼、三養基、小城地方では河川が氾濫して堤防が随所決壊した。

死者・行方不明者は101名、倒壊住家は304棟という甚大な災害となり、農水産物や玄海及び有明海方面では風害のため、水産、船舶にも甚大な被害が出た。

(2) 1949（昭和24）年8月16日～18日（ジュディス台風）

九州南端に上陸して北西進し、対馬近海から東寄りに向きを変え進んだ。この台風は平戸島を過ぎる頃から速度が遅くなり、8月15日から18日の総降水量は古湯地域で760mmを超えた。

死者・行方不明者は佐賀郡（現在の佐賀市）、小城郡（現在の小城市）を中心に95名、住家被害は全壊234棟、流失128棟、半壊610棟という甚大な災害となった。

(3) 1991（平成3）年9月13日～14日（台風第17号）

沖ノ鳥島付近で台風となり、沖縄本島を通り、奄美大島の西海上を通過して9月14日午前5時頃、長崎市付近に上陸した。

佐賀県では14日午前5時頃から風雨が強まり、佐賀市では同日6時9分に南東の風、秒速54.3mの最大瞬間風速（観測史上1位）を観測した。

この台風の影響により、佐賀市と七山村（現在の唐津市七山）で家屋の倒壊により各1名が死亡、住家被害は全壊9棟、半壊102棟、一部損壊110棟、その他にも土木被害・農林被害・商工被害等甚大な被害が発生した。

(4) 1991（平成3）年9月27日（台風第19号）

マーシャル諸島の西で台風となり、宮古島の東海上を通り、9月27日午後4時過ぎに佐世保市の南に上陸した。

佐賀県では27日正午頃から暴風域に入り、佐賀市では同日午後4時46分に南南東の風、秒速52.6mの最大瞬間風速（観測史上2位）を観測した。

台風第17号の約2週間後に上陸し、この台風の影響により、全壊23棟、半壊673棟、一部損壊34、208棟の住家被害が発生し、その他にも人的被害・土木被害・農林被害・商工被害等甚大な被害が発生した。

(5) 2006（平成18）年9月16日～18日の台風（台風第13号）及び秋雨前線豪雨

フィリピンの東海上で発生し、太平洋高気圧の南の縁に沿って発達しながら西に進み、その後東シナ海を北上した。

佐賀県では17日午後2時頃から午後5時頃にかけてほぼ全域が暴風域に入り、佐賀市では同日午後6時50分に南南東の風、秒速50.3mの最大瞬間風速（観測史上3位）を観測した。

記録的な暴風により県内各地で停電が発生し、17日午後8時には124、100世帯に達した。一部の地域では停電期間が3日間にわたり、各種情報収集の手段が断たれたことや高層アパートなどで断水が発生するなど、県民生活に大きな影響があった。

また、同時期、対馬付近に停滞していた秋雨前線に台風からの湿った暖かい空気が流れ込み前線の活動が活発となった。

このため、佐賀県北部では16日明け方から昼前にかけて局地的に50mmを超える非常に激しい雨となり、伊万里市では1時間に99mm、唐津市枝去木では1時間に89mmという猛烈な雨を観測し、それぞれ日最大1時間降水量の極値を更新した。また、伊万里市や唐津市では土砂崩れや地すべりなどの土砂災害が発生し、3名が犠牲となった。

さらに、この災害の影響により、有明海沿岸地域一帯を中心に広範囲にわたって水稻や大豆をはじめ農産物に甚大な被害が発生し、水稻については過去最悪の作況指数となった。

第3項 高潮

1 概要

有明海は、遠浅でV字型の地形で、潮の干満差が著しく大きいことから、全国的にみても、特に高潮が起りやすい条件にあり、過去にも、数多く高潮被害を受けている。

2 有明海沿岸の主な高潮災害

(1) 1956（昭和31）年8月17日（台風第9号）

最強風時と有明海沿岸の満潮時が重なって約1.4mの気象潮が加わったことにより、大福、久保田、西川副などの各干拓堤防が各所で決壊し、海水が浸入した。この災害により、田畑が壊滅し農作物に甚大な被害をもたらすとともに、大福搦などでは入植者住宅が軒近くまで水没するなど、40年ぶりという大災害を引き起こした。

(2) 1985（昭60）年8月31日（台風第13号）

台風の通過が有明海の満潮と重なり、大浦（太良町）でTP（東京湾平均海面）上3.21m、湾奥の住ノ江では4.81mに達する高潮を観測した。

有明海に注ぐ本庄江、新川など15河川で大波に洗われて堤防の法面が崩壊し、久保田町（現在の佐賀市久保田町）では防潮堤防の上部が20mにわたって半壊して海水が流入した。また、芦刈町（現在の小城市芦刈町）では六角川河口と福所江川に避難係留中の漁船150隻が高波を受け堤防や道路などに打ち上げられた。床上浸水は川副町（現在の佐賀市川副町）の94棟をはじめ279棟、床下浸水を含めると1,000棟以上が被害を受けた。

第4項 土砂災害

1 概要

佐賀市は、県内の他市町同様、半分以上が地形的、地質的に不安定な山地丘陵に占められていることから、過去に地すべり、急傾斜地の崩壊等が発生している。

2 佐賀市（佐賀県）に被害をもたらした土砂災害

(1) 2006（平成18）年9月16日～18日の台風（台風第13号）及び秋雨前線豪雨に伴う土砂災害

ア 伊万里市南波多町府招の地すべり

9月16日午前10時30分頃、伊万里市南波多町府招の国道202号脇の山で、幅約100m、奥行き約170mにわたる地すべりが発生した。崩落した土砂により道路の一部が埋没し、家屋2棟が全壊、1棟が半壊するなどの被害が生じた。

イ 唐津市相知町田頭の土砂崩れ

9月16日午前10時45分頃、山に沿って並んだ集落の背後の斜面が幅約300m、高さ約50mにわたって崩れ、民家1棟が全壊、4棟が半壊、3人が軽傷を負った。また、住宅を結ぶ坂道が土砂で埋没し、住宅数戸が孤立状態になった。

(2) 2010（平成22）年7月14日発生 of 吉野ヶ里町永山地区土石流災害

7月12日からの活発な梅雨前線の発達により吉野ヶ里町一帯に降り続いた雨は、12日午後3時から14日正午までの連続雨量475mm、13日正午から14日正午までの最大24時間雨量289mm、14日午前7時から午前8時までの最大時間雨量53mmを記録した。

14日午前9時20分頃、吉野ヶ里町永山地区内の溪流で土石流が発生し、人家損壊4棟、非住家全壊7棟、橋梁被災2橋、消防施設損壊1施設等の被害が生じ、県道中原・三瀬線及び町道永山・坂本峠線が寸断された。

(3) 2019（令和元）年8月28日発生の佐賀市金立町大門地区の土砂災害

8月26日朝には九州南部付近にあった前線が、27日には対馬海峡付近まで北上し、前線に向かって暖かく湿った空気が流れ込み、九州北部地方では、大気の状態が非常に不安定となった。佐賀市では、27日昼過ぎから夜のはじめ頃にかけて、さらに28日未明から朝にかけて局地的に猛烈な雨や非常に激しい雨を記録し、特に、28日の明け方にかけて1時間に約110mmの猛烈な雨が解析され、記録的短時間大雨情報が発表された。

この豪雨により、金立川の最上流部で2箇所土砂崩れが発生し、金立川に流れ込み、下流域まで達したことにより、金立町大門地区内の住家、道路、農地等に被害が生じ、住家においては、全壊が3棟4世帯、床上浸水が3棟3世帯、床下浸水が3棟3世帯、一部損壊が1棟1世帯の被害を受けた。

(4) 2020（令和2）年7月豪雨に伴う土砂災害

7月6日から8日にかけて梅雨前線が九州付近に停滞し、太平洋高気圧の周辺から梅雨前線に向かって暖かく湿った空気が流れ込んだ影響で、九州では大気の状態が非常に不安定な状況が続いたため、広い範囲で記録的な大雨となった。

佐賀市では、7月6日の朝から夕方にかけて、局地的に猛烈な雨や非常に激しい雨が降り、6日16時30分に大雨特別警報が発表された。

富士町大字栗並で1件、三瀬村藤原で1件の法面崩壊が発生した。

(5) 2021（令和3）年8月11日からの豪雨に伴う土砂災害

8月11日から19日にかけて、前線が九州付近に停滞し、前線に向かって太平洋高気圧の周辺から暖かく湿った空気が流れ込んだ影響で、九州北部地方では大気の状態が非常に不安定となった。特に12日明け方から15日明け方にかけて、断続的に激しい雨や非常に激しい雨が降り、九州北部地方（山口県を含む）で記録的な大雨となった。なお、大気の不安定な状態が19日にかけて継続した。

佐賀県では、8月11日朝から雨となり、夕方にかけて激しい雨を解析し、日降水量が100ミリを超えたところがあった。また12日明け方から19日未明にかけて、局地的に猛烈な雨や非常に激しい雨が降った。県内では14日未明から朝にかけて線状降水帯が発生し、「顕著な大雨に関する情報」が発表された。なお、14日午前2時15分には大雨特別警報が武雄市と嬉野市に発表され、その後佐賀市を含む14市町に追加及び継続して発表された。14日夜のはじめ頃からは雨が小康状態となったため、15日6時10分には大雨特別警報から大雨警報へ切り替えられた。

大雨により、大和町小川地区の土砂流出、金立町大門地区の護岸崩壊、大和町横馬場地区の地すべり等で農作物や農地・農業用施設、林道・林地等に被害を受けた。

第5項 大雪

1 概要

佐賀県の大雪は冬型気圧配置（季節風）によるものと、台湾近海で発生した低気圧が九州の南岸付近を発達しながら東進するものに大別される。

一般に積雪10cm以上になると大雪の災害が出ははじめ、30cm以上になると大きな災害が発生している。

2 佐賀市（佐賀県）で発生した主な大雪災害

(1) 1963（昭和38）年1月～2月

1月～2月上旬にかけて大陸より東進する低気圧が連続的に日本海に入り、または日本海に発生し、これらの低気圧に吹き込む強い北西の季節風は、大陸から次々に新しい寒気を南下させ、九州地方はもとより、北海道を除いて全国的に記録的な低温と大雪が続いた。この気圧配置は1か月以上も続き、積雪と低温による凍結のため通学、通勤、物資の輸送に困難を極めるなど、各種産業交通運輸に甚大な被害を与えた。

また、農林水産業の推定被害額が23億円にもものぼるとともに、県内商業の売上高が平年比34億円減と見込まれるなど中小企業の経営にも大きな支障が生じた。

(2) 1968（昭和43）年2月14日～15日

九州南岸低気圧によって、佐賀県では70年ぶりといわれる大雪になった。台湾近海に発生した低気圧は北東に進み、15日午前9時には中心気圧が台風並の982hpaに発達して九州南岸に達し、本州南岸沿いに進んだ。

佐賀県では、低気圧が奄美大島の西海上に達した14日の午後10時から雨が雪に変わり、その後14時間にわたって雪が降り続き、積雪は平野部で5～20cm、山沿い地方では30cmを超えた。特に脊振、天山、多良の各山間部では1mを超える大雪に見舞われた。

このため、農産部門では、県内茶園の90%、ハウス関係の野菜は全面積の73%、みかん栽培の17%が被害を受け、その他電話線の不通、バスの運休等、被害額は59億円以上にのぼった。

(3) 2016（平成28）年1月24日～25日

24日から25日にかけて県内各地で大雪となり、佐賀（佐賀市駅前中央）で7cmの積雪を観測し、川副（佐賀空港）で11cm、伊万里でも10cmの積雪を観測した。

25日も冬型の気圧配置と気温の低い状態が続き、日最低気温が観測開始以来最低となったところがあった。川副では午前1時28分に2003年の観測開始以来最低となる氷点下9.5度を観測した。また、佐賀でも氷点下6.6度（観測史上2位）を観測した。

大雪や低温の影響で高速道路や山間部の路線などが通行止めになったほか、鉄道・船舶・空の便の運休・遅延などの交通障害や車のスリップ事故が発生した。

第6項 竜巻

1 概要

竜巻は、積乱雲に伴って発生する強い上昇気流を持った激しい渦巻きであり、台風や寒冷前線、低気圧など積乱雲が発生しやすい気象条件に伴って発生しやすく、佐賀市（佐賀県）においても、負傷者や家屋損壊などの被害が、度々発生している。

2 佐賀市（佐賀県）で発生した主な竜巻災害

(1) 2004（平成16）年6月27日の竜巻災害

6月27日朝は、佐賀市と鳥栖市において発達した積乱雲の下で竜巻が発生した。（竜巻の強さ 佐賀市：F2、鳥栖市：F1）

被害の範囲は、佐賀市で約8km、鳥栖市で約1.3kmに及び、突風によって、軽症者15名、全壊家屋15棟、半壊家屋25棟、一部損壊家屋377棟という被害が出たほか、ビニールハウスの倒壊や店舗の損壊など農業等の産業にも大きな被害が発生した。

(2) 2016（平成28）年9月28日の竜巻災害

平成28年9月28日10時頃、佐賀県佐賀市から神埼市にかけて竜巻が発生し、住家の屋根瓦や樹木などに被害があった。この竜巻の強さは、風速約45m/sと推定され、日本版改良藤田スケールでJEF1に該当する。

第3節 計画の前提

1 豪雨・大雨（洪水）

- (1) 昭和28年の西日本全域にわたる記録的な豪雨災害は、今後も発生することを予想する。
- (2) 昭和37年、38年、平成2年、令和元年、3年、5年の集中豪雨による局地的な激甚災害は、今後も頻発することを予想する。

2 台風

台風常襲地帯としての立地的な条件から、暴風雨による影響を毎年受けることを予想する。

3 高潮

有明海の異常高潮は、過去における最大記録が発生することを予想する。

4 地すべり等

大惨状をきわめる地すべり、山崩れ等の土砂災害は、多発的な傾向をたどることを予想する。

5 大雪

昭和38年、43年、平成28年のような大雪が、今後も発生することを予想する。

6 竜巻

平成16年、28年のような竜巻が、今後も発生することを予想する。

第2章 災害予防対策計画

第1節 安全・安心なまちづくり

国、県、市及びその他の防災関係機関は、以下の施設等整備や対策の推進等を図るものとし、計画を上回る災害が発生しても、施設等の効果が粘り強く発揮できるようにするものとする。

また、老朽化した社会資本について、長寿命化計画の作成・実施等により、その適切な維持管理に努めるものとする。

国、県及び市は、「自らの命は自らが守る」という意識の徹底や、地域の災害リスクととるべき避難行動等についての住民の理解を促進するため、行政主導のソフト対策のみでは限界があることを前提とし、住民主体の取組を支援・強化することにより、社会全体としての防災意識の向上を図るものとする。

また、国、県及び市は令和元年からわずか2年の間に、同じ地区に内水氾濫被害が発生したことを受け、内水氾濫軽減のための対策や、内水状況の把握を進めていく。

国、県及び市は、治水・防災・まちづくり・建築を担当する各部局の連携の下、有識者の意見を踏まえ、豪雨、洪水、高潮、土砂災害等に対するリスクの評価について検討するものとする。特に、豪雨や洪水のリスク評価に際しては、浸水深や発生頻度等を踏まえて検討するよう努めるものとする。また、県及び市は、前述の評価を踏まえ、防災・減災目標を設定するよう努めるものとする。

県及び市は、宅地造成及び特定盛土等規制法に基づく管内の既存盛土等に関する調査等を実施し、必要に応じ、把握した盛土等について安全性把握のための詳細調査や経過観察等を行うものとする。また、これらを踏まえ、危険が確認された盛土等について、宅地造成及び特定盛土等規制法などの各法令に基づき、速やかに監督処分や撤去命令等の行政処分等の盛土等に伴う災害を防止するために必要な措置を行うものとする。さらに、県は、当該盛土等について、対策が完了するまでの間に、市において地域防災計画や避難情報の発令基準等の見直しが必要になった場合には、適切な助言や支援を行うものとする。

県及び市町は、アンダーパス部等の道路の冠水を防止するため、排水施設及び排水設備の補修等を推進する。また、渡河部の道路橋や河川に隣接する道路の流失により被災地の孤立が長期化しないよう、洗掘防止や橋梁の架け替え等の対策を推進するものとする。

第1項 保全施設の整備

県、県警察、佐賀広域消防局、電気通信事業者、西日本電信電話株式会社佐賀支店
市（総務対策部、政策推進対策部、建設・都市戦略対策部、市民生活対策部、各支所対策部）

1 地盤災害防止施設等の整備

(1) 治山施設の整備

ア 森林整備保全事業の推進

県及び市は、森林の整備・保全を通じて、豪雨・暴風雨等に起因する山地災害による被害を防止・軽減するため、治山施設の整備等のハード対策と、山地災害危険地区に係る監視体制の強化、情報提供等のソフト対策を一体的に推進する。

特に、流木災害が発生するおそれのある森林について、流木捕捉式治山ダムの設置や間伐等の森林整備などの対策を推進する。

また、脆弱な地質地帯における山腹崩壊等対策や巨石・流木対策などを複合的に組み合わせた治山対策を推進するとともに、住民等と連携した山地災害危険地区等の定期点検等を実施するものとする。

加えて、伐採跡地の現状を調査し、速やかに再造林事業を推進するとともに、風倒木などにより荒廃した山林については、倒木処理を行い植林するよう、指導を徹底する。

イ 山地災害危険箇所の点検

本市では、山地に起因する災害危険箇所（山腹崩壊危険地区、地すべり危険地区及び崩壊土砂流出危険地区）が360箇所あり、これらの災害を未然に防止するため、梅雨期・台風期前には、特に大和支所、富士支所、三瀬支所管内の危険な地区を中心に点検を行うとともに、警戒避難体制の強化を図り減災に努めるものとする。

ウ 山地災害危険箇所の周知

市は、山地災害危険箇所について、県と連携し地域住民に周知を図るとともに、雨量等の情報提供を行い、迅速な情報伝達体制の整備に努める。

《主な事業の内訳》

事業名	事業内容	事業主体
復旧治山 予防治山	山腹崩壊地や荒廃溪流の復旧、又は崩壊等の恐れのある箇所において、防災工事を実施し災害の防止を図る。	県・市
地域防災対策 総合治山	山地災害危険地の集中した地域において、災害を未然に防止するため、溪間工事、山腹工事等を総合的に実施する。	
土砂流出防止 林造成	土砂の流出防止、火災等の発生を防止するため、防災施設の整備とあわせて森林の造成を実施する。	
溪流等県土保 全緊急対策	山腹崩壊地や荒廃溪流の県単独による防災工事	

エ 保安林の整備と植林の推進

保安林の持つ公益的機能を周知徹底させるとともに、この機能の維持向上を図る。植林事業を推進し、緑の雨水貯留機能を活かした「緑のダム」として整備する。特に、急傾斜地や尾根筋などの植林地は、混交林化を促進し、土砂の崩壊を防止する。

(2) 砂防施設の整備

ア 砂防事業の推進と点検

土石流は、台風や集中豪雨が原因となるが、地震後は地山の緩みにより、これまでより少ない雨量で発生することがある。

本市では、土石流危険溪流は、407ヶ所あり、その内、被害想定区域内に人家5戸以上ある箇所は、217ヶ所ある。市においては、土石流危険溪流がある地域への簡易雨量計の設置に努めるとともに、警報の伝達、避難等の措置が緊急時に際して適切に行われるよう土石流対策の雨量基準に基づいて警戒体制の整備を図る。

なお、土石流危険溪流には重点的に砂防工事を施行して（主としてえん堤）、土石流の流下を未然に防止するよう事業の推進を県に要請する。

イ 砂防指定地の点検

市は、県と共同して、土砂災害を未然に防止するため、梅雨期・台風期前には、砂防指定地の点検を実施する。

また、警戒避難体制を確立するとともに、消防団、自主防災組織等と連携しながら、危険箇所のパトロール等の実施を検討する。

ウ 土石流危険渓流の周知等

市は、土石流発生の危険性が高い渓流について、県と連携し地域住民に周知を図るとともに、雨量等の情報提供を行い、迅速な情報伝達体制の整備に努める。

《主な事業の内訳》

事業名	事業内容	事業主体
砂防事業	砂防指定地域内における堰堤工、流路工など	県

(3) 地すべり防止施設の整備

ア 地すべり防止事業の推進

市は、豪雨・暴風雨等に伴う地すべりによる被害を防止するため、地すべり防止施設の整備を県に要請する。

イ 地すべり防止区域の点検

市は、県と共同して、地すべり災害を未然に防止するため、梅雨期・台風期前には、地すべり防止区域の点検を実施する。

ウ 地すべり防止区域の周知等

市は、県と連携し、地すべり防止区域について地域住民に周知を図るとともに、雨量等の情報提供を行い、迅速な情報伝達体制の整備に努める。

《主な事業の内訳》

事業名	事業内容	事業主体
地すべり対策事業	地すべり防止区域内における抑止工、抑制工など	県

(4) 急傾斜地崩壊防止施設の整備

ア 急傾斜地崩壊防止事業の推進

最近の土地開発に伴う社会条件の著しい変化と、さらに異常な気象条件が重なり、急傾斜地のがけ崩れで人的、物的被害が顕著である。

本市では、急傾斜地崩壊危険箇所が404ヶ所あり、その内被害想定区域内に人家5戸以上ある箇所は146ヶ所ある。

急傾斜地崩壊危険区域を市職員だけでなく、関係住民にも周知しておくものとする。

市は、がけ崩れによる人的被害の軽減を最優先に考え、単独での避難が困難な避難行動要支援者を守るための関連施設の保全、安全な避難を確保するための避難経路、避難場所の保全、災害発生時の救援活動を確保するための緊急輸送路の保全及び防災拠点の保全、近年にがけ崩れ等が発生した緊急度の高い箇所における被害拡大防止を重点的に実施する。

イ 急傾斜地崩壊危険区域の点検

市は、県と共同して、急傾斜地崩壊による災害を未然に防止するため、梅雨期・台風期前には、急傾斜地崩壊危険区域の点検を実施する。

また、警戒避難体制を確立するとともに、消防団、自主防災組織等と連携しながら、危険箇所のパトロール等の実施を検討する。

ウ 急傾斜地崩壊危険区域の周知等

市は、急傾斜地崩壊危険区域について、県と連携し地域住民に周知を図るとともに、雨量等の情報提供を行い、迅速な情報伝達体制の整備に努める。

《主な事業の内訳》

事業名	事業内容	事業主体
急傾斜地崩壊防止事業	急傾斜地崩壊危険区域における擁壁工など	県・市

(5) 土砂災害のソフト対策

ア 基礎調査

県は、おおむね5年ごとに、土砂災害警戒区域及び土砂災害特別警戒区域の指定その他土砂災害の防止のための対策に必要な基礎調査として、急傾斜地の崩壊等のおそれのある土地に関する地形、地質、降水等の状況及び土砂災害の発生のおそれがある土地の利用の状況その他の事項に関する基礎調査を実施し、その結果を公表するものとする。

イ 土砂災害警戒区域の指定等

県は、土砂災害（土石流、地すべり、がけ崩れ）が発生した場合には市民等の生命又は身体に危害が生ずるおそれがあると認められる区域で、当該区域における土砂災害を防止するために警戒避難体制を特に整備すべき区域を土砂災害警戒区域として、土砂災害警戒区域のうち、土砂災害が発生した場合には市民等の生命又は身体に著しい危害が生ずる恐れがある区域で一定の開発行為の制限等をすべき区域を土砂災害特別警戒区域として、市長の意見を聞いて指定し、土砂災害特別警戒区域については、次の措置を講じるものとする。

(ア) 住宅宅地分譲地、社会福祉施設等のための開発行為に関する制限（許可制）

(イ) 建築基準法に基づく建築物の構造規制

(ウ) 土砂災害時に著しい損壊が生じる建築物に対する移転等の勧告

(エ) 勧告による移転者への融資及び資金の確保

ウ 土砂災害警戒情報等の提供

国及び県は、市長が防災活動や住民等への避難指示等の対応を適時適切に行えるよう支援するとともに、市民自らの避難の判断等にも参考となるよう、次の情報を発表する。

これらの情報を、県は、一斉指令システム等により市へ伝達する。

市は、関係機関の協力を得ながら、防災行政無線、さがんメール（佐賀市防災総合メール）、LINE、さがん電話、さがんFAX、広報車、佐賀市防災WEB、報道機関の利用、携帯電話の緊急速報メール（株式会社NTTドコモが提供するエリアメール、KDDI株式会社、ソフトバンク株式会社及び楽天モバイル株式会社が提供する緊急速報メール等をいう。以下同じ。）などあらゆる手段を活用し、市民に対し迅速かつ的確

に伝達する。

(ア) 土砂災害警戒情報

大雨による土砂災害の危険度が高まった場合、佐賀地方気象台及び県は共同して土砂災害警戒情報を発表する。

(イ) 土砂災害緊急情報

大規模な土砂災害が急迫している場合、特に高度な専門的知識及び技術が必要な場合は国が、その他の場合は県が緊急調査を行い、被害の想定される区域と時期に関する情報（土砂災害緊急情報）を市へ通知するとともに一般に周知する。

エ 警戒避難体制の整備

県は、インターネット等により、雨量、土砂災害危険度情報、土砂災害危険箇所及び土砂災害警戒区域等情報の提供を行う。

市長は、土砂災害警戒区域等の指定があったときは、地域防災計画において、当該警戒区域ごとに、土砂災害に関する情報の収集及び伝達、予報又は警戒の発令及び伝達、避難、救助その他当該警戒区域における土砂災害を防止するために必要な警戒避難体制に関する下記の事項について定めるものとする。

(ア) 避難指示等の発令基準

市は、関係機関と協議し、土砂災害等に対する住民の警戒避難基準等をあらかじめ設定するとともに、必要に応じ見直すものとする。

(イ) 土砂災害警戒区域等

土砂災害警戒区域等について周知を行う。

(ウ) 避難指示等の発令対象区域

土砂災害警戒区域、校区自治会、単位自治会等、同一の避難行動をとるべき避難単位を考慮し、避難指示等の発令対象区域を設定する。

(エ) 情報の収集及び伝達体制

雨量情報、土砂災害警戒情報、住民からの前兆現象や近隣の災害発生情報（緊急安全確保）等についての情報の収集及び伝達体制を定め、住民への周知を行う。

(オ) 避難所の開設・運営

土砂災害に対して安全な避難所の一覧表、開設・運営体制、避難所開設状況の伝達方法について定める。

(カ) 要配慮者への支援

要配慮者関連施設、在宅の要配慮者に対する情報の伝達体制を定め、要配慮者情報の共有を図る。

(キ) 防災意識の向上

住民説明会（職員出前講座）、防災訓練、防災教育等の実施により、土砂災害に対する防災意識の向上を図る。

(6) 採石災害防止対策の推進

市は、豪雨・暴風雨等による採石場の災害を防止するため、岩石の採取に伴う災害が発生するおそれがあると認めるときは、県に対し、必要な措置を講じるよう要請する。

(7) 災害危険住宅等の移転対策の推進

ア 災害危険区域の指定

県は、災害の危険の著しいと認められる区域について、市の意見を聞いたうえで、建築基準法（昭和25年法律第201号）第39条に基づく建築基準法施行条例（昭和6年条例第25号）により、災害危険区域の指定を行うものとする。

なお、災害危険区域の指定を行う場合は、既成市街地の形成状況や洪水浸水想定区域等の状況を踏まえ、移転の促進や住宅の建築禁止のみならず、県が定める水位より高い地盤面や居室の床面の高さ、避難上有効な高さを有する屋上の設置など、様々な建築の制限を幅広く検討するものとする。

市は、立地適正化計画に基づき、都市のコンパクト化及び防災まちづくりを推進する。

なお、新たなハザード情報の確認等により、災害に対する都市のリスクが明らかになった場合や災害が発生した場合などには、適時適切に計画の見直しの検討を行うものとする。

(ア) 土砂災害警戒区域（イエローゾーン）

(a) 急傾斜地の崩壊

- ・傾斜度が30度以上で高さが5m以上の区域
- ・急傾斜地の上端から水平距離が10m以内の区域
- ・急傾斜地の下端から急傾斜地の高さの2倍(50mを超える場合は50m)以内の区域

(b) 土石流

土石流発生のおそれのある溪流において、扇頂部から下流で勾配が2度以上の区域

(c) 地滑り

- ・地滑り区域（地滑りしている区域又は地滑りするおそれのある区域）
- ・地滑り区域下端から、地滑り地塊の長さに相当する距離（250mを超える場合は250m）の範囲内の区域

(イ) 土砂災害特別警戒区域（レッドゾーン）

(a) 急傾斜地の崩壊・土石流・地滑り

急傾斜地の崩壊等が発生した場合、土石の移動又は堆積により、建築物に損壊が生じ、生命又は身体に著しい危害が生ずるおそれのある区域

イ 災害危険区域内の規制

特別警戒区域（レッドゾーン）では、分譲住宅や業務の用に供する施設（自社店舗、社会福祉施設、貸店舗等）の建築のための開発行為については、安全を確保するために必要な技術的基準に従っているものと判断した場合に限って許可される。

しかし、この特別警戒区域では、更に以下の2つの法規制をうける。

<土砂災害警戒区域等における土砂災害防止対策の推進に関する法律 第8条>

住宅宅地分譲や社会福祉施設、学校及び医療施設といった要配慮者利用施設の建築のための開発行為を行う場合は、土砂災害を防止するための対策工事を実施する必要があり、その計画が政令で定める技術的基準に従っていること。

<建築基準法 第6条、第6条の2>

居室を有する建築物は、建築等に着手する前に、建築物の構造が作用すると想定される衝撃に対して安全であるかどうか、建築確認の申請書を提出し、確認を受けること。

よって、市は、災害危険区域内での住宅の用に供する建築物の建築を原則として禁止するとともに、居室を有する建築物（住宅の用に供するものを除く。）の建築は、原則として鉄筋コンクリート造又はこれに準ずるものでなければならない等の規制を行い、災害の防止に努めるものとする。

ウ 災害危険区域内の危険住宅の移転等

(ア) 防災のための集団移転の促進

市は、豪雨、洪水、高潮その他の異常な自然現象による災害が発生した地域又は建築基準法第39条の災害危険区域のうち、住民の居住に適当でない認められる区域内にある住居の集団移転を促進する。（防災のための集団移転促進事業に係る国の財政上の特別措置等に関する法律（昭和47年法律第132号））

(イ) 地すべり等危険地域の住宅移転

市は、がけ地の崩壊及び土石流等により住民の生命に危険を及ぼす恐れのある区域から危険住宅の移転を促進する。（地すべり等危険地域における住宅移転の助成に関する条例（平成17年10月条例第197号））

(8) 地盤沈下防止等対策の推進

市は、地盤沈下対策として地盤沈下量及び地下水位の観測を行い、その監視に努める。

2 河川、クリーク、海岸、下水道及びため池施設等の整備

(1) 河川関係施設の整備

ア 河川関係施設の整備の推進

河川管理者は、当面の目標として、中規模の洪水（概ね30年に一度発生する規模の降雨による洪水）に対応できるよう、大河川の整備を推進し、及び時間雨量60mmの降雨による洪水に対応できるよう、中小河川の整備を推進する。

また、堤防、水門、排水施設などの河川関係施設の風水害に対する安全性を確保するため、点検要領等により、計画的に点検を実施するとともに、その結果に基づいて、緊急性の高い箇所から計画的、重点的に風水害に対する安全性の確保に努める。

さらに、河川内に堆積した土砂を掘削するとともに、流下能力を阻害している樹木を伐採することにより、水位上昇や流下能力不足の軽減を図るものとする。

イ 水門等の管理

河川管理者は、津波の発生が予想される場合には、操作規則に従い、速やかに水門・樋門等の操作準備を行い、必要があれば、対応にあたる者の安全が確保されることを前提としたうえで操作するものとする。

また、河川情報の一元的管理と伝達の円滑化を図り、下流域における溢水等の防止に努める。

《主な事業の内訳》

事業名	事業内容	事業主体
地震・高潮対策河川事業	高潮防御及び地盤沈下地区の内水対策等河川事業の推進を図る。	県
広域河川改修事業・総合流域防災事業	治水安全度の低い区間、改修効果の早期発現等効率的な事業の推進を図る。	
河川環境整備事業	自然環境の保全、利便施設の整備を図ることにより、	国

	良好な水辺空間の創出を図る。	
直轄河川改修事業	直轄河川の治水安全度向上、情報基盤整備、堤防補強対策などを実施する。	

(3) 浸水想定区域内の洪水予報等の伝達方法、地下街等及び要配慮者利用施設等の指定

市は、浸水想定区域の指定があったときは、防災計画において、少なくとも当該浸水想定区域ごとに、洪水予報等の伝達方法、避難場所その他洪水時の円滑かつ迅速な避難の確保を図るために必要な事項について定めるものとする。また、浸水想定区域内の地下街等（地下街その他地下に設けられた不特定かつ多数の者が利用する施設）で洪水時に利用者の円滑かつ迅速な避難の確保及び浸水の防止を図ることが必要なもの、主として高齢者、障がい者、乳幼児等の要配慮者が利用する要配慮者利用施設で洪水時の円滑かつ迅速な避難を確保することが必要なもの又は大規模工場等（大規模な工場その他地域の社会経済活動に重大な影響が生じる施設として市が条例で定める用途及び規模に該当するもの）の所有者又は管理者から申出があった施設で洪水時に浸水の防止を図る必要があるものについて、これらの施設の名称及び所在地について定めるものとする。名称及び所在地を定めたこれらの施設については、市は、防災計画において、当該施設の所有者又は管理者及び自衛水防組織の構成員に対する洪水予報等の伝達方法を定めるものとする。

市長は、浸水想定区域をその区域に含む場合は、防災計画において定められた洪水予報等の伝達方法、避難場所その他洪水時の円滑かつ迅速な避難の確保を図るため必要な事項、並びに浸水想定区域内の地下街等、要配慮者利用施設、大規模工場等の名称及び所在地について住民に周知させるため、これらの事項を記載した印刷物の配布その他の必要な措置を講じるものとする。

(3) クリークの整備

ア クリークの整備の推進

佐賀平野のクリークは、農業用水の貯留や送水機能のほか、洪水時には降雨を一時的に貯留し、地域を洪水から守る防災機能などの多面的機能を有しているため、防災機能の強化・保全のために護岸整備・除草等の水路断面の確保対策を推進する。

また、現地調査を実施するなど施設の危険度を判定し、風水害に対する安全性を確保するため、護岸整備・除草等の水路断面の確保対策を実施するなどその適切な管理に努める。

イ 水門等の管理

クリークの管理者は、洪水の発生が予想される場合には、操作規定に従い、速やかに水門等の操作準備を行い、必要があれば、対応にあたる者の安全が確保されることを前提としたうえで予備排水操作をするものとする。

また、情報の一元化管理と伝達の円滑化を図り、洪水調整に努める。

(4) 海岸施設の整備

ア 海岸関係施設の整備の推進

本市における海岸線の総延長は 29.7 km であり、台風による異常高潮と波浪による海岸堤防の破堤決壊の危険度が多分に想定される。

過去の災害においても甚大な被害を蒙っているため、海岸の立地条件、背後地の経済効果など勘案するとともに住民の生命並びに財産保護のための施設の整備を促進する。

また、現存する二線堤には、海水流の流入拡散を阻止し被害を最小限に抑える機能を持たせることが可能なものも存在するため、海岸管理者及び関係者は、その防護機能を把握した上で、適正な維持管理を行うよう努める。

イ 水門等の管理

海岸管理者は、洪水・高潮等の発生が予想される場合には、操作規則に従い、速やかに水門・樋門等の操作準備を行い、必要があれば、対応にあたる者の安全が確保されることを前提としたうえで操作するものとする。

また、情報の一元的管理と伝達の円滑化を図り、背後地における溢水等の防止に努める。

《主な事業の内訳》

事業名	事業内容	事業主体
高潮対策事業	津波、高潮、波浪による災害を防止するための海岸保全施設の新設・改修など	県・市
侵食対策事業	特に侵食が著しく災害を受けるおそれの高い海岸を保全するための海岸保全施設の整備を図る。	
海岸環境整備事業	国土保全と併せて海岸環境を整備し、安全で快適な海浜利用の増進を目的とした海岸保全施設の整備を図る。	
津波・高潮危機管理対策緊急事業	既存の海岸保全施設の緊急的な防災機能の確保及び避難対策の促進を図る。	
海岸耐震対策緊急事業	海岸保全施設である護岸・堤防等の耐震対策を緊急的に実施する。	
海岸メンテナンス事業	海岸保全施設の老朽化調査、対策計画及び対策工事を一体的に実施する。	

(5) 下水道施設の整備

市は、市街地の浸水防除のため、雨水幹線水路及び排水機場等の整備を促進する。

また、雨水幹線水路、排水機場等の風水害に対する安全性を確保するため、計画的に点検を実施するとともに、降雨により市街地の浸水が予想される場合には、速やかに操作する。

《主な事業の内訳》

事業名	事業内容	事業主体
公共下水道事業	都市の浸水被害を防除するための施設整備を行う。	市

(6) ため池施設の整備

ア ため池の整備の推進と点検

ため池の管理者は、適正な管理及び保全に努めるとともに、施設機能の健全度の低いため池の豪雨、耐震、老朽化対策を実施し、防災機能の維持・補強に努める。

イ ため池の危険度の周知等

老朽ため池の維持補修は、防災上重要な問題で、常に監視し、その能力を保持するよう補強することが必要である。本市地域におけるため池堤防は、老朽化し、堤防の内法が雨水のため洗掘され漏水の危険性が高まっているものもある。

ため池の決壊は、甚大な被害を招き、人命財産を奪い、また、農地等に莫大な損害を与えることになるので、雨期に限らず、地区民に対する予防措置を講ずるとともに、管理体制を確立し、災害発生の防止に努める。

ため池の管理者は、堤防決壊時の危険区域について地域住民に周知するとともに、風水害時の連絡体制の整備に努める。

県は、決壊した場合に人的被害を与えるおそれのある防災重点ため池を選定する。県と市は連携して、ため池マップ、浸水想定区域図、ハザードマップを作成・公表し、緊急時の迅速な避難行動につなげる対策に努める。

ウ ため池の貯留機能向上

ため池の管理者は、事前放流及び大雨後の速やかな放流により、洪水貯留容量（空き容量）を確保し、大雨による雨水をため池に貯留することで、下流域の洪水の軽減を図るものとする。

(7) ダムの貯留機能強化

ダムの管理者は、出水期間にダムの水を事前放流することで、洪水調節容量を確保し、下流域の浸水被害の軽減を図る。

(8) 「田んぼダム」の推進

田んぼの排水口に調整版を設置し、大雨時の水の流出を抑制することで、下流域の洪水被害を軽減する「田んぼダム」の促進を図る。

第2項 公共施設、交通施設等の整備

国、県、河川管理者、海岸管理者及び施行者、下水道管理者、ため池管理者
市（経済対策部、農林水産対策部、建設・都市戦略対策部、環境対策部、上下水道事業対策部、各支所対策部）

1 公共施設等

国、県、市及びその他の防災関係機関は、災害応急対策を実施する上で拠点となる等、防災上重要な施設について、浸水形態の把握等を行い、これらの結果を踏まえ、浸水等風水害に対する安全性の確保に努める。

また、公共施設の駐車場や学校のグラウンドなどを活用した貯留機能の強化を図るものとする。

なお、避難所となる学校・公民館等の施設については、設計時において避難所として位置づけることを考慮するとともに、必要に応じて、防災広場、男女別シャワー室、マンホールトイレ、備蓄のためのスペース及び通信設備等を整備し、避難所としての機能を向上させる。

《防災上重要な施設》

施設の種類	施設の名称
災害応急対策活動に必要な施設	本庁舎、各支所など

施 設 の 分 類	施 設 の 名 称
救護活動施設	消防関係施設、病院など
避難所として位置づけられた施設	公民館、学校、体育館など
多数の者が利用する施設	図書館、資料館、集会施設など

2 交通・通信施設

主要な鉄道、道路、港湾、漁港、空港、臨時ヘリポート、通信局舎等の基幹的な交通・通信施設について、当該施設の管理者は、代替路を確保するための道路ネットワークの整備、海上・航空交通ネットワークの機能強化、施設・機能の代替性の確保、各交通・通信施設の間連携の強化等により、大規模災害発生時の輸送・通信手段の確保、風水害に対する安全性の確保に努めるものとする。

また、道路管理者及び鉄道事業者は、道路と鉄道が近接する区間においては、落石等により災害が発生した場合は、必要に応じ、関係機関に情報を速やかに提供し共有化を図る。

(1) 道路

各道路に通ずる重要道路は、車道6.5m以上の幅員を確保し、この両面又は片面を耐火建物街とした防災路線の対策処置を講ずる。

高速自動車国道、一般国道、県道、市道の各道路管理者、県警察は、風水害時の避難及び緊急物資の輸送に支障を生じないように、地域情報通信ネットワークシステム、道路防災対策を通じて、風水害に対する安全性、信頼性の高い道路網の整備を推進する。また、避難路、緊急輸送道路など防災上重要な経路を構成する道路について、災害時の交通の確保を図るため、必要に応じて、区域を指定して道路の占用の禁止又は制限を行うとともに、無電柱化の促進を図るものとする。

さらに、道路管理者は、落石、法面崩壊等の通行危険箇所について点検を実施し、必要があれば予防工事を実施し、危険箇所の解消を図るとともに、風水害時には迅速な通行止めなどの危険回避措置を実施できるよう体制の整備に努める。

《主な事業の内訳》

事業名	事業内容	事業主体
道路事業	道路の新設・改良、補修の実施	国 県 市
街路事業	都市計画街路の新設・改良の実施	
交通安全事業	歩道の新設・改良、補修の実施	
道路防災事業	落石等危険箇所の整備	
橋梁補修事業	落橋防止対策の実施	

(2) 鉄道

鉄道事業者は、大雨による浸水あるいは盛土箇所崩壊等による災害を防止するため、必要に応じ、線路の盛土、法面改良等を図る。また、橋梁、トンネル、その他の構築物等及び電気、建築施設について、保守検査を実施し、必要に応じて改良修繕工事の実施に努める。

(3) 港湾・漁港

港湾及び漁港の管理者は、風水害時に、緊急物資や人員の海上輸送が確保できるよう、

港湾及び漁港施設について、高潮や強風による波浪に対する安全性を確保するための整備に努める。

港湾管理者は、近年の高波災害や気候変動を踏まえ、耐波性能の照査や既存施設の補強を推進する。また、関係者で協働した気候変動適応策の計画的な実施を推進する。

また、走錨等に起因する事故の可能性がある海上施設周辺海域及び海上施設周辺海域に面する港湾道路において、船舶の走錨等による事故を未然に防止するため、必要に応じて、防波堤及び防衝工の整備を行うものとする。

なお、過去に被災した箇所など港湾内の脆弱箇所を把握し、関係事業者と情報共有することにより連携を強化するものとする。

(4) 空港・臨時ヘリポート

県は、佐賀空港及び防災航空センターについて、風水害時における他県からのヘリコプター・航空機での応援基地として、また、緊急物資や人員の空輸の拠点としての活用を図る。

また、県及び市は、災害応急対策に必要な人員、物資等の集積拠点となる輸送拠点施設等に、災害時に活用できる臨時ヘリポートの整備に努める。

第3項 ライフライン施設等の機能の確保

佐賀東部水道企業団、工業用水道事業者、
九州電力送配電株式会社佐賀支店、電気通信事業者（西日本電信電話株式会社佐賀支店、株式会社NTTドコモ、KDDI株式会社、ソフトバンク株式会社、楽天モバイル株式会社）、佐賀ガス株式会社
市（政策推進対策部、経済対策部、環境対策部、上下水道事業対策部）

上下水道、工業用水道、電力、電話、ガス、石油・石油ガス、通信サービス等のライフライン施設や廃棄物処理施設は、住民の日常生活及び社会、経済活動上欠くことのできないものであり、風水害発生後の災害復旧のための重要な使命を担っている。また、ライフラインの被災は、安否確認、市民の避難、救命・救助等の応急対策活動などに支障を生じるとともに避難生活環境の悪化等をもたらすことになる。

このため、ライフライン事業者は、浸水防止対策等風水害に対する施設の安全性の確保、災害後の復旧体制の整備、資機材の備蓄等を行うとともに、系統の多重化、拠点の分散、代替施設の整備等による代替性の確保にも努める。

さらに、風水害時におけるライフラインの安全性・信頼性の向上等質の高いまちづくりに不可欠な電線類の地中化を効果的に進める電線共同溝（C・C・BOX）等については、迅速な復旧の観点から架空線との協調も考慮し、計画的に整備するほか、行政機関とライフライン各事業者の連絡協議体制の強化を図る。

1 水道施設

(1) 水道施設の安全性の強化

水道事業者は、以下の水道施設の新設・拡張等の計画に併せて、計画的な施設の安全性

の強化に努める。

管轄地区	所管名	備 考
本 庁 管 内	佐賀市上下水道局	上水道
諸 富 支 所 管 内		上水道
大 和 支 所 管 内	佐賀市上下水道局 佐賀市環境政策課	上水道、井戸水
富 士 支 所 管 内		上水道、井戸水
三 瀬 支 所 管 内	佐賀市環境政策課	井戸水
川 副 支 所 管 内	佐賀東部水道企業団	上水道
東 与 賀 支 所 管 内		上水道
久 保 田 支 所 管 内	佐賀市上下水道局	上水道

水道施設	住所	電 話	用 途
佐賀市上下水道局	佐賀市若宮 3 丁目 6-60	TEL 33-1334 FAX 33-1315	水 道
佐賀東部水道企業団	佐賀市兵庫町大字西洲 1960-4	TEL 30-6151 FAX 30-6154	水 道

(2) 水道施設の点検・整備

水道事業者は、水道施設について、巡回点検を実施するとともに、老朽施設（管路）を計画的に更新する。

(3) 断水対策

水道事業者は、基幹施設の分散、系統の多重化による補完機能の強化を図るとともに、断水に備えて、応急給水の拠点となる配水池等、貯水施設の整備に努めるとともに、水道事業者等間の相互応援体制を整備しておくものとする。

(4) 資機材、図面の整備

水道事業者は、必要な資機材を把握し、あらかじめ調達方法を定めておくとともに、日頃から図面等の整備を図り、施設の現況を把握しておくものとする。

2 下水道施設

(1) 下水道施設の安全性の強化

市は、風水害時においても汚水処理機能を確保することができるよう、重要幹線管渠、ポンプ場及び処理場等の整備や停電対策等に努める。

(2) 下水道施設の保守点検

市は、下水道施設について、巡視及び点検を実施し、老朽施設、不具合箇所の改善に努める。

(3) 資機材、図面の整備

市は、必要な資機材について、あらかじめ調達方法を定めておくとともに、日頃から

図面等の整備を図り、施設の現況を把握しておくものとする。

(4) 民間事業者等との連携

市は、民間事業者等との協定締結などにより発災後における下水道施設の維持又は修繕に努める。

事業名	事業内容
公共下水道事業	汚水管渠の改築更新
	汚水管渠の維持管理
	汚水処理施設・ポンプ場の増改築等
	汚水処理施設・ポンプ場の維持管理
農業集落排水事業	農業集落排水処理施設等の改築更新
	農業集落排水処理施設等の維持管理
市営浄化槽事業	市営浄化槽の維持管理

3 工業用水道施設

(1) 工業用水道施設の安全性の強化

工業用水道事業者は、工業用水道施設の新設・拡張・改良の計画に併せて、計画的な施設の安全性の強化に努める。

(2) 工業用水道施設の点検・整備

工業用水道事業者は、工業用水道施設の巡回点検を実施するとともに、老朽施設(管路)を計画的に更新する。

(3) 断水対策

工業用水道事業者は、断水に備えて、事業者等間の相互応援体制を整備しておくものとする。

(4) 資機材、図面の整備

工業用水道事業者は、必要な資機材を把握し、あらかじめ調達方法・保管場所等を定め、おくとともに、日頃から図面等の整備を図り、施設の現況を把握しておくものとする。

4 電力施設等の整備

(1) 電力設備の災害予防措置

九州電力送配電株式会社は、災害対策基本法第39条に基づき定めた「九州電力送配電株式会社防災業務計画」により、電力設備の災害予防措置を実施する。

(2) 電気工作物の巡視、点検、調査等

ア 九州電力送配電株式会社は、電気工作物を常に法令に定める技術基準に適合するように保持し、更に事故の未然防止を図るため、定期的に電気工作物の巡視点検(災害発生のおそれがある場合には特別の巡視)を実施する。

イ 九州電力送配電株式会社は、自家用需要家を除く一般需要家の電気工作物の調査等を行い、感電事故の防止を図るほか、漏電等出火にいたる原因の早期発見とその改修に努める。

ウ 県、九州電力送配電株式会社は、倒木等により電力供給網に支障が生じることへの対策として、地域性を踏まえつつ、災害時の復旧作業の迅速化に向けた相互の連携の拡大に努めるものとする。

5 電気通信設備等の整備

(1) 電気通信設備等の高信頼化

電気通信事業者は、被害の発生を未然に防止するため、次のとおり電気通信設備等の高信頼化のための整備を推進する。

ア 豪雨又は洪水、高潮等のおそれがある地域においては、耐水構造化を実施する。

イ 暴風のおそれがある地域においては、耐風構造化を実施する。

ウ 基幹的設備設置のため、安全な設置場所を確保する。

エ 県、市及び電気通信事業者は、倒木等により通信網に支障が生じることへの対策として、地域性を踏まえつつ、災害時の復旧作業の迅速化に向けた相互の連携に努めるものとする。

(2) 電気通信システムの高信頼化

電気通信事業者は、被害が発生した場合においても、通信を確保するため、次により通信網の整備を推進する。

ア 主要な伝送路を多ルート構成あるいはループ構成とする。

イ 基幹的設備を分散設置する。

ウ 通信ケーブルの地中化を促進する。

エ 主要な電気通信設備については、必要な予備電源を設置する。

オ 重要加入者については、当該加入者との協議により加入者系伝送路の信頼性を確保するため、2重ルート化を推進する。

6 都市ガス施設

(1) 都市ガス施設（ガス導管）の安全性の強化

都市ガス事業者は、関係法令等（ガス事業法（昭和29年法律第51号）等）に基づき、風水害に対する施設の安全性の強化に努める。

(2) 都市ガス工作物の巡視、点検及び検査

都市ガス事業者は、都市ガス工作物を常に法令に定める技術基準に適合するよう保持し、事故を未然に防止するため、定期的に都市ガス工作物の巡視、点検及び検査を実施する。

(3) 災害防止のための体制の確立

ア 要員の確保等

都市ガス事業者は、都市ガス工作物の被害及びガスによる二次災害の防止、軽減及び早期復旧を図るため、あらかじめ緊急措置及び復旧活動のための組織体制、要員の確保体制等の整備を図る。

イ 連絡体制の整備

都市ガス事業者は、事業所内にあらかじめ対策本部となるべき場所を定め、その場所を職員に周知徹底するとともに、災害時優先電話、通信機器、被害状況等連絡票、需要

家名簿等を整備し、その情報を市と共有する。

ウ 関連工事会社等との協力体制の確立

都市ガス事業者は、あらかじめ関連の工事会社等との間で、災害防止のための人員及び資機材の提供に関する協力体制を確立する。

エ 教育訓練

都市ガス事業者は、風水害時の非常体制の確立、情報収集、緊急措置、他機関との協力体制、復旧手順などについて必要な職員教育を行うとともに、防災訓練を実施する。

オ 資機材等の整備

都市ガス事業者は、風水害時の被害を最小限にするための応急措置・早期復旧を行うのに必要な資機材・図面を備えておくとともに、復旧が長期化した場合に備えて、需要家の生活支援のための代替熱源等の確保の手段について、あらかじめ調査しておく。

7 廃棄物処理施設

市は、一般廃棄物処理施設の耐震化、不燃堅牢化、浸水対策、非常用自家発電設備等の整備や断水時に機器冷却水等に利用するための水の確保等の災害対策を講じるよう努めることとする。

8 バックアップ対策の促進

市は、自ら保有するコンピュータシステムやデータのバックアップ対策を講じるとともに、災害により情報システムに障害が発生した場合であっても、業務の中断を防止し、また、それを早期に復旧できるよう策定したICT部門の業務継続計画（BCP）の推進に努める。また、企業等における安全確保に向けての自発的な取組みを促進する。

第4項 建築物等の風水害に対する安全性の強化

国、県、一定の建築物の所有者、指定建造物・伝統的建造物群の所有者・管理者 市（建設・都市戦略対策部、地域振興対策部）

1 特定の建築物

劇場、百貨店、旅館等多数の者が利用する特定の建築物について、当該建築物の所有者は、浸水形態の把握等を行い、これらの結果を踏まえ、浸水等風水害に対する建築物の安全性の確保に努めるものとする。

2 一般建築物

市は、風水害に対する安全性の確保を促進するため、建築確認申請等を通じ、基準の厳守の指導等に努める。

また、建築物や地下空間における浸水を防ぐため、防水扉及び防水板などの施設の整備を促進するよう努める。

3 落下物

県、市及び建築物の所有者等は、強風による窓ガラスや看板、屋根瓦の脱落・飛散防止を含む落下物の防止対策を図るものとする。

4 文化財

文化財所有者又は管理者は、国・県・市指定の建築物・伝統的建造物群について、国・県等の指導により、現状の把握、補強修理及び応急防災施設の整備に努める。

《実施方法》

指定文化財等については、その文化財的価値の保存を十分図る必要があるため、所有者・管理者は、現状等の十分な把握の上、必要なものについては防災管理計画を策定し、これに基づき修理・防災設備の設置等を行うものとする。市は、県等の協力のもと、これらの事業に対し、必要な技術的指導・財政的支援を行う。

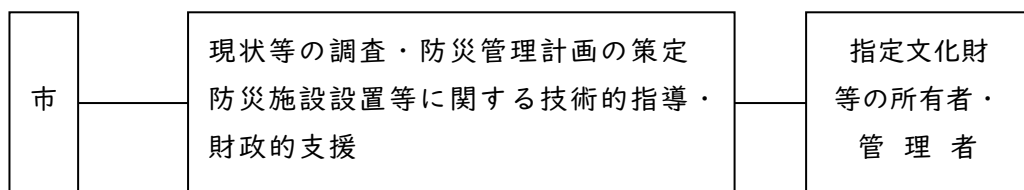

第5項 風水害に強い土地利用の推進

県、市（建設・都市戦略対策部）

県及び市は、溢水、湛水等による災害の発生のおそれのある土地の区域について都市的土地利用を誘導しないものとするなど、風水害に強い土地利用の推進に努める。

また、県及び市は、所有者不明土地を活用した防災空地、備蓄倉庫等の整備、災害発生のおそれのある所有者不明土地の管理不全状態の解消等、所有者不明土地の利用の円滑化等に関する特別措置法に基づく措置を活用した防災対策を推進するものとする。

第2節 災害応急対策、復旧・復興に資する効果的な備えの推進

第1項 情報の収集、連絡・伝達及び応急体制の整備等

県、県警察、佐賀広域消防局、電気通信事業者、西日本電信電話株式会社佐賀支店
市（総務対策部、政策推進対策部、建設・都市戦略対策部、市民生活対策部、各支所対策部）

県、市及び各防災関係機関は、風水害による被害が被災地方公共団体等の中核機能に重大な影響を及ぼす事態に備え、各機関の連絡が、相互に迅速かつ確実にいけるよう情報伝達ルートが多重化及び情報交換のための収集・連絡体制の明確化など体制の確立に努めるとともに、市民等に対して迅速かつ的確に情報を伝達できる体制を整備するものとする。

また、通信連絡のための手段の確保を図るため、画像情報の収集・伝達機能の強化、情報通信施設の耐災性の強化、停電対策、危険分散、さらに通信のバックアップ対策などを推進するとともに、定期的な訓練等を通じた平常時からの連携体制の構築等を通じ、県及び防災関係機関との情報共有化に努めるものとする。

なお、時間の経過により、関係機関や被災者等にとって必要な情報が変化していくことに鑑み、県、市及び各防災関係機関は、あらかじめ、発災後の経過に応じて関係者に提供すべき情報について整理しておくものとする。

1 情報の収集、連絡・伝達体制の整備

(1) 関係機関相互の連絡体制の整備

県、市及び各防災関係機関は、それぞれの機関及び機関相互間において情報の収集・連絡体制の整備を図るとともに、その際の役割・責任等の明確化に努め、夜間、休日の場合等においても対応できる体制の整備を図る。

また、情報の共有化を図るため、各機関が横断的に共有すべき防災情報の形式を標準化し、共通のシステムに集約できるよう努める。

なお、県及び市は、災害対策本部に意見聴取・連絡調整等のため、関係機関等の出席を求めることができる仕組みの構築に努める。

(2) 多様な情報収集手段の整備等

県、市及び防災関係機関は、機動的な情報収集活動を行うため、必要に応じ航空機、船舶、車両など多様な情報収集手段を活用できる体制を構築するとともに、ヘリコプター映像伝送システム、ドローン、固定カメラ等による画像情報の収集・連絡システムの整備を推進するものとする。また、衛星通信、インターネットメール、防災行政無線等の通信手段の整備等により、民間企業、報道機関、住民等からの情報など多様な災害関連情報等の収集体制の整備に努める。

また、道路や河川、クレーク等に防災カメラや水位計を設置することにより、浸水状況を早期に把握するとともに、住民への迅速な情報提供に努める。

さらに、県は、被災市町から県への被災状況の報告ができない場合を想定し、県職員が被災市町の情報収集のため被災地に赴く場合に、どのような内容の情報をどのような手段で収集するかなどをあらかじめ定めるものとする。

(3) 被災者等に対する情報伝達体制の整備等

県、市及び防災関係機関は、気象、海象、水位等風水害に関する情報及び被災者に対する生活情報大規模停電時も含めを常に伝達できるよう、その体制及び施設・設備の整備を図るとともに、被災者等に対して必要な情報が確実に伝達・共有されるよう情報伝達の際の役割・責任等の明確化に努めるものとする。

また、要配慮者、災害により孤立化する危険のある地域の被災者、旅行者等情報が入手困難な者に十分配慮しながら、報道機関に加え、防災行政無線のほか携帯端末の緊急速報メール機能、防災ネットあんあん、さがんメール、ソーシャルメディア（LINE、X、Facebook）、さがん電話、さがんFAX、Lアラート（災害情報共有システム）、テレビ、ラジオ、ワンセグ放送等を活用し、警報等の住民への伝達手段の多重化・多様化に努める。加えて、情報の地図化等による伝達手段の高度化とともに災害情報を被災者等へ速やかに伝達する手段の確保に努めるものとする。

県及び市は、障がいの種類及び程度に応じて障がい者が防災及び防犯に関する情報を迅速かつ確実に取得することができるようにするため、体制の整備充実、設備又は機器の設置の推進その他の必要な施策を講ずるものとする。

県及び市は、障がいの種類及び程度に応じて障がい者が緊急の通報を円滑な意思疎通により迅速かつ確実に行うことができるようにするため、多様な手段による緊急の通報の仕組みの整備の推進その他の必要な施策を講ずるものとする。

電気事業者は、停電時にインターネット等を使用できない被災者に対する被害情報等の伝達に係る体制の整備に努めるものとする。

電気通信事業者は、通信の仕組みや代替通信手段の提供等について利用者への周知に努めるとともに、通信障害が発生した場合の被災者に対する情報提供体制の整備を図るものとする。

(4) 観測施設・情報伝達システム等の維持及び整備

県、市及び防災関係機関は、災害時の初動対応等に遅れが生じること等の無いよう、雨量、出水の程度等を観測するための施設・設備の維持及び整備充実にも努めるとともに、防災情報システム等の災害情報を伝達するシステムの維持及び整備に努める。

また、被災地における情報の迅速かつ正確な収集・連絡を行うため、情報の収集・連絡システムのIT化に努める。

(5) 防災情報システムの活用

市は、防災情報、災害情報の迅速な処理、災害の予測を図るため、県が整備している防災情報システム等の活用を図る。

(6) 市における体制の整備

ア 市防災行政通信施設の整備

本市の防災行政通信施設は、災害時における迅速かつ的確な情報収集・伝達手段の確保を図るため、基幹的な通信基盤として構築したものである。

この市防災行政通信施設は、県、消防機関、本庁、各支所、避難所を結ぶ、重要な通信施設であり、風水害時においてもその機能が十分発揮できるよう、施設の風水害に対する安全性を確保するとともに、庁舎用非常用電源設備の整備や平素からの非常用電源を用いた訓練の実施、的確な操作の徹底等停電対策の充実を図るものとする。

また、防災情報を確実に市民へ提供することができるよう、市防災行政通信施設の多重化を図るとともに、その施設の維持及び整備に努める。

【通信系統図】

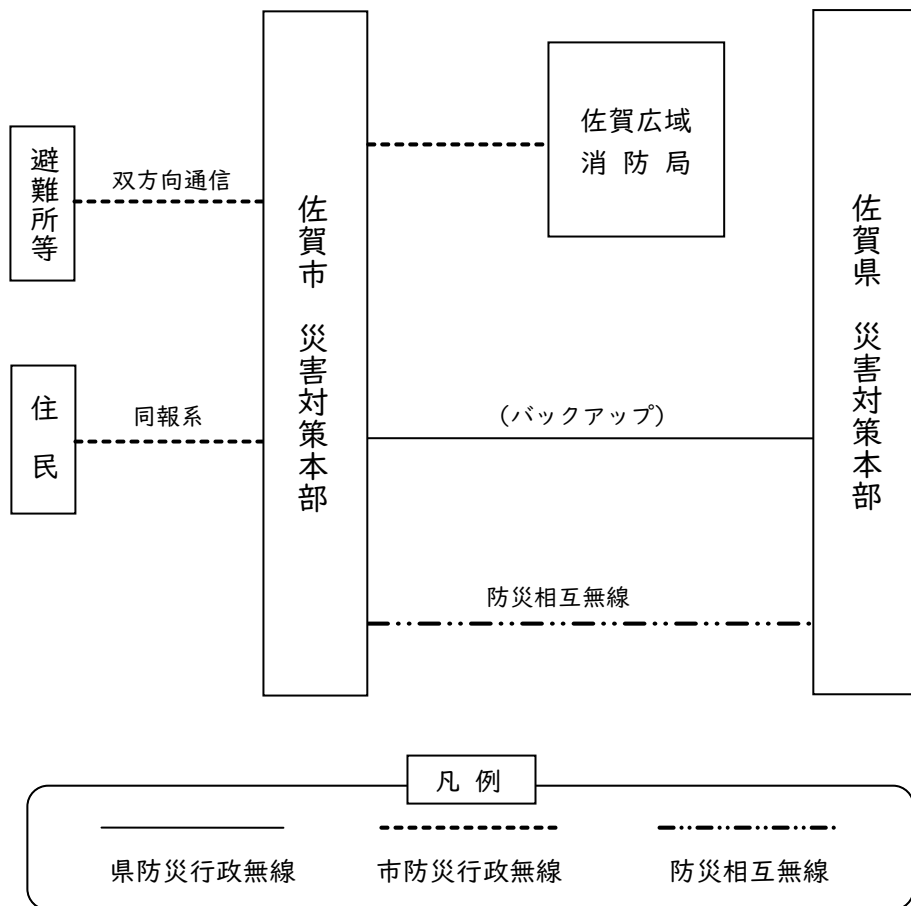

イ 防災総合システムの整備

市は、防災情報、災害情報等を住民等へ提供するため、防災総合システムの整備を推進する。

(ア) 防災総合システム

防災総合システムは、市内全域のデジタル防災行政無線を運用し、併せて佐賀県防災情報システムや各種情報伝達システムを活用することにより、避難情報や緊急情報を市民等へ迅速かつ確実に伝達し、市民の安全確保に資するものとする。

(1) 主な防災総合システムの機能

- (a) 防災行政無線
- (b) 全国瞬時警報システム（J-ALERT）
- (c) 防災監視カメラ（河川・道路）
- (d) 緊急速報メールサービス
- (e) L-ALERT（緊急情報のテロップ放送等）
- (f) メール配信システム（さがんメール・LINE）
- (g) 架電システム（さがん電話）
- (h) FAX 配信システム（さがん FAX）
- (i) 防災ポータルサイト（市ホームページ）
- (j) 防災ラジオ

(7) 市における体制の充実・強化

市は、市民等への情報伝達が迅速に行えるよう、防災行政無線や全国瞬時警報システム（J-ALERT）の施設・設備の管理に万全を期すとともに、風水害時にも有効に活用できるよう活用方法の周知に努める。加えて、ケーブルテレビなどの情報伝達手段の活用を図る。

また大規模災害時において市民にきめ細かな情報発信を行う手段として、コミュニティFMや臨時災害放送局（以下「災害FM」という。）の活用が有効であるため、市は、コミュニティFM局との協定を円滑に運用するための連絡体制の確認や災害FMの活用方法を平常時から認知することなど、災害時に活用できる体制を構築する。

加えて、各防災関係機関と連携して、市民に対しラジオを常備することやラジオを視聴できるアプリケーションをスマートフォンにダウンロードすることなどの啓発に努める。

(8) 災害対応業務のデジタル化の促進

効果的・効率的な防災対策を行うため、AI、IoT、クラウドコンピューティング技術、SNSの活用など、災害対応業務のデジタル化を促進する必要がある。デジタル化に当たっては、災害対応に必要な情報項目等の標準化や、システムを活用したデータ収集・分析・加工・共有の体制整備を図る必要がある。

なお、過去の災害では、SNSを使用した流言飛語が出回り、混乱が生じた事例もあることから、情報を活用する際は真偽の確認を行い、十分に留意するように努める。

2 情報の分析整理

市は、収集した情報を的確に分析整理するため、人材の育成を図るとともに、必要に応じ専門家の意見を活用できるよう努める。

また、平常時より自然情報、社会情報、防災情報等の防災関連情報の収集、蓄積に努め、総合的な防災情報を網羅した各種災害におけるハザードマップ、防災マップの作成等による災害危険性の周知等に生かすものとする。

市は、それらの情報について関係機関の利用の促進が円滑に実施されるよう、情報のデータベース化、オンライン化、ネットワーク化に努める。

また、必要に応じ、災害対策を支援する地理情報システムの構築について推進を図る。

さらに、被害情報及び関係機関が実施する応急対策の活動情報等を迅速かつ正確に分析・整理・要約・検索するため、最新の情報通信関連技術の導入に努める。

3 電気通信事業者による体制等

(1) 電気通信事業者による通信網の整備

電気通信事業者は、風水害時における情報通信の重要性を考慮し、通信手段を確保するため、主要な電気通信設備等の耐水構造化等通信設備の被災対策を行うとともに、主要な伝送路構成の多ルート又はループ化、基幹的設備の地理的分散、応急復旧機材の配備、主要な電気通信設備等への予備電源の設置、通信輻輳対策の推進などによる電気通信設備の安全・信頼性強化に向けた取組を推進する。

また、電気通信事業者は、平常時から、主要な防災関係機関に災害時優先電話を設定しており、災害時の通信の確保を図っている。

(2) 電気通信事業者が提供する緊急速報メールの活用促進

県及び市は、被災地への通信が輻輳した場合においても、指定したエリア内の携帯電話利用者に災害・避難情報等を回線混雑の影響を受けずに一斉同報配信できる緊急速報メールの活用促進を図る。

(3) 災害用伝言サービスの活用促進

災害に伴い被災地への通信が輻輳した場合においても、被災地内の家族・親戚・知人等の安否等を確認できる情報通信手段である西日本電信電話株式会社等の通信各社が提供する「災害用伝言サービス」について、市民の認知を深め、災害時における利用方法などの定着を図る必要がある。

そのため、県及び市は、平常時から通信各社と連携し、サービスの仕組みや利用方法等の周知に努めるものとする。

《災害用伝言サービス》

○西日本電信電話株式会社

- ・ 災害用伝言ダイヤル（171）

被災地の電話番号をキーとして安否等の情報を音声情報として蓄積し、録音・再生できるボイスメール。

- ・ 災害用伝言板（Web171）

被災地域の居住者がインターネットを経由して伝言板サイトにアクセスし、電話番号をキーとして伝言情報（テキスト・音声・画像）の登録ができるサービス。登録さ

れた伝言情報は、全国（海外含む）から電話番号をキーとして閲覧、追加伝言登録ができる。

○携帯電話各社

・ 災害用伝言板

携帯電話・スマートフォンのインターネット接続機能で、伝言を文字によって登録し、携帯電話番号をもとにして全国から伝言を確認できる。

4 非常通信体制の整備

(1) 非常通信訓練の実施

県、市及びその他防災関係機関は、風水害時に必要に応じて電波法（昭和25年法律第131号）第52条の規定に基づく非常通信の活用（目的外使用）が行えるよう、平常時から佐賀地区非常通信連絡会の活動を通じて伝送訓練等を行い、非常通信の円滑な運用と相互の協力体制の確立に努めるものとする。

(2) 非常通信の普及・啓発

県及び市は、防災関係機関に対し、風水害時における非常通信の有効性及び利用促進について、普及・啓発を図るものとする。

第2項 防災活動体制の整備

県、県警察、佐賀広域消防局 市（総務対策部、各支所対策部）

県、県警察、市、佐賀広域消防局、各防災関係機関は、風水害時の対策推進のために参集体制の整備を図るとともに、その際の役割・責任等の明確化に努める。また、夜間、休日の場合等においても対応できる体制の整備を図る。

1 職員の体制

(1) 市職員の参集体制の整備

ア 早期参集可能職員の確保

市は、災害発生後早期に市職員を参集し、「緊急初動班」として情報収集等に当たる職員を確保する。

イ 24時間体制の推進

市は、災害時の初動体制をさらに迅速に確立するため整備した、夜間、休日における24時間体制（市職員の連絡体制）の的確な運用を進めるとともに、大規模な災害が予想される際には、初動対応を行う職員の前日からの待機等といった弾力的な対応を検討する。

ウ 連絡手段の整備

市の幹部職員等は、常時、携帯電話を携行し、気象警報等の情報収集に努めるものとする。

エ 災害時の職員の役割の徹底

市災害対策本部が設置された場合に、対策部長となる部長及び班長となる課長は、各対策部及び各班が実施すべき業務について、あらかじめ要領などを定め、所属職員に周知徹底を図る。

また、大規模な災害が予想される際には、市の幹部職員及び緊急初動班員に対し、事前に周知を行うとともに各自の役割についての確認に努めるものとする。

(2) 防災関係機関の参集体制の整備

市及び防災関係機関は、あらかじめ防災対策の推進のための配備体制や職員の参集基準を明確にするなど、初動体制を確立しておく。

(3) 応急活動マニュアル等の作成

県、市及び各防災関係機関は、それぞれの機関の実情を踏まえ、災害発生時に講ずべき対策等を体系的に整理した応急活動のためのマニュアルを作成し、職員に周知するとともに定期的に訓練を行い、資機材等の使用方法等の習熟、他の機関との連携等について徹底を図る。

(4) 人材の育成・確保

県、市及び各防災関係機関は、応急対策全般への対応力を高めるため、研修制度・内容の充実、大学の防災に関する講座等との連携、専門家（風水害においては気象防災アドバイザー等）の知見の活用等により、人材の育成を図るとともに、緊急時に外部の専門家等の意見・支援を活用できるような仕組みを平常時から構築することに努めるものとする。

また、県及び市、ライフライン事業者は、発災後の円滑な応急対応、復旧・復興のため、災害対応経験者をリスト化するなど、災害時に活用できる人材を確保し、即応できる体制の整備に努めるものとする。また、県及び市は、退職者（自衛隊等の国の機関の退職者も含む。）の活用や、民間の人材の任期付き雇用等の人材確保方策をあらかじめ整えるように努めるものとする。

県は、土木・建築職などの技術職員が不足している被災地方公共団体への中長期派遣等による支援を行うため、技術職員の確保及び災害時の派遣体制の整備に努めるものとする。

2 防災中枢機能等の確保、充実

(1) 災害対策本部室（危機管理室）等

ア 県、県警察、市及び佐賀広域消防局は、災害時に防災活動の中枢機関となる災害対策本部及び現地災害対策本部等を設置する庁舎等について、雨水出水浸水想定区域又は高潮浸水想定区域（以下「浸水想定区域」という。）、土砂災害計画区域等の危険箇所等に配慮しつつ、情報通信機器の整備など必要な機能の充実を図るとともに、風水害に対する安全性の確保を図るための措置を講じる。

他の防災関係機関も、これに準じるよう努める。

イ 市は、情報通信機器を備えた常設の災害対策本部室（危機管理室）を整備する。

ウ 県及び市は、災害情報を一元的に把握し、共有することができる体制の整備を図り、災害対策本部の機能の充実・強化に努めるものとする。

(2) 食料等の確保

県、県警察、市及び佐賀広域消防局は、風水害が発生した場合、災害対策を実施する職

員は、少なくとも2日ないし3日間の連続した業務が予想されるため、平常時より、職員の食料・飲料水等の適切な備蓄・調達・輸送体制の整備を図るものとする。

他の防災関係機関も、これに準じるよう努める。

(3) 非常用電源の確保

県、県警察、市及び佐賀広域消防局並びに災害拠点病院等災害応急対策に係る機関は、風水害が発生した場合、電気が途絶することも予想されるため、再生可能エネルギー等の代替エネルギーシステムや電気自動車の活用を含め非常用電源施設、LPガス災害用バルク、燃料貯蔵設備等の整備を図り、十分な期間（最低3日間）の発電が可能となるような燃料の備蓄及び平常時からの点検、訓練等に努めるものとする。

他の防災関係機関も、これに準じるよう努める。

(4) 非常用通信手段の確保

県、県警察、市及び佐賀広域消防局並びに災害拠点病院等災害応急対策に係る機関は、風水害が発生した場合、通信が途絶することも予想されるため、平常時より、衛星通信等非常用通信手段の確保を図るものとする。

他の防災関係機関も、これに準じるよう努める。

3 防災拠点の整備

市は、災害時に市庁舎が被災した場合の代替機能を果たすとともに、災害時に市内の緊急物資輸送（ヘリポート機能を含む。）、備蓄、要員確保等の災害対策活動の拠点となり、さらに、平常時には防災に関する啓発、教育、訓練を行う場となる防災拠点の整備に努める。

また、市は、風水害時において、地域内での災害応急活動の現地拠点としての防災拠点の整備を図る。

《主な機能》

- 緊急物資、復旧資機材の集積配送スペース
- 地域の防災活動のためのオープンスペース
- ヘリポート機能
- 情報通信機能

4 コミュニティ（地区）防災拠点の整備

市は、住民の避難場所にもなり、また防災活動の拠点となる地区の防災拠点の整備を図るとともに、住民が容易に使用できる防災資機材等の整備に努める。

《主な機能》

- 避難所、備蓄施設（平時には地区住民のコミュニティの拠点）
- 避難場所としての広場
- 情報通信機器

5 道の駅防災拠点の整備

国、県及び市は、防災機能を有する道の駅を広域的な地域の防災拠点として位置付け、その機能強化に努める。

《主な機能》

- 避難所、備蓄施設
- 避難場所としての広場
- 情報通信機器

6 災害の未然防止

公共施設の管理者は、施設の緊急点検、応急復旧等を実施するための体制の整備、必要な資機材の備蓄に努める。

河川管理者、海岸管理者及び農業用排水施設の管理者、下水道管理者等は、ダム、せき、水門、ポンプ場等の適切な操作を行うマニュアルの作成、人材の養成を行う。

7 業務継続性の確保

県、市及び佐賀広域消防局は、災害発生時の応急対策等の実施や優先度の高い通常業務の継続のため、災害時に必要となる人員や資機材等を必要な場所に的確に投入するための事前の準備体制と事後の対応力強化を図る必要があることから、業務継続計画（BCP）の策定等により業務継続体制の確保を図るものとする。

また、実効性のある業務継続体制を確保するため、地域や想定される災害の特性等を踏まえつつ、必要な資源の継続的な確保、定期的な教育・訓練・点検等の実施、訓練等を通じた経験の蓄積や状況の変化等に応じた体制の見直し、計画の評価・検証等を踏まえた改訂などを行うものとする。

特に、県及び市は、災害時に災害応急対策活動や復旧・復興活動の主体として重要な役割を担うこととなるため、業務継続計画（BCP）の策定等にあたっては、少なくとも首長不在時の明確な代行順位及び職員の参集体制、本庁舎が使用できなくなった場合の代替庁舎の特定、電気・水・食料等の確保、災害時にもつながりやすい多様な通信手段の確保、重要な行政データのバックアップ並びに非常時優先業務の整理について定めておくものとする。

8 災害対応スタッフのバックアップ体制の構築

県、市及び防災関係機関は、大規模又は対応が長期化するような災害が発生する場合に備え、災害対応を行うスタッフのバックアップ体制の構築に努める。

(1) パーマネントスタッフ（防災関連業務経験者の登録）制度

市は、市危機管理防災課（総務対策部総括班）など、災害時に業務が集中することが予想される部署においてパーマネントスタッフ（防災関連業務経験者の登録）制度を導入し、バックアップ体制の構築を図る。

(2) 支所支援スタッフ制度

市は、災害時に各支所において、人員不足が生じることを想定し、支所支援スタッフとして予め登録し活用することによって、支所管内の円滑な災害対策の実施に資する体制の構築を図る。

9 救援活動拠点の確保

県及び市は、各防災関係機関相互の応援が円滑に行えるよう、警察・消防・自衛隊等の部隊の展開、宿営の拠点、ヘリポート、物資搬送設備等の救援活動拠点の確保及び活動拠点に係る関係機関との情報共有に努める。

なお、大規模災害時の住民等の緊急避難場所として市が指定する拠点避難場所を、当該救援活動拠点として活用することができる。

10 排水機能の向上

県は、これまでの豪雨災害で浸水停止した排水機場の耐水化を図るとともに、緊急的な対応を行うための排水ポンプ車の導入を行う。

第3項 相互の連携体制、広域防災体制の強化

県、佐賀広域消防局

市（総務対策部、建設・都市戦略対策部、環境対策部、市民生活対策部、保健福祉対策部、上下水道事業対策部）

市及び各防災関係機関は、風水害に対処するため、あらかじめ関係機関と十分協議のうえ、相互応援体制の整備に努める。

その際には、応援要請・受入れが迅速、円滑に実施できるよう要請の手順、情報伝達方法、連絡調整・受入窓口、指揮系統を明確にするなど、体制の整備に努める。

なお、協定の締結に当たっては、近隣の機関等に加えて、大規模な災害による同時被災を避ける観点から、遠方に所在する機関等との間の協定締結も考慮する。

県及び市は、大規模広域災害時に円滑な広域避難及び広域一時滞在が可能となるよう、大規模氾濫減災協議会など既存の枠組みを活用することにより国や他の地方公共団体との協力体制の構築に努めるとともに、他の地方公共団体との応援協定を締結するなど、災害時の具体的な避難・受入方法を含めた手順等を定めるよう努めるものとする。

1 市町村間の相互応援

市は、県内外の市町村との災害時相互応援協定の締結を推進する。

市は、必要に応じて、被災時に周辺市町が後方支援を担える体制となるよう、それぞれにおいて後方支援基地として位置付けるなど相互にあらかじめ必要な準備を整えるものとし、県は必要な調整を行う。

2 市と防災関係機関等との相互協力

市は、災害対策活動を円滑に実施するため、必要に応じて、防災関係機関又は民間団体等との協定の締結を進める。

3 相互協力協定等の締結促進

各防災関係機関は、災害時に相互連携し、円滑な防災活動が行われるよう、あらかじめ相互協力について定めるとともに、必要に応じて、民間団体等との協力協定等の締結を進め

る。

県及び市は、災害時に自らのみでは迅速かつ十分な対応が困難な場合に、他の地方公共団体からの物資の提供、人員の派遣、廃棄物処理等、相互に連携・協力し速やかに災害対応を実施できるよう、相互応援協定の締結に努めるものとする。

4 受援計画の策定

各防災関係機関は、災害の規模や被災地のニーズに応じて円滑に他の防災関係機関から応援を受けることができるよう、応援計画や受援計画の策定に努めるものとし、応援先・受援先の指定、応援・受援に関する連絡・要請の手順、災害対策本部との役割分担・連絡調整体制、応援機関の活動拠点、応援要員の集合・配置体制や資機材等の集積・輸送体制等について必要な準備を整えるものとする。

県及び市は、新型コロナウイルス感染症を含む感染症対策のため、応援職員の派遣に当たっては、派遣職員の健康管理やマスク着用等を徹底するものとする。

また、県及び市は、国や他の地方公共団体等からの応援職員等を迅速・的確に受け入れて情報共有や各種調整等を行うための受援体制の整備に努めるものとする。特に、庁内全体及び各業務担当部署における受援担当者の選定や応援職員等の執務スペースの確保を行うものとする。この時には会議室のレイアウトの工夫やテレビ会議の活用など、応援職員等の執務スペースの適切な空間の確保に配慮するものとする。また、応援職員等の宿泊場所の確保が困難となる場合も想定して、応援職員等に対して紹介できる、ホテル・旅館、公共施設の空きスペース、仮設の拠点や車両を設置できる空き地など宿泊場所として活用可能な施設等のリスト化に努めるものとする。

加えて、県及び市は、訓練等を通じて、被災市区町村応援職員確保システムを活用した応援職員の受け入れについて、活用方法の習熟、災害時における円滑な活用の促進に努める。

第4項 災害の拡大・二次災害の防止及び応急復旧活動

国、県、水防管理者、佐賀広域消防局

市（総務対策部、農林水産対策部、建設・都市戦略対策部、各支所対策部）

1 浸水被害の発生・拡大防止及び水防活動従事者の安全確保

市は、区域内の河川、海岸ごとに、重要水防区域、危険箇所等について具体的な水防工法を検討し、水防計画に定めておくものとする。

県及び市は、浸水被害の拡大防止のための移動式ポンプ等の水防用・応急復旧資機材の備蓄を図るとともに、不足する場合に備え、関係業界団体からの協力が得られるよう連携の強化を進める。

なお、水防計画の策定に当たっては、洪水・内水・高潮の発生時における水防活動その他の危険を伴う水防活動に従事する者の安全の確保を図るよう配慮するとともに、必要に応じて、河川管理者又は下水道管理者の同意を得た上で、河川管理者又は下水道管理者の協力について水防計画に定め、当該計画に基づく河川又は下水道に関する情報の提供等水防と河川管理等の連携を強化するものとする。

水災については、気候変動による影響を踏まえ、社会全体で被害を防止・軽減させるためのハード・ソフト対策を総合的かつ一体的に推進することを目的として、国（国土交通大臣）及び県知事が組織する「大規模氾濫に関する減災対策協議会」「県管理河川大規模氾濫に関する減災対策協議会」「流域治水協議会」等を活用し、国、県、市、河川管理者、水防管理者に加え、公共交通事業者、メディア関係者、利水ダム管理者等の集水域を含めた流域全体のあらゆる関係者が協働し、「流域治水」の取組を推進するための、密接な連携体制を構築するものとする。

また、市は、平常時より、災害による被害が予測される空き家等の状況の確認に努めるものとする。

さらに、市は、災害時に、適切な管理のなされていない空き家等に対し、緊急に安全を確保するための必要最小限の措置として、必要に応じて、外壁等の飛散のおそれのある部分や、応急措置の支障となる空き家等の全部又は一部の除却等の措置を行うものとする。

2 浸水想定区域の公表

(1) 洪水

国及び県は、洪水予報を実施する河川、洪水特別警戒水位に到達した旨の情報を提供する河川として指定した河川、特定都市河川、そのほか、一級河川又は二級河川のうち洪水による災害の発生を警戒すべきものとして国土交通省令で定める基準に該当する河川について、想定し得る最大規模の降雨により当該河川が氾濫した場合に浸水が想定される区域を洪水浸水想定区域として指定し、指定の区域、浸水した場合に想定される水深、浸水継続時間等を公表するとともに、市長に通知するものとする。

また、県は、その他の河川についても、防災上重要な施設の所在地に係る河川については、過去の浸水実績を活用する等、河川の状況に応じた簡易な方法も用いて、市及び防災関係機関等へ浸水想定情報を提供するよう努めるものとする。

市長は、洪水予報河川等に指定されていない中小河川について、河川管理者から必要な情報提供、助言等を受けつつ、過去の浸水実績等を把握したときは、これを水害リスク情報として住民、滞在者その他の者へ周知するものとする。

(2) 内水

県又は市は、雨水出水特別警戒水位に到達した旨の情報を提供する公共下水道等の排水施設として指定した排水施設、浸水被害対策区域内に存する公共下水道等の排水施設、特定都市河川流域内に存する公共下水道等の排水施設、そのほか、雨水出水による災害の発生を警戒すべきものとして国土交通省令で定める基準に該当する公共下水道等の排水施設について、想定し得る最大規模の降雨により当該排水施設に雨水を排除できなくなった場合又は当該排水施設から河川等に雨水を排除できなくなった場合に浸水が想定される区域を雨水出水浸水想定区域として指定し、指定の区域及び浸水した場合に想定される水深、浸水継続時間等を公表するとともに、県知事によっては市長に通知するものとする。

(3) 高潮

県は、高潮特別警戒水位に到達した旨の情報を提供する海岸として指定した海岸について、想定し得る最大規模の高潮による氾濫が発生した場合に浸水が想定される区域を高潮浸水想定区域として指定し、指定の区域及び浸水した場合に想定される水深、浸水継続時

間を公表するとともに、市長に通知するものとする。

(4) 浸水被害軽減地区

水防管理者は、洪水浸水想定区域内にある輪中堤防等盛土構造物が浸水の拡大を抑制する効用があると認めたとときには、河川管理者から必要な情報提供、助言等を受けつつ、浸水被害軽減地区に指定することができる。

3 民間事業者との連携

下水道管理者は、浸水被害対策区域において、民間の雨水貯留施設等の整備と連携して浸水被害の軽減を推進するものとする。

水防管理者は、委任を受けた民間事業者が水防活動を円滑に実施できるよう、あらかじめ、災害協定等の締結に努めるものとする。

4 土砂災害の発生、拡大防止

県及び市は、土砂災害の発生、拡大の防止を図るために必要な資機材の備蓄に努めるとともに、防災対策の実施のための体制を整備しておくものとする。

また、国及び県は、市長が防災活動や住民等への避難指示等の対応を適時適切に行えるよう支援するとともに、市民自らの避難の判断等にも参考となるよう、次の情報を発表するものとし、そのための体制を整備しておくものとする。

(1) 土砂災害警戒情報

大雨による土砂災害の危険度が高まった場合、佐賀地方気象台及び県は共同して土砂災害警戒情報を発表する。

(2) 土砂災害緊急情報

大規模な土砂災害が急迫している場合、特に高度な専門的知識及び技術が必要な場合は国が、その他の場合は県が緊急調査を行い、被害の想定される区域と時期に関する情報(土砂災害緊急情報)を市へ通知するとともに一般に周知する。

5 迅速かつ円滑な応急復旧体制の確立

県、市及びその他の防災関係機関は、平常時から国、他の地方公共団体等関係機関や、企業等との間で協定を締結するなど、連携強化を進めることにより、災害発生時に各主体が迅速かつ効果的な災害応急対策等が行えるように努めるものとし、協定締結などの連携強化に当たっては、訓練等を通じて、災害時の連絡先、要請手続き等の確認を行うなど、実効性の確保に留意するものとする。また、民間事業者に委託可能な災害対策に係る業務(被災情報の整理、支援物資の管理・輸送等)については、あらかじめ民間事業者との間で協定を締結しておく、輸送拠点として活用可能な民間事業者の管理する施設を把握しておくなど、民間事業者のノウハウや能力等を活用するものとする。

県、市及びライフライン事業者は、被災施設・設備の迅速な応急復旧を図るため、あらかじめ、図面等のデータの保存、情報収集・連絡体制、活動体制、広域応援体制等の確立に努め、特に人命に関わる重要施設、電気、通信等のライフライン施設については、早期に復旧できるよう体制等を強化するものとする。

また、ライフライン事業者は、ライフラインの被害状況の予測・把握及び緊急時の供給に

ついてあらかじめ計画を作成し、体制を整備するとともに、応急復旧に関して、あらかじめ事業者間で広域応援体制の整備に努めるものとする。

県、市及び防災関係機関は、他の関係機関と連携の上、災害時に発生する状況を予め想定し、各機関が実施する災害対応を時系列で整理した防災行動計画（タイムライン）を作成するよう努めるものとする。

また、災害対応の検証等を踏まえ、必要に応じて同計画の見直しを行うとともに、平時から訓練や研修等を実施し、同計画の効果的な運用に努めるものとする。

6 資機材等の確保

県、市及びライフライン事業者は、風水害の発生に備えるため、平常時から応急復旧に必要な各種資機材の保管状況を把握しておくよう努める。

県、市及びその他の防災関係機関は、燃料、発電機、建設機械等の応急・復旧活動時に有用な資機材について、地域内の備蓄量、公的機関・供給事業者等の保有量を把握した上で、不足が懸念される場合には、関係機関や民間事業者との連携に努めるものとする。なお、燃料については、あらかじめ石油販売業者と燃料の優先供給について協定の締結を推進するものとする。

県及び市は、速やかな災害応急対策ができるよう、建設業団体等との災害協定の締結を推進するものとするとともに、災害応急対策への協力が期待される建設業団体等の担い手の確保・育成に取り組むものとする。

7 県と市の役割分担

県及び市は、災害発生時の迅速かつ円滑な救助の実施体制の構築に向けて、あらかじめ救助に必要な施設、設備、人員等について意見交換を行うとともに、事務委任制度の積極的な活用により役割分担を明確化するなど、調整を行っておくものとする。

第5項 救助・救急、消防及び保健医療福祉活動体制の整備

国、自衛隊、海上保安部、県、県警察、佐賀広域消防局、医療機関 市（総務対策部、保健福祉対策部、富士大和温泉病院対策部）
--

国、県、市、医療機関及びその他の防災関係機関は、災害時における救助・救急、消防及び保健医療に係る情報の収集・連絡・分析等の重要性に鑑み、平時から情報連絡・災害対応調整等のルール化や通信手段の確保等を図るものとする。

また、県は、関係者と連携し保健医療福祉活動を効率的に行うため、保健医療福祉活動の総合調整機能の確立に努めることとする。

1 救助活動体制の整備

市及び佐賀広域消防局、県警察、自衛隊及び海上保安部は、大規模・特殊災害にも備えた救助用設備、資機材の拡充整備に努めるとともに、災害時にその機能が有効適切に運用できるように点検整備を実施する。

また、職員の安全確保を図りつつ、効率的な救助・救急活動を行うため、「顔の見える関係」を構築し信頼感を醸成するよう努め、相互の連携体制の強化を図るとともに、職員の教育訓練を行い、救助・救急機能の強化を図るものとする。

(1) 警察災害派遣隊の充実強化

県警察は、即応部隊及び一般部隊から構成される警察災害派遣隊について、実践的な訓練、装備資機材の充実等を通じて、広域的な派遣体制の整備を図るものとする。

(2) 緊急消防援助隊の充実強化

佐賀広域消防局は、緊急消防援助隊を充実強化するとともに、実践的な訓練を通じて、人命救助活動等の支援体制の整備に努めるものとする。

(3) ヘリコプターによる救助体制の充実強化

県は、風水害時に、ヘリコプターによる広域的かつ機動的な救助や、災害応急対策のための人員・物資の搬送が実施できる航空防災体制の強化に努める。

2 救急搬送体制の強化

佐賀広域消防局は、救急搬送能力を高め、搬送途上における救命率の向上を図るため、高規格救急自動車の導入、救急救命士の養成に努めるとともに、医療機関と連携した救急搬送体制の確立に努める。

さらに、負傷者が同時に多数発生した場合に対応できるよう救急業務計画の策定に努めるものとする。

3 消防活動体制の整備

市及び佐賀広域消防局は、平常時から消防本部、消防団及び自主防災組織等の連携強化を図り、区域内の被害想定の実施及びそれに伴う消防水利の確保、消防体制の整備に努める。

4 保健医療福祉活動体制の整備

(1) 災害拠点病院の整備

県は、災害拠点病院について、施設等の風水害に対する安全性の確保、風水害時の患者受入機能及び災害派遣医療チーム（DMAT）派遣機能の強化、患者搬送車の整備や応急用医療資機材の貸出などによる地域の医療施設を支援する機能等の強化を促進することにより、風水害時の医療体制の整備に努める。

市は、災害拠点病院について、次のとおり選定することとし、災害拠点病院においては、ヘリポートの整備や食料、飲料水、医薬品、非常電源用燃料の備蓄等の充実に努める。

ア 災害拠点病院

病 院 名	所 在 地
地方独立行政法人佐賀県医療センター好生館	佐賀市嘉瀬町大字中原 400 番地
国立大学法人佐賀大学医学部附属病院（研修機能担当）	佐賀市鍋島五丁目 1 番 1 号

イ 災害医療施設

病 院 名	所 在 地
独立行政法人国立病院機構佐賀病院	佐賀市日の出一丁目 20 番 1 号
富士大和温泉病院	佐賀市富士町大字梅野 1721 番地 1
三瀬診療所（スマイルセンター）	佐賀市三瀬村藤原 3882 番地 6

(2) ドクターヘリ基地・連携病院

県は、ドクターヘリ基地・連携病院について、次のとおり選定し、良質かつ適切な救急医療を効率的に提供する体制の確保に努める。

	病 院 名	所 在 地
基地病院	国立大学法人佐賀大学医学部附属病院	佐賀市鍋島五丁目 1 番 1 号
連携病院	地方独立行政法人佐賀県医療センター好生館	佐賀市嘉瀬町大字中原 400 番地

(3) 災害時保健医療福祉活動要領の普及・活用

県は、県内において大規模災害が発生し保健医療福祉活動の総合調整を行う必要がある場合の活動を規定した「佐賀県健康福祉部災害時保健医療活動要領（平成 31 年 1 月策定）」を関係者に普及し、医療をはじめとする専門的な支援者の協力を得て、保健医療福祉対策を指揮調整する。

(4) 災害時医療救護マニュアルの普及・活用

富士大和温泉病院においては、県が医療活動の手順を規定した「災害時医療救護マニュアル（平成 15 年 9 月策定）」に基づき、迅速かつ的確な医療活動に役立てる。

(5) 大学病院等との連携

富士大和温泉病院は、風水害時における救急医療を確保するため、大学病院、公的医療機関、市医師会等と協力連携の強化に努める。

(6) 医療応援体制の整備

県、市、佐賀広域消防局及び医療機関は、消防と医療機関及び医療機関相互の連絡体制の整備を図るとともに、対応する患者の分担など、医療機関の連絡・連携体制についての計画を作成するよう努める。

(7) 広域災害・救急医療情報システムによる情報収集・伝達

富士大和温泉病院は、県が整備した「広域災害・救急医療情報システム」の操作等の研修・活用訓練を定期的実施するなどして、災害時の医療活動に必要な情報を迅速かつ正確に収集・伝達できる体制を整備する。

また、災害時の医療機関の機能を維持し、広域災害・救急医療情報システム等の稼働に必要なインターネット接続を確保するため、非常用通信手段の確保に努めるものとする。

(8) 市における災害時医療体制の整備

市は、佐賀広域消防局と医療機関、及び医療機関相互の連絡体制についての計画の作成に努める。

(9) 救護資機材の整備の充実

日本赤十字社佐賀県支部は、自己完結型による災害救護体制が確立できるよう必要な災害救護資機材の整備充実を図るとともに、救護物資について、災害時に迅速な配分ができ

るよう分散配置に努める。

(10)災害時緊急医薬品等の備蓄

国、県及び市は、医薬品等の安定的な供給体制の確保を図るとともに、災害時緊急医薬品等の備蓄に努める。

第6項 緊急輸送活動

国、海上保安部、県、県警察、道路管理者、JR九州
市（総務対策部、経済対策部、農林水産対策部、建設・都市戦略対策部、交通事業対策部、各支所対策部）

1 緊急輸送ネットワークの形成及び輸送機能の強化

県及び市は、多重化や代替性・利便性等を考慮しつつ、風水害時の緊急輸送活動のために確保すべき道路、港湾、漁港、飛行場等の輸送施設及び物資の受け入れ、搬送などの輸送拠点（集積拠点を兼ねる。以下同じ。）について把握・点検するものとする。

また、これらを調整し、災害に対する安全性を考慮しつつ、関係機関と協議のうえ、県が開設する広域物資輸送拠点、市が開設する地域内輸送拠点を経て、各指定避難所に物資を届ける緊急輸送ネットワークの形成を図るとともに、関係機関等に対し周知を図るものとする。

県は、広域物資輸送拠点・地域内輸送拠点の効率的な運営を図るため、速やかに、運営に必要な人員や資機材等を運送事業者等と連携して確保するよう努めるものとする。

(1) 輸送拠点の指定

市は、被災地外からの救援物資の受け入れ、一時保管、積替え・配送等の輸送拠点をあらかじめ指定する。

輸送拠点は、第2節第2項の「4 防災拠点の整備」で示した箇所と同じとする。

(2) 輸送施設の指定

ア 航空輸送施設の指定

市は、風水害時において、ヘリコプター等による傷病者や、災害応急対策のための人員・物資の搬送を迅速に行うため、県指定の航空輸送施設（陸上自衛隊目達原駐屯地、佐賀空港、防災航空センター）を活用する。

イ 陸上輸送施設（緊急輸送道路ネットワーク）の指定

道路は、風水害時において、救急搬送、救援物資の輸送に重要な役割を担っていることから、国、県及び市は、輸送拠点や海上輸送施設、航空輸送施設に配慮し、緊急輸送道路を指定し、緊急輸送道路ネットワークを構築する。

(ア) 第1次緊急輸送道路

市内外の広域的な輸送に不可欠な、高速自動車国道、一般国道（指定区間のみ）と高速自動車道インターチェンジ及び輸送拠点等とを結ぶ幹線道路

(イ) 第2次緊急輸送道路

第1次道路とネットワークを構成し、市庁舎、警察署、消防署などの防災活動の拠点となる施設を相互に接続する幹線道路

(3) 輸送拠点、輸送施設の風水害に対する安全性の確保

市は、輸送拠点及び輸送施設に指定された施設等について、風水害に対する安全性の確保を図るため必要があれば、計画的に整備に努める。

(4) 運送事業者等との連携

県及び市は、緊急輸送活動の機能強化のため、必要に応じ、緊急輸送に係る調整業務等への運送事業者等の参加、物資の輸送拠点における運送事業者等を主体とした業務の実施、物資の輸送拠点として運送事業者等の施設を活用するための体制整備を図るものとする。

また、県及び市は、フォークリフトなどを使用した効率的な荷役作業を行うことにより、被災者に物資を円滑に届けることが可能になるため、あらかじめ荷役機器の調達先について検討を行い、必要に応じて民間企業等と協定を締結するように努める。

2 道路輸送の確保

(1) 道路交通管理体制の整備

道路管理者は、緊急輸送道路について、道路施設及び交通管制センター、信号機、交通情報板等交通管制施設の風水害に対する安全性の確保に努める。

(2) 関係機関等との協力関係の構築

道路管理者は、民間団体等と協定を締結するなど、災害発生後の道路の障害物の除去による道路啓開、応急復旧等に必要な人員、資機材等の確保体制の整備を進めるとともに、協議会の設置等による道路管理者相互の連携のもと、あらかじめ道路啓開等の計画を立案する。

(3) 緊急輸送車両等の確保

市は、緊急輸送が円滑に実施されるよう、運送関係団体や物流事業者等と物資の輸送に関する協定を締結するなど、緊急輸送体制の整備を進める。

(4) 緊急開口部の活用

市は、避難、救護、復旧活動等の効率化及び迅速化を図るため、西日本高速道路株式会社と連携し、長崎自動車道金立サービスエリアの上下線に設置した緊急開口部の活用を図る。

3 鉄道輸送の確保

市は、鉄道輸送による緊急輸送が行われるよう、鉄道事業者との協力体制の整備を進める。

4 海上輸送の確保

市は、関係団体との協定締結を検討するなど、緊急輸送のための海上輸送の協力体制の整備を進める。

海上保安部では、次に掲げるようなものについて巡視船艇による緊急輸送活動が可能のため、市は、要請手続等について海上保安部と調整する。

(1) 救助・救急活動及び医療活動の従事者並びに医薬品等人命救助に要する人員及び物資

(2) 消防、水防活動等災害拡大防止のための人員及び物資

(3) 政府災害対策要員、地方公共団体災害対策要員、情報通信、電力、ガス施設保安要員

等初動の応急対策に必要な要員等

(4) 負傷者等の医療機関への搬送

(5) 緊急輸送に必要な輸送施設、輸送拠点の応急復旧、交通規制等に必要な人員及び物資等

5 航空消防防災体制の強化

県は、風水害時にヘリコプターを活用した広域的かつ機動的な緊急輸送活動が実施できるよう、航空消防防災体制を整備する。

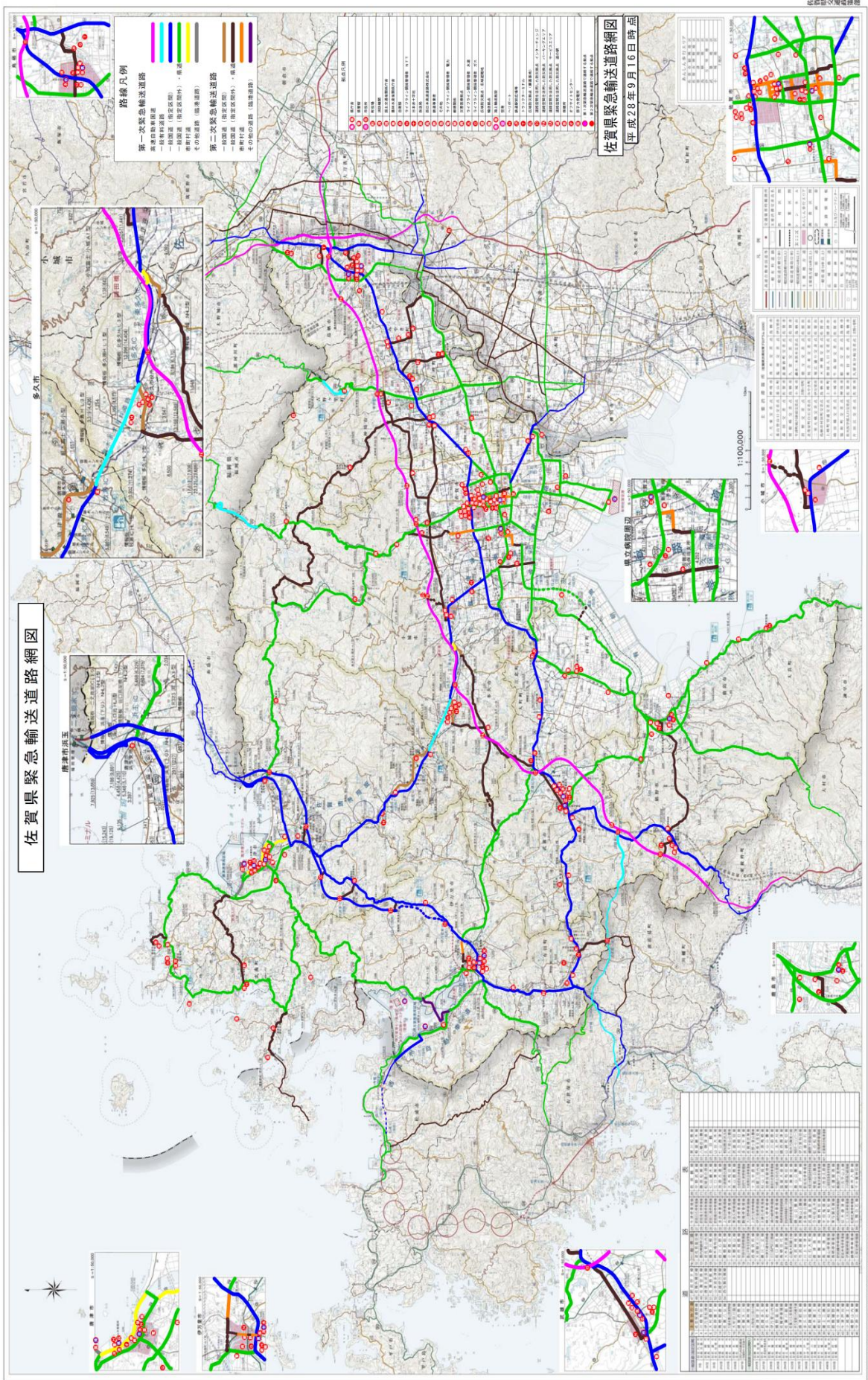

佐賀市緊急輸送道路

佐賀県が指定する第1次及び第2次緊急輸送道路とネットワークを構成し、佐賀市庁舎などの防災拠点となる施設等に接続する道路とする。

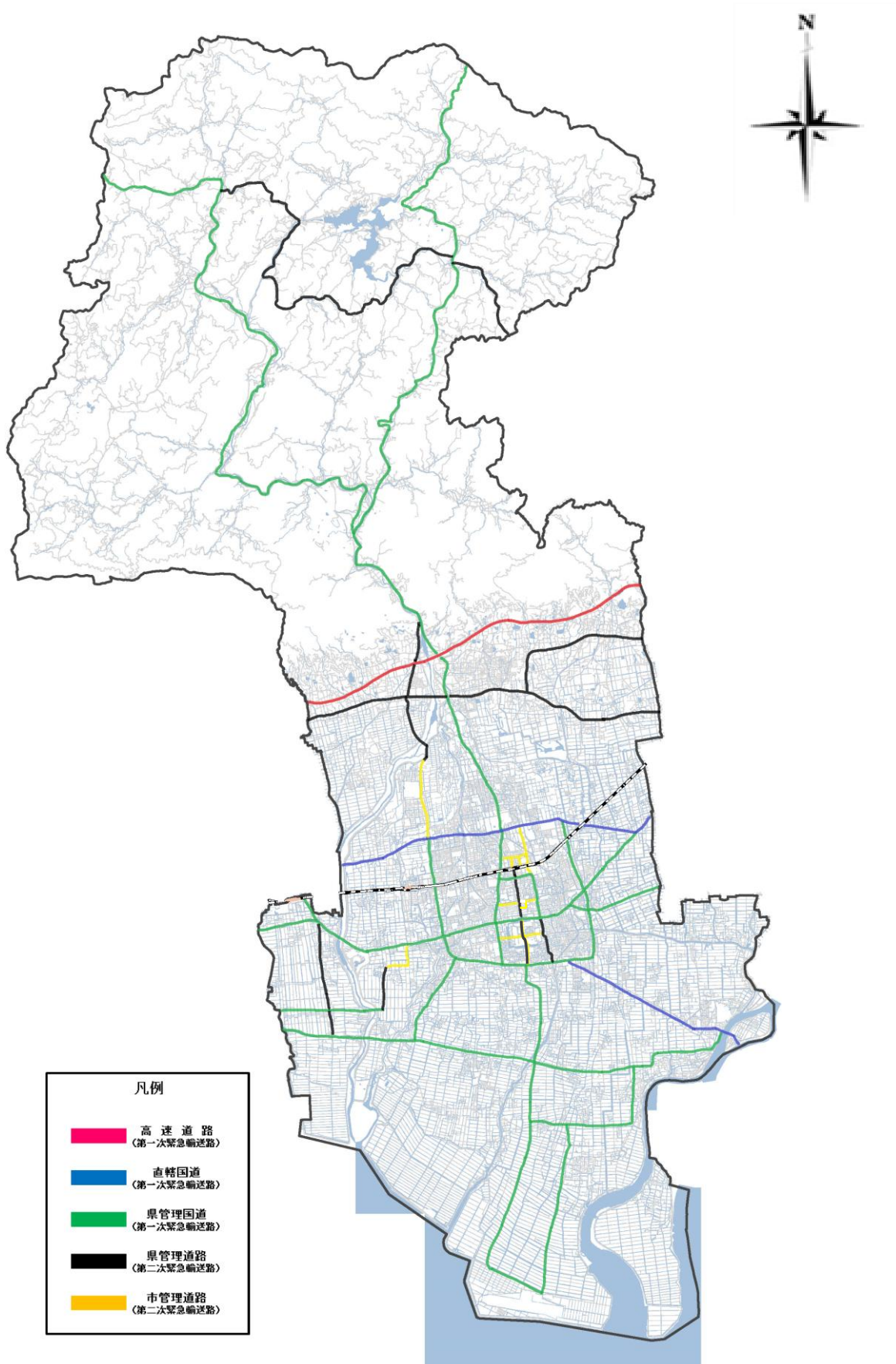

第7項 避難及び情報提供活動

国、県、学校「幼稚園、認定こども園、小学校、中学校、義務教育学校、高等学校及び特別支援学校」（以下「学校等」という。）、病院等、社会福祉施設（保育所等の第二種社会福祉事業を実施する施設を含む。以下同じ。）、不特定多数が使用する特定施設等の管理者市（総務対策部、建設・都市戦略対策部、市民生活対策部、保健福祉対策部、教育対策部、各支所対策部）

1 市の避難計画

市は、避難指示等の発令区域・タイミング、指定緊急避難場所、避難経路等の住民の避難誘導等警戒避難体制をあらかじめ計画するものとする。

その際、水害と土砂災害、複数河川の氾濫、台風等による高潮と河川洪水との同時発生等、複合的な災害が発生することを考慮するよう努めるものとする。

また、安全な場所にいる人まで指定緊急避難場所等へ避難した場合、混雑や交通渋滞が発生するおそれ等があることから、災害リスクのある区域に絞って避難指示等の発令対象区域を設定するとともに、必要に応じて見直すものとする。

(1) 全庁をあげた体制の構築

市は、躊躇なく避難指示等を発令できるよう、平常時から災害時における優先すべき業務を絞り込むとともに、当該業務を遂行するための役割を分担するなど、全庁をあげた体制の構築に努めるものとする。

県は、市に対し、避難指示等の発令基準の策定を支援するなど、市の防災体制確保に向けた支援を行うものとする。

(2) 避難指示等の判断・伝達マニュアルの作成

市は、避難指示等の迅速・的確な判断をするために、国が策定した「避難指示等に関するガイドライン（令和3年5月）」に沿って、豪雨、洪水、土砂災害等の災害事象の特性、収集できる情報を踏まえつつ、避難すべき区域や判断基準を明確にしたマニュアルを整備するものとする。また、定めた基準に基づき適正な運用を行うとともに、判断基準について随時見直すものとする。

また、避難指示等を発令する際に、国又は県に必要な助言を求めることができるよう、連絡調整窓口、連絡の方法を取り決めておくとともに、連絡先の共有を徹底しておくなど、必要な準備を整えておくものとする。

ア 洪水等

市は、洪水等に対する住民の警戒避難体制として、洪水予報河川等については、水位情報、堤防等の施設に係る情報、台風情報、洪水警報等により具体的な避難指示等の発令基準を設定する。

それら以外の河川等についても、氾濫により居住者や地下空間、施設等の利用者に命の危険を及ぼすと判断したものについては、洪水警報の危険度分布等により具体的な避難指示等の発令基準を策定する。

また、避難指示等の発令対象区域については、受け取った居住者・施設管理者等が危機感を持つことができるようにする必要がある。そのため、命を脅かす洪水等のおそれ

のある範囲を適切に絞り込んで発令できるよう、発令範囲をあらかじめ具体的に設定するとともに、必要に応じて見直すよう努める。（「市全域」といった発令は避ける。）

県は、これらの基準及び範囲の設定及び見直しについて、必要な助言等を行う。

イ 土砂災害

市は、土砂災害に対する住民の警戒避難体制として、土砂災害警戒情報が発表された場合に直ちに避難指示等を発令することを基本とした具体的な避難指示等の発令基準を設定するものとする。

また、面積の広さ、地形、地域の実情等に応じて市をいくつかの地域に分割した上で、大雨警報（土砂災害）の危険度分布等を用い、危険度の高まっている領域が含まれる地域内の全ての土砂災害警戒区域等に絞り込んで避難指示等を発令できるよう、発令範囲をあらかじめ具体的に設定するとともに、必要に応じて見直すよう努めるものとする。

ウ 高潮災害

市は、高潮災害に対する住民の警戒避難体制として、高潮警報等が発表された場合に直ちに避難指示等を発令することを基本とした具体的な避難指示等の発令基準を設定するものとする。

また、潮位に応じた想定浸水範囲を事前に確認し、想定最大までの高潮高と避難対象地域の範囲を段階的に定めておくなど、高潮警報等の予想最高潮位に応じて想定される浸水区域に避難指示等を発令できるよう、発令範囲をあらかじめ具体的に設定するとともに、必要に応じて見直すよう努めるものとする。

(3) 指定緊急避難場所及び指定避難所

ア 指定緊急避難場所

(ア) 指定基準

市は、被災が想定されない安全区域内に立地する施設等又は安全区域外に立地するが災害に対して安全な構造を有し、想定される洪水等の水位以上の高さに避難者の受入れ部分及び当該部分への避難路を有する施設であって、災害発生時に迅速に避難場所の開放を行うことが可能な管理体制等を有するものを災害種別ごとに指定する。

また、災害の想定等により必要に応じて、近隣の市町村の協力を得て、指定緊急避難場所を近隣市町村に設けるものとする。

イ 指定避難所

(ア) 指定基準

(a) 市は、被災者を滞在させるために必要となる適切な規模を有し、速やかに被災者等を受け入れること等が可能な構造又は設備を有する施設であって、想定される災害による影響が比較的少なく、災害救援物資等の輸送が比較的容易な場所にあるものを指定するものとする。

(b) 市は、指定避難所内の一般避難スペースでは生活することが困難な障害者、医療的ケアを必要とする者等、の要配慮者のため、必要に応じて、福祉避難所として指定避難所を指定するよう努めるものとする。特に、医療的ケアを必要とする者に対しては、人工呼吸器や吸引器等の医療機器の電源の確保等の必要な配慮をするよう努めるものとする。

- (c) 市は、福祉避難所として要配慮者を滞在させることが想定される施設にあっては、要配慮者の円滑な利用を確保するための措置が講じられており、また、災害が発生した場合において要配慮者が相談等の支援を受けることができる体制が整備され、主として要配慮者を滞在させるために必要な居室が可能な限り確保されるものを指定するものとする。特に、要配慮者に対して円滑な情報伝達ができるよう、多様な情報伝達手段の確保に努めるものとする。
- (d) 市は、指定緊急避難場所は災害種別に応じて指定がなされていること及び緊急の避難の際には発生するおそれのある災害に適した指定緊急避難場所を避難先として選択すべきであることについて、日頃から住民等への周知徹底に努めるものとする。また、指定緊急避難場所と指定避難所の役割が違うことについて、日頃から住民等への周知徹底に努めるものとする。
- (e) 指定緊急避難場所と指定避難所は相互に兼ねることができるが、指定緊急避難場所と指定避難所が相互に兼ねる場合においては、特定の災害においては当該施設に避難することが不相当である場合があることを日頃から住民等へ周知徹底するよう努めるものとする。
- (f) 市は、福祉避難所について、受入れを想定していない避難者が避難してくることがないように、必要に応じて、あらかじめ福祉避難所として指定避難所を指定する際に、受入れ対象者を特定して公示するものとする。
- (g) 市は、前述の公示を活用しつつ、福祉避難所で受け入れるべき要配慮者を事前に調整の上、個別避難計画等を作成し、要配慮者が、避難が必要となった際に福祉避難所へ直接避難することができるよう努めるものとする。
- (h) 市は、学校を指定避難所として指定する場合には、学校が教育活動の場であることに配慮するものとする。また、指定避難所としての機能は応急的なものであることを認識の上、指定避難所となる施設の利用方法等について、事前に教育委員会等の関係部局や地域住民等の関係者と調整を図ることとする。
- (i) 避難者1人当たり概ね2㎡以上確保できる施設であることとする。

(1) 機能の強化

市は、あらかじめ指定避難所の機能の強化を図るため、次の対策を進める。

対策に当たっては、要配慮者、男女双方の視点並びに家庭動物を連れて避難する人がいることなど地域の実情に応じて居住空間に配慮する必要がある。

具体的には、指定避難所等における女性や子供等に対する性被害・DVの発生を防止するため、女性用と男性用のトイレを離れた場所に設置する、トイレ・更衣室・入浴施設等は昼夜問わず安心して使用できる場所に設置する、照明を増設する、性暴力・DVについての注意喚起のためのポスターを掲載するなど、女性や子供等の安全に配慮するよう努めるものとする。また、警察、病院、女性支援団体との連携の下、被害者への相談窓口情報の提供を行うよう努めるものとする。

市は、災害の規模にかんがみ、必要な避難所を、可能な限り当初から開設するよう努めるものとする。

市は、指定避難所だけでは施設が量的に不足する場合には、国や県及び独立行政法人等が所有する研修施設、ホテル・旅館等の活用も含め、可能な限り多くの避難所を

開設し、ホームページやアプリケーション等の多様な手段を活用して周知するよう努めるものとする。特に、要配慮者に配慮して、被災地域外の地域にあるものを含め、ホテル・旅館等を実質的に福祉避難所として開設するよう努めるものとする。

市は、特定の指定避難所に避難者が集中し、収容人数を超えることを防ぐため、ホームページやアプリケーション等の多様な手段を活用して避難所の混雑状況を周知する等、避難の円滑化に努めるものとする。

市は、指定避難所における感染症対策のため、避難者の健康管理や避難所の衛生管理、十分な避難スペースの確保、適切な避難所レイアウト等の必要な措置を講じるよう努めるものとする。

また、感染症対策について、感染症患者が発生した場合の対応を含め、平常時から防災担当部局と保健福祉担当部局が連携して、必要な場合には、ホテルや旅館等宿泊施設の活用を含めて検討するよう努めるものとする。

なお、指定避難所の物資等の備蓄に当たっては、「県・市町の物資に関する連携備蓄体制整備要領」及び「佐賀市防災備蓄計画」に基づき、県・市において整備するものとし、備蓄品の調達にあたっては、要配慮者、女性、子供にも配慮するものとする。

- (a) 必要に応じ、あらかじめ避難所内の空間配置図、レイアウト図などの施設の利用計画を作成、また、換気、照明など良好な生活環境を確保するための設備の整備とともに必要に応じた電力容量の拡大
- (b) 非常用電源、ガス設備、衛星携帯電話等の通信機器・衛星通信を活用したインターネット機器、空調、就寝スペース、更衣室、仮設トイレ（洋式トイレが望ましい）、マンホールトイレ、マット、簡易ベッド、貯水槽、井戸、給水タンク等のほか、多機能トイレなど要配慮者にも配慮した避難の実施に必要な施設・設備の整備
また、停電時においても、施設・設備の機能が確保されるよう、再生可能エネルギーの活用を含めた非常用発電設備等の整備
- (c) テレビ、ラジオ等被災者が災害情報を入手するのに必要な機器の整備
- (d) 指定避難所又はその近傍での地域完結型備蓄施設の確保、及び食料、飲料水、常備薬、マスク、消毒液、段ボールベッド、パーティション、炊き出し用具、毛布等避難生活に必要な物資や感染症対策に必要な物資の備蓄・供給体制の確立
- (e) 飲料水の給水体制の整備
- (f) 支援者等の駐車スペースの確保

(4) 拠点避難場所

拠点避難場所は、指定緊急避難場所の指定基準に加え、次の条件を満たすものであること。

ア 面積は概ね3ha以上であること。

イ 備蓄倉庫、夜間照明等の災害対応機能を有すること。

ウ 警察・消防・自衛隊等の部隊の展開、宿営の拠点、ヘリポート、物資搬送設備等の救援活動拠点としても活用できること。

拠点避難場所一覧

施設名	所在地
佐賀市健康運動センター	佐賀市高木瀬町大字長瀬 2553 番地

(5) 緊急避難場所

緊急避難場所は、指定緊急避難場所の指定基準を満たす一定規模のスペースを有する公園、学校のグラウンド等の場所とする。

(6) 地区指定避難場所

地区指定避難場所は、指定緊急避難場所の指定基準に加え、次の条件を満たすものであること。

ア 当該地区指定避難場所が、当該地区を範囲とする市が認定した自主防災組織によって作成された防災計画等において、災害の発生又はおそれがある場合に危険を回避するため、緊急的に避難する場所又は施設として記載されていること。

イ 自主防災組織において地区指定避難場所を開設・運営する体制が整備されていること。

ウ 避難の状況等について、自主防災組織による市への連絡手段が整備されていること。

なお、市は、避難者の一時的な避難生活を考慮し、地区指定避難場所へ防災ラジオ、毛布、LEDランタン等の資機材等の配備について検討するものとする。

(7) 災害の規模、避難者の状況等に応じた避難所の開設

市は、指定避難所（1次避難所、2次避難所、3次避難所）の中から、災害の状況、規模、避難者の状況を勘案し、必要に応じて開設する避難所を決定することとする。

なお、避難指示等が発令されていない地域において、住民が自主的に避難する場合は、1次避難所である公民館等を優先して用いる。

(8) 指定緊急避難場所及び指定避難所の周知対策

市は、指定緊急避難場所又は指定避難所となる施設等の周知を図り、住民の適切な避難行動につなげるため、指定緊急避難場所及び指定避難所に表示看板を設置する。表示看板には、災害状況に応じた指定緊急避難場所又は指定避難所利用の適合又は不適合に関する表記・外国語表記・標高表記等を行う。

(9) 避難路及び誘導體制

ア 市は、住民の人命の安全を第一に、住民が徒歩で確実に安全な場所に避難できるよう、あらかじめ避難路を指定するとともに、標識等を設置し、住民への周知徹底を図る。

また、指定緊急避難場所に通じる避難階段、通路等を整備し、その安全性の点検及び避難時間短縮のための工夫・改善に努めるものとする。

イ 市は、高齢者、障がい者等の避難行動要支援者を適切に避難誘導し、安否確認を行うため、住民、自主防災組織等の協力を得ながら、平常時から、次の事項等に留意した避難行動要支援者の情報の把握・共有、避難誘導體制の整備を図る。

(ア) 避難行動要支援者の実態把握

(イ) 避難路の整備及び選定

(ウ) 避難所の受入環境

(エ) 避難誘導責任者及び援助者の選定

- ウ 市は、避難誘導にあたっては、避難路や指定緊急避難場所等を含め地域の实情に詳しくない旅行者等の一時滞在者がいることにも配慮するとともに、訪日外国人旅行者等避難誘導の際に配慮を要する来訪者への情報伝達体制等の整備に努めるものとする。
- エ 市は、避難時の周囲の状況等により、避難のために移動を行うことがかえって危険を伴う場合等やむを得ないと住民等自身が判断する場合は、「近隣の安全な場所」への移動又は「屋内安全確保」を行うべきことについて、日頃から住民等への周知徹底に努めるものとする。
- オ 市は、市地域防災計画の中に、避難誘導や上記ア～エに関する計画を定めておくものとし、浸水想定区域及び土砂災害警戒区域の指定を受けた場合においても、避難に必要な事項等について市地域防災計画に定めておくものとする。
- カ 佐賀中部保健福祉事務所等は、新型インフルエンザ等感染症等（指定感染症及び新感染症を含む。）発生時における自宅療養者等の被災に備えて、災害発生前から、県及び市の関係する部局との連携の下、ハザードマップ等に基づき、自宅療養者等が危険エリアに居住しているか確認を行うよう努めるものとする。また、市の関係課との連携の下、自宅療養者等の避難の確保に向けた具体的な検討・調整を行うとともに、必要に応じて、自宅療養者等に対し、避難の確保に向けた情報を提供するよう努めるものとする。これらのことが円滑に行えるよう新型インフルエンザ等感染症等発生前から関係機関との調整に努めるものとする。
- キ 自宅療養者等が指定避難所に避難する可能性を考慮し、関係各課は、避難所の運営に必要な情報を共有するものとする。

(10)指定避難所の管理運営

市は、指定避難所の管理運営を円滑に実施するため、県が策定した「避難所マニュアル策定指針」及び「避難所運営マニュアル作成モデル」等に基づき、指定避難所の開設手順や避難者の受入方法、運営組織等の必要な事項について、運営マニュアル等をあらかじめ定め、訓練を実施するものとする。

この際、住民等への普及に当たっては、住民等が主体的に指定避難所を運営できるように配慮するよう努めるものとする。特に、夏季には熱中症の危険性が高まるため、熱中症の予防や対処法に関する普及啓発に努めるものとする。

また、指定管理施設が指定避難所となっている場合には、指定管理者との間で事前に指定避難所運営に関する役割分担等を定めるよう努めるものとする。

市及び各指定避難所の運営者は、指定避難所の良好な生活環境の継続的な確保のために、専門家、NPO・ボランティア等との定期的な情報交換や避難生活支援に関する知見やノウハウを有する地域の人材の確保・育成に努めるものとする。

市は、指定避難所を開設する場合は、「避難所における新型コロナウイルス感染症への対処方針」に基づき、感染症対策の徹底を図るものとする。

(11)避難生活上必要となる基本的事項

ア 情報の提供

避難所生活で必要な情報として、初動期には安否情報、医療救護情報、水・食料等生活物資情報、復旧期には教育や仮設住宅情報、生活再建に向けての情報提供システムを整備する。

なお、要配慮者に配慮した情報提供を行うためには、ボランティアが重要な役割を果たすが、ほかに情報を提供する機器について整備に努める。

イ 飲料水、食料、生活物資の供給

水、食料、物資の供給については避難者ニーズの的確な把握と公平な配分に心がけるとともに、初動期には生命維持を最優先に質・量の供給を、復旧過程期以降には健康保持や避難者のニーズの多様性にも配慮した供給を図る必要がある。

ウ 保健衛生（トイレ、簡易入浴施設、ごみ処分）

負傷した避難者や避難生活中における軽度の疾病に対処することができるよう、応急救護施設の整備、また、避難所内の環境整備を図るため、トイレ、簡易入浴施設の用意、ごみの処理方法等、季節を考慮した対応を検討する。

エ プライバシーの確保

長期にわたる避難所での集団生活により、精神的な疲労がたまり、健康を害したり、トラブルを起こしたりすることが考えられるため、避難所生活の長期化に備えたプライバシーの確保対策を検討しておく。

また、男女のニーズの違い等への配慮した環境確保に努める。

オ 高齢者、障がい者、児童、外国人、妊産婦等に配慮した対応

市が策定した避難行動要支援者の全体計画に基づき、平常時から地域内の避難行動要支援者の実態把握に努め、災害時における避難所では災害情報の提供や要配慮者用スペースの確保、必要な育児・介護・医療用品の調達等、避難所生活について十分配慮する。

このため、避難所において、保健師等による巡回健康相談を実施できるよう体制を整備し、要配慮者に配慮した福祉避難所の設置など、多様な避難所の確保に努める。

カ 在宅等被災者に配慮した対応

自宅や車上など避難所以外で避難生活を送る者でも、ライフラインの被災等により物資や情報等が届かない場合には、必要に応じて、近隣の避難所において物資の供給や情報の提供等を行うよう配慮する必要がある。

また、こうした者のほか、災害により孤立化する危険のある地域の被災者、応急仮設住宅として供与される賃貸住宅への避難者、所在が把握できる広域避難者に対しても情報を提供できる体制の整備に努めるものとする。

キ 市外に避難する被災者に対して、必要な情報や支援・サービスを容易かつ確実に受け渡すことができるよう、被災者の所在地等の情報を避難先の自治体と共有する仕組みの円滑な運用・強化を図るものとする。

ク 車中泊者等への対応

市は、大規模な駐車場について調査・把握を行い、被災者が車上生活やテント生活を送るため使用できるよう施設管理者と協定を締結するとともに、指定避難所に準じた運営を行えるよう地域住民や企業等も含め、体制を検討する。

ケ ホームレスへの対応

市は避難所に避難したホームレスについて、住民票の有無等に関わらず適切に受け入れるよう、地域の実情や他の避難者の心情等について勘案しながら、あらかじめ受け入れる方策について定めるよう努めるものとする。

コ 家庭動物との避難への対応について

市は、指定緊急避難場所や避難所に家庭動物と同行避難した被災者について、適切に受け入れるとともに、避難所等における家庭動物の受入状況を含む避難状況等の把握に努めるものとする。

サ 市は、指定避難所等における女性や子供等に対する性被害・DVの発生を防止するため、女性用と男性用のトイレを離れた場所に設置する、トイレ・更衣室・入浴施設等は昼夜問わず安心して使用できる場所に設置する、照明を増設する、性被害・DVについての注意喚起のためのポスターを掲載するなど、女性や子供等の安全に配慮するよう努めるものとする。また、警察、病院、女性支援団体との連携の下、被害者への相談窓口情報の提供を行うよう努めるものとする。

2 広域避難体制の整備

県及び市は、大規模広域災害時に円滑な広域避難及び広域一時滞在が可能となるよう、必要に応じ、他の地方公共団体との応援協定の締結や、広域避難における居住者等及び広域一時滞在における被災住民（以下「広域避難者」という。）の運送が円滑に実施されるよう運送事業者等との協定の締結など、災害時の具体的な避難・受入方法を含めた手順等を定めるものとする。

市は、地域防災計画に定めるところにより、消防機関、警察、民生委員・児童委員、社会福祉協議会、自主防災組織など避難支援等に携わる関係者に対し、避難行動要支援者本人及び避難支援等実施者の同意ある場合には、あらかじめ個別避難計画を提供するものとする。また、多様な主体の協力を得ながら、避難行動要支援者に対する情報伝達体制の整備、避難支援・安否確認体制の整備、避難訓練の実施等を一層図るものとする。その際、個別避難計画情報の漏えいの防止等必要な措置を講じるものとする。

市は、個別避難計画が作成されていない避難行動要支援者についても、避難支等が円滑かつ迅速に実施されるよう、平常時から、避難支援等に携わる関係者への必要な情報の提供、関係者間の事前の協議・調整その他の避難支援体制の整備など、必要な配慮をするものとする。

市は、地区防災計画が定められている地区において、個別避難計画を作成する場合は、地区防災計画との整合が図られるよう努めるものとする。また、訓練等により、両計画の一体的な運用が図られるよう努めるものとする。

3 学校等、病院等、社会福祉施設等の避難計画

(1) 学校等

ア 避難計画等の整備

学校等の管理者は、風水害時における園児、児童、生徒及び学生（以下「生徒等」という。）の安全を確保するため、避難場所、避難路、誘導責任者、誘導方法等についての避難計画を作成する。

また、災害発生時における生徒等の保護者への引渡し方法について、あらかじめ定め保護者へ周知しておくものとする。

イ 教育訓練の実施

学校長は、避難計画等に基づき、職員や生徒等に対する防災教育及び防災訓練の実施に努める。

(2) 病院等

ア 避難計画等の整備

病院等の管理者は、風水害時に備え、緊急連絡体制、避難場所、避難路、誘導責任者、患者の移送に必要な資機材の確保、避難時における医療の維持方法等についての避難計画を作成する。

特に、夜間等における消防機関等への緊急通報及び入院患者の避難誘導體制に配慮した体制の整備を図る。

イ 教育訓練の実施

病院等の管理者は、避難計画等に基づき、職員等に対する防災教育及び防災訓練の実施に努める。

(3) 社会福祉施設

ア 避難計画等の整備

社会福祉施設の管理者は、誘導責任者、避難路、避難場所、入所者等の移送に必要な資機材の確保、関係機関との連携方策等についての避難計画を作成する。

イ 教育訓練の実施

社会福祉施設の管理者は、避難計画等に基づき、職員等に対する防災教育及び防災訓練の実施に努める。

(4) 不特定多数の者が使用する特定施設等

不特定多数の者が使用する特定の施設等の管理者は、あらかじめ、職員の役割分担、動員計画及び緊急連絡体制、誘導責任者、避難場所、避難路などについての避難計画を作成するとともに、防災訓練を実施するものとする。

なお、必要に応じ、多数の避難者の集中や混乱にも配慮した計画、訓練とするよう努める。

(5) 県、市による指導等の充実

県及び市は、施設等の管理者が、適切な避難計画を策定し、適切な避難訓練等を実施できるよう、必要な指導・助言等を行うものとする。また、学校等が保護者との間で、災害発生時における児童生徒等の保護者への引渡しに関するルールを、あらかじめ定めるよう促すものとする。

市は、小学校就学前の子どもたちの安全で確実な避難のため、災害発生時における幼稚園・保育所・認定こども園等の施設と市との間、施設間の連絡・連携体制の構築に努めるものとする。

4 応急住宅

(1) 建設資材の調達

県及び市は、業界団体等と連携を図りつつ、応急仮設住宅の建設資材の調達・供給体制を整備する。

国は、要請に応じ速やかに国有林材の供給に努める。

(2) 応急仮設住宅の建設場所

風水害が発生し、応急仮設住宅の建設が必要な場合に備えて、市は、平常時から二次災

害の危険のない適地を選定し、応急仮設住宅の建設候補地台帳を作成しておく。

また、市は、学校の敷地を応急仮設住宅の用地等として定める場合には、学校の教育活動に十分配慮するものとする。

(3) 公営住宅等への収容

県及び市は、公営住宅等の空き家状況を平常時から把握しておき、被災者への迅速な提供体制を整備するとともに、入居選考基準、手続き等について定めておくものとする。

(4) 民間賃貸住宅の活用

県及び市は、民間賃貸住宅を災害時に迅速にあっせんできるように、体制の整備に努めるものとする。また、借上げの円滑化に向け、その際の手続き等について、あらかじめ定めておくものとする。

5 被災者支援体制の整備

県及び市は、平常時から、被災者支援の仕組みを担当する部局を明確化し、地域の実情に応じ、災害ケースマネジメント（一人ひとりの被災者の状況を把握した上で、関係者が連携して、被災者に対するきめ細やかな支援を継続的に実施する取組）などの被災者支援の仕組み等の整備に努めるものとする。

また、避難所の運営・生活環境向上に取り組む「避難生活支援リーダー／サポーター研修」等の拡充を図るとともに、地域のボランティア人材を把握し、被災地とのマッチングに活用するデータベースを整備するよう努めるものとする。

第8項 避難行動要支援者対策の強化

県、県警察、佐賀広域消防局、佐賀市社会福祉協議会（校区社会福祉協議会を含む）、地域包括支援センター、社会福祉施設・病院等の管理者、指定避難所に指定された施設の管理者、自治会、民生委員・児童委員、自主防災組織、消防団、市民 市（総務対策部、建設・都市戦略対策部、市民生活対策部、保健福祉対策部、こども未来対策部、各支所対策部）

風水害時には避難などの行動に困難が生じ、また、避難生活においても厳しい環境に置かれることが考えられる災害時に配慮が必要な高齢者、障がい者、乳幼児等の要配慮者のうち、特に災害時に自ら避難することが困難な者であって、その円滑かつ迅速な避難の確保を図るため特に支援を要する避難行動要支援者に対しては、避難行動要支援者の個別計画に基づき、事前に援助者を決めておくなどの平常時からの地域における支援体制づくりや、社会福祉施設・病院等の防災対策の充実や推進を図る。

1 地域における避難行動要支援者の支援体制づくり

(1) 地域安心システムの整備

市は、平時における住民相互の助け合いや適切なケアシステムの構築が、風水害時における避難行動要支援者支援にもつながることから、住民相互の助け合いを基調とする地域コミュニティづくりやこれを支える保健医療福祉サービスの連携供給体制を、体系的に整備する。

【地域安心システムのイメージ】

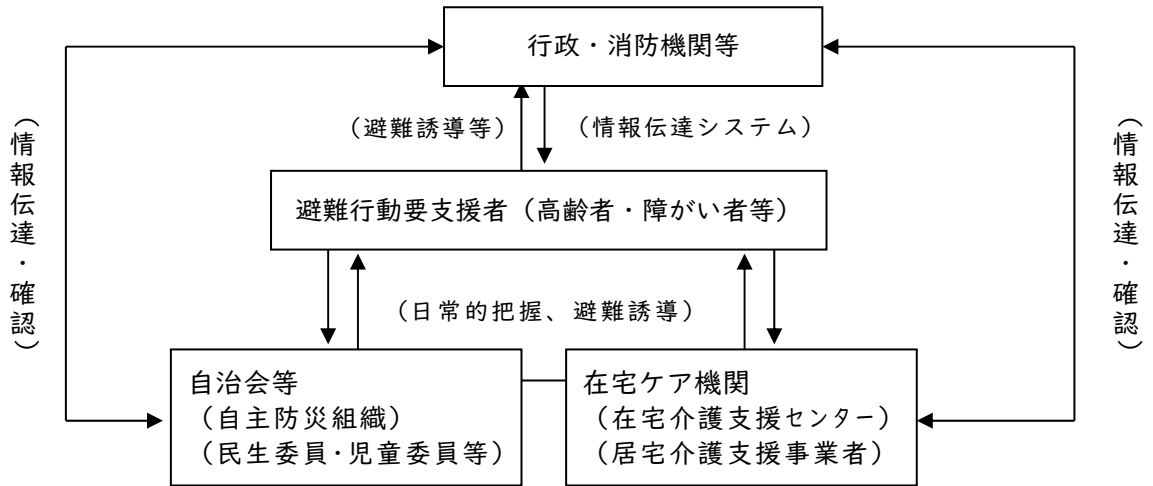

(2) 避難行動要支援者名簿と支援体制の整備

ア 避難行動要支援者施設の把握

市は、高齢者、障がい者等の特に災害時に配慮を要する者が利用する施設で当該施設の利用者の風水害時の円滑かつ迅速な避難を確保する必要があると認められる施設の名称と所在地を把握する。

イ 避難行動要支援者名簿の作成及び更新

市は、地域防災計画に基づき、防災担当部局と福祉担当部局との連携の下、平常時から避難行動要支援者に関する情報を把握し、避難行動要支援者名簿を作成するものとする。また、避難行動要支援者名簿については、地域における避難行動要支援者の居住状況や避難支援を必要とする事由を適切に反映したものとなるよう、名簿情報を最新の状態に保つこととし、少なくとも年1回以上定期的に更新するとともに、庁舎の被災等の事態が生じた場合においても名簿の活用を支障が生じないように、名簿情報の適切な管理に努めるものとする。

ウ 事前の名簿情報の外部提供

市は、避難支援等に携わる関係者として地域防災計画に定めた佐賀広域消防局、県警察、民生委員・児童委員、社会福祉法人佐賀市社会福祉協議会、佐賀市消防団、佐賀市自主防災組織認定要綱に基づき市が認定した自主防災組織、佐賀市内にある地域包括支援センターに対し、避難行動要支援者本人の同意を得ることにより、あらかじめ避難行動要支援者名簿を提供するとともに、多様な主体の協力を得ながら、避難行動要支援者に対する情報伝達体制の整備、避難支援・安否確認体制の整備、避難訓練の実施等を一層図るものとする。その際、名簿情報の漏えいの防止等必要な措置を講じるものとする。

エ 避難支援等関係者の安全確保

市は、避難行動要支援者に対し、避難行動要支援者名簿情報の避難支援等関係者への提供についての同意を得る際に、避難支援等関係者は可能な範囲での避難支援を行うものであることへの理解を求める。

また、避難支援等関係者等の安全確保を含めた避難支援について、地域住民全体で話し合い、ルールを決め計画を作ることが適切であること等の周知を行う。

オ 情報伝達体制の確立

市は、避難行動要支援者への災害情報伝達システムを整備するとともに、避難行動要支援者に対し、確実に情報が伝達できるよう、自治会、自主防災組織、民生委員・児童委員、消防団等を活用した重層的な情報伝達体制の整備確立を図るものとする。

また、通常の音声・言語による手段では適切に情報が入手できない避難行動要支援者に対し、その情報伝達に必要な専門的技術を有する手話通訳者及びボランティアなどの派遣・協力システムの整備確立などによる分かりやすい情報伝達体制の整備に努める。

カ 地域全体での支援体制づくり

市は、風水害時に、家族、自治会、自主防災組織、民生委員・児童委員及び消防機関等の協力を得て、避難行動要支援者の安否確認、避難誘導あるいは救助活動が実施できる体制の整備に努める。

キ 避難行動要支援者の全体計画及び個別避難計画等の策定

市及び消防機関等は、県が作成した「災害時要援護者支援マニュアル策定指針」を参考に、避難行動要支援者やその家族が、風水害時にとるべき行動等について、あらかじめ地域の実情に応じた避難行動要支援者の全体計画等を作成し、防災対策の充実を図る。

また、市は、地域防災計画に基づき、防災担当部局や福祉担当部局など関係部局の連携の下、福祉専門職、社会福祉協議会、民生委員・児童委員、地域住民、NPO等の避難支援等に携わる関係者と連携して、名簿情報に係る避難行動要支援者ごとに、作成の同意を得て、個別避難計画を作成するよう努めるものとする。この場合、例えば積雪や凍結といった市町特有の課題に留意するものとする。また、個別避難計画については、避難行動要支援者の状況の変化、ハザードマップの見直しや更新、災害時の避難方法等の変更等を適切に反映したものとなるよう、必要に応じて更新するとともに、庁舎の被災等の事態が生じた場合においても、計画の活用を支障が生じないよう、個別避難計画情報の適切な管理に努めるものとする。

なお、特に避難行動要支援者の個別避難計画については、作成後も登録者及び計画の内容を、適宜、更新することにより、実情に応じた実態把握に努めるものとする。

市は、被災者支援業務の迅速化・効率化のため、避難行動要支援者名簿及び個別避難計画の作成等にデジタル技術を活用するよう積極的に検討するものとする。

市は、地域防災計画に定めるところにより、消防機関、警察、民生委員・児童委員、社会福祉協議会、自主防災組織など避難支援等に携わる関係者に対し、避難行動要支援者本人及び避難支援等実施者の同意がある場合には、あらかじめ個別避難計画を提供するものとする。また、個別避難計画の実効性を確保する観点等から、多様な主体の協力を得ながら、避難行動要支援者に対する情報伝達体制の整備、避難支援・安否確認体制の整備、避難訓練の実施等を一層図るものとする。その際、個別避難計画情報の漏えいの防止等必要な措置を講じるものとする。

市は、個別避難計画が作成されていない避難行動要支援者についても、避難支援等が円滑かつ迅速に実施されるよう、平常時から、避難支援等に携わる関係者への必要な情報の提供、関係者間の事前の協議・調整その他の避難支援体制の整備など、必要な配慮をするものとする。

県は、市町における個別避難計画に係る取組に関して、事例や留意点などの提示、研修会の実施等の取組を通じた支援に努めるものとする。

市は、地区防災計画が定められている地区において、個別避難計画を作成する場合は、地区防災計画との整合が図られるよう努めるものとする。また、訓練等により、両計画の一体的な運用が図られるよう努めるものとする。

ク 在宅の避難行動要支援者に対する防災知識の普及・啓発及び防災訓練の実施

市は、避難行動要支援者が災害時に出火防止や円滑な避難を行うことができることにより、被害をできるだけ受けないよう、講習会の開催、パンフレット、広報誌の配布等避難行動要支援者の実態に合わせた防災知識の普及・啓発に取り組む。

さらに、地域における防災訓練については、避難行動要支援者のための地域ぐるみの情報伝達訓練や避難訓練を実施するものとする。

また、市は、居宅介護支援事業者や民生委員・児童委員など高齢者、障がい者の居宅状況に接することのできる者が、防災知識の普及を推進する体制を整備する。

2 社会福祉施設、病院等における要配慮者対策

(1) 災害に対する安全性の確保

社会福祉施設、病院等の人命に関わる重要施設の管理者は、浸水形態の把握等を行い、これらの結果を踏まえ、浸水等風水害に対する安全性の確保に努めるとともに、施設をあらかじめ災害の危険性の低い場所に立地するよう考慮するなど、災害に対する安全性の向上を図るものとする。

また、発災後 72 時間の事業継続が可能となる非常用電源を確保するよう努めるものとする。

(2) 組織体制の整備

風水害の発生に備え、社会福祉施設、病院等の管理者は、あらかじめ要配慮者に配慮した防災関係施設・設備の整備、資機材の配備等に努めるとともに、緊急連絡体制、職員の役割分担・動員計画、避難誘導等の避難計画を定め、入所者等の安全に万全を期すものとする。

(3) 地域等との連携

社会福祉施設、病院等の管理者は、風水害時に、施設関係者のみでは避難計画に基づく避難誘導等ができない恐れがあるときは、周辺住民の協力を得られるよう、平常時から連携の強化に努めるものとする。

社会福祉施設の管理者は、あらかじめ、市内及びその周辺地域を始めとした同種の施設やホテル等の民間施設等と施設利用者の受入れに関する災害協定を締結するよう努めるとともに、締結した協定の内容を県に連絡するものとする。

(4) 緊急保護体制の整備

社会福祉施設の管理者は、緊急に施設で保護する必要がある要配慮者の発生に備え、一時入所措置等の取扱いが円滑、的確に行えるよう保護体制の整備を図る。

(5) 県及び市の支援

県及び市は、社会福祉施設を指導、支援し、風水害時の安全性の確保並びに要配慮者の保護及び支援のための体制の整備を促進するものとする。

県は、あらかじめ介護保険施設、障害者支援施設等に対して災害時に派遣可能な職員数の登録の要請、関係団体と災害時の職員派遣協力協定の締結等を行うことにより、介護職員等の派遣体制の整備に努めるものとする。

市は、保健師、福祉関係者、NPO等の様々な主体が地域の実情に応じて実施している状況把握の取組を円滑に行うことができるよう事前に実施主体間の調整を行うとともに、状況把握が必要な対象者や優先順位付け、個人情報の利用目的や共有範囲について、あらかじめ、検討するよう努めるものとする。

また、市は、在宅避難者等が発生する場合や、避難所のみで避難者等を受け入れることが困難となる場合に備えて、あらかじめ、地域の実情に応じ、在宅避難者等が利用しやすい場所に在宅避難者等の支援のための拠点を設置すること等、在宅避難者等の支援方策を検討するよう努めるものとする。

さらに、市は、やむを得ず車中泊により避難生活を送る避難者が発生する場合に備えて、あらかじめ、地域の実情に応じ、車中泊避難を行うためのスペースを設置すること等、車中泊避難者の支援方策を検討するよう努めるものとする。その際、車中泊を行うに当たっての健康上の留意点等の広報や車中泊避難者の支援に必要な物資の備蓄に努めるものとする。

加えて、市は、保育所や児童館が被災した場合に、当該保育所に通う保育が必要な乳幼児等に対し必要な保育が実施できるよう、他の保育所での受入れ等、必要な調整を行うものとする。

県は、大規模停電発生時に電源車の配備等、関係省庁、電気事業者等から円滑な支援が受けられるよう、あらかじめ、要配慮者に関わる社会福祉施設、病院等の人命に関わる重要施設が保有する施設の非常用電源の設置状況、最大燃料備蓄量、燃料確保先、給油口規格等を収集・整理し、リスト化を行うよう努める。

3 外国人の安全確保対策

県及び市は、日本語を理解できない外国人のために、外国語によるパンフレットの作成・配布、防災標識への外国語の付記等を実施し、防災知識の普及・啓発に努める。

また、県及び市は、国等と協力し、研修を通じて、災害時に行政等から提供される災害や生活支援等に関する情報を整理し、避難所等にいる外国人被災者のニーズとのマッチングを行う、災害時外国人支援情報コーディネーターの育成を図るものとする。

4 避難所の要配慮者対策

(1) 指定避難所の整備

あらかじめ指定避難所として指定された施設の管理者は、施設のバリアフリー化など、高齢者や障がい者等の利用に配慮した施設の整備に努める。

(2) 支援体制の整備

県及び市は、避難所における高齢者、障がい者等の食事の介助や生活支援物資の供給などの支援体制を確保するため、福祉関係団体、ボランティアとの連携協力体制の整備に努める。

(3) 公的施設等への受入れ体制の整備

避難所での生活は、要配慮者には厳しい環境となることが考えられるため、県、市及び社会福祉施設の管理者は、要配慮者を避難所から公的施設、公的住宅又は社会福祉施設へ早期に受入れが可能となるよう、あらかじめその体制の整備を進めておく。

第9項 帰宅困難者への対策

県
市（総務対策部、経済対策部、市民生活対策部、保健福祉対策部、交通事業対策部、各支所対策部）

県及び市は、災害の発生により交通機能が停止し、速やかに帰宅することができない帰宅困難者が発生した場合に備え、一時的な宿泊場所、食料、飲料水、トイレ等の提供が可能となるよう、帰宅困難者を保護できる施設との協定を結ぶなど一時滞在施設の確保に努める。

第10項 食料・飲料水及び生活必需品等の調達

県、水道事業者等、市民（家庭、企業）
市（総務対策部、経済対策部、農林水産対策部、市民生活対策部、保健福祉対策部、上下水道事業対策部、各支所対策部）

風水害時における市民等の生活を確保し、応急対策活動及び復旧対策活動を迅速かつ円滑に行うために、外部支援の時期を想定し、各地域の地理的条件等も踏まえながら、県及び市は平常時から連携して、食料、飲料水、生活必需品等の備蓄に努めるとともに、訓練等を通じて物資の備蓄状況や運送手段の確認を行うなど調達・輸送体制を確立しておくものとする。

また、家庭及び企業に対して、備蓄に関する啓発を行うとともに、小口・混載の支援物資を送ることは被災地の負担になることなど、被災地支援に対する知識を整理するとともに、その知識の普及に努めるものとする。

1 確保の役割分担

(1) 市民等

家庭及び企業は、災害時に持ち出しできる状態で3日分の食料・飲料水・生活必需品等を備蓄しておくよう努める。

また、家庭においては、高齢者用、乳幼児用、食物アレルギー者用等、家族の実情に応じた食料・飲料水・生活必需品等の備蓄を行うとともに、服用している医薬品の情報が確認できるよう、おくすりノート等の保持に努める。

(2) 市

市は、独自では食料・飲料水・生活必需品等の確保が困難となった被災者の発生に備え、「県・市町の物資に関する連携備蓄体制整備要領」及び「佐賀市防災備蓄計画」等に基づき、食料・飲料水・生活必需品、燃料、ブルーシート、土のう袋等の必要な物資について備蓄を行うとともに、県内外の市町村との相互応援協定のほか、供給可能な業者等と

の協定の締結など、食料・飲料水・生活必需品等の調達体制の整備を行う。さらに、物資調達・輸送調達等支援システムを活用し、あらかじめ備蓄物資や物資拠点の登録に努める。

なお、市単独での物資の調達が困難と判断した場合、物資調達・輸送調達等支援システムにより県に対して要請を行えるよう体制を整備する。特に、交通の途絶等により地域が孤立した場合でも食料・飲料水・医薬品等の救援物資の緊急輸送が可能となるよう、無人航空機等の輸送手段の確保に努めるものとし、国はこれを支援する。

(3) 県

県は、市への支援を目的として、必要な物資の備蓄及び調達体制の整備を行うとともに、物資調達・輸送調達等システムを活用し、あらかじめ備蓄物資や物資拠点の登録に努める。

なお、県単独での物資の調達が困難と判断した場合、物資調達・輸送調整等システムにより国に対して要請を行えるよう体制を整備する。

2 備蓄方法等

県及び市は、大規模な風水害が発生した場合には、物資の調達や輸送が平時のように実施できないという認識に立って初期の対応に十分な量を備蓄するほか、物資の性格に応じ、集中備蓄、指定避難所の位置を勘案した分散備蓄又は流通備蓄を行う等の観点に対しても配慮する。

(1) 地区備蓄倉庫

1次避難所（公民館等）に設置又は併設している地区備蓄倉庫には、1次避難者への対応を目的とした食料、生活必需品、救助工具等を備蓄する。

(2) 拠点備蓄倉庫

避難所に不足する物資の供給等を行うための拠点となる備蓄倉庫を、地域の人口、交通網等を考慮し、市内8箇所に整備する。

拠点備蓄倉庫には、地区備蓄倉庫に備蓄する食料等の他、大型炊き出し器、浄水装置、発電機等を整備し備蓄する。

なお、拠点備蓄倉庫から避難所へ物資を速やかに輸送できるよう、運送業者等との協定の締結など体制の整備に努める。

拠点備蓄倉庫一覧

拠点備蓄倉庫	住所	位置
三瀬拠点備蓄倉庫	三瀬村三瀬 2764 番地	三瀬支所敷地内
富士拠点備蓄倉庫	富士町大字古湯 2749 番地	消防団格納庫（富士支団第1分団第1部）と併設
大和拠点備蓄倉庫	大和町大字久池井 2970 番地	大和老人福祉センター東
高木瀬拠点備蓄倉庫	高木瀬町大字長瀬 2459 番地	佐賀市健康運動センターサッカー・ラグビー場管理棟内
兵庫拠点備蓄倉庫	兵庫町大字淵 1289 番地 3	兵庫小学校東
北川副拠点備蓄倉庫	木原三丁目1番8号	佐賀消防署東出張所跡
西与賀拠点備蓄倉庫	西与賀町大字高太郎 2082 番地 3	消防団格納庫（西与賀分団第3部）南
諸富拠点備蓄倉庫	諸富町大字諸富津 52 番地	諸富文化体育館ハートフル東

3 食料・飲料水

(1) 食料の確保

食料の品目としては、精米、クラッカー、おかゆ袋、アルファ米、パン、おにぎり、弁当、即席めん、缶詰、育児用調製粉乳、生鮮食料品等とする。

ア 精米等

市は、風水害時における精米を確保するため、被災者に対し円滑に供給できる体制の整備に努める。

市は、応急用備蓄食料について、自衛隊等と連携し、災害発生時に直ちに供給できるよう体制を整備するとともに、市が独自で備蓄を行う。

イ その他の食料

市は、パン、おにぎり等のその他の食料について、災害時に、関係団体、民間企業等に対し、直ちに出荷要請を行うことができるよう、協定の締結など体制の整備を図るとともに、調達可能量の把握に努める。

また、アレルギーや疾病、育児等によって食に配慮を要する人向けの食品（育児用調製粉乳等）を保有備蓄するとともに、栄養バランスに配慮するための生鮮食料品等についても、必要に応じ供給できるよう備蓄又は調達体制を整備する。

(2) 飲料水の確保及び資機材の整備等

市及び水道事業者等は、相互応援協定の締結等を図り、応急給水用の飲料水の確保に努める。（1人1日3リットル）

市及び水道事業者等は、給水タンク車、ポリ容器などの必要な資機材の整備に努める。

また、市及び水道事業者等は、ミネラルウォーターやお茶などのボトル飲料についても、必要に応じて備蓄を行うものとする。

4 生活必需品

県及び市は、風水害時に被災者に対して供給するため、衣料、寝具その他生活必需品の備蓄に努める。

また、関係団体や民間企業等に対し、直ちに出荷要請を行うことができるよう、協定の締結など体制の整備を図るとともに、調達可能量（流通在庫、製造能力など）の把握に努める。

県及び市は、平時から訓練等を通じて物資の備蓄状況や輸送手段の確認を行うとともに、協定を締結した関係団体や民間企業等の災害時の連絡先、要請手続等の確認を行うよう努める。

5 医薬品

市は、市医師会、地区薬剤師会、医薬品等卸売業者、その他関係団体等と協力し、医薬品、医療資機材の需給状況を把握するとともに、需給状況から必要と認める場合には、関係団体等に供給の要請を行なえるよう体制を整備する。

6 木材等の確保

市は、木材、薪炭燃料を確保するため、森林組合等の関係団体等と協力し、木材等の需給

状況を把握するとともに、需給状況から必要と認められる場合には、関係団体等に供給の要請を行なえるよう体制を整備する。

県は、市、県森林組合連合会、県木材協会その他の関係団体等と協力し、木材等の需給状況を把握するとともに、市から要請があった場合又は需給状況から必要と認められる場合には、関係団体等に供給の要請を行えるよう体制を整備する。

第 11 項 防災訓練

各防災関係機関、自主防災組織・事業所等、市民
市（総務対策部、各支所対策部）

風水害に対して被害を最小限に食い止めるためには、地域防災計画等を熟知し、災害発生時の対応能力を高め、防災関係機関相互間及び防災関係機関と住民等の間における連絡協調体制の確立や、住民への防災知識の普及に大きな効果のある防災訓練の不断の実施が必要である。市や各防災関係機関及び要配慮者を含めた地域住民等の地域に関係する多様な主体は、次の防災訓練の実施に積極的かつ継続的に取り組むものとする。

大規模広域災害時に円滑な広域避難が可能となるよう、関係機関と連携して、実践型の防災訓練を実施するよう努めるものとする。

訓練を行うに当たっては、訓練の目的を具体的に設定したうえで、被害の想定を明らかにするとともに、あらかじめ設定した訓練効果が得られるように訓練参加者、使用する器材及び実施時間等の訓練環境などについて具体的な設定を行い、参加者自身の判断も求められる内容を盛り込むなど実践的なものとなるよう工夫するものとする。この際、各機関の救援活動等の連携強化に留意するものとする。

また、災害対応業務に習熟するための訓練に加え、課題を発見するための訓練の実施にも努めるものとする。

さらに、感染症の拡大のおそれがある状況下での災害対応に備え、感染症対策に配慮した避難所開設・運営訓練を積極的に実施するものとする。

1 市

(1) 総合防災訓練

ア 大規模災害の発生を想定し、災害発生直後における国、県、市、自衛隊、県警察、佐賀広域消防局及びその他の防災関係機関等が実施すべき各種応急対策の実践を通じて、防災対策の習熟と防災関係機関相互の協力、連携体制の確立など地域防災計画の検証を行う。

イ 訓練は次のような項目を実施することとし、地域特性や防災環境の変化に対応した訓練を適宜取り入れて行うものとする。また、必要に応じて他市町との広域応援協定に基づく相互の広域応援訓練も併せて実施するものとする。

(ア) 非常召集及び自主参集、災害対策本部設置、災害情報収集、被害状況調査、広域応援要請

(イ) 火災、救急・救助等の通報、避難、避難誘導（避難行動要支援者を含む。）、救助、

救急

- (ウ) 地域住民による初期消火、消火、化学消火、林野火災
- (エ) 避難所設置、給水、炊き出し
- (オ) 交通規制、道路等の障害物除去、応急架橋、無線通信
- (カ) 上下水道施設復旧、電力施設応急復旧、電信電話施設応急復旧、都市ガス施設応急復旧
- (キ) 救援物資緊急輸送及び受入れ・仕分け等

ウ 実地の対応力向上を図るため、図上訓練の導入等、訓練の実施方法や内容等について、適宜見直していく。

(2) 個別訓練

ア 情報の収集、伝達訓練

大規模災害発生時には、特に被災地の概況の早期把握が重要となることから、県、他市町及び各防災関係機関等と協力して実施する。

イ 職員の参集訓練

大規模災害を想定した参集訓練を適宜実施する。

(3) 通信訓練

非常時における緊急連絡体制の強化を図るため、防災行政無線及び非常通信連絡会の会員の通信機等を使用して、防災情報の伝達を主体とした通信訓練を実施する。

また、非常用電源を用いた通信連絡に関する訓練を実施するなど、非常時を想定した実地訓練に努める。

(4) 訓練後の評価

訓練後には訓練成果をとりまとめ、課題等を明らかにし、今後の活動に反映していく。

2 防災関係機関

それぞれの機関が定めた計画（防災業務計画やあらかじめ自ら定めているその他の計画等）をもとに、緊急対策、応急対策、復旧対策活動を実施する上で、円滑な対応がとれるよう訓練計画を作成し、必要な訓練を実施する。

3 事業所、自主防災組織及び住民

大規模災害が発生した場合において、貴重な人命・財産の安全を確保するためには、市民の協力が必要不可欠である。

このため、災害時に的確な行動がとれるよう、様々な機会をとらえて訓練を実施する。

(1) 事業所（防火管理者）における訓練の実施

学校等、病院、社会福祉施設、工場、デパート及びその他消防法で定められた事業所（施設）の防火管理者に対して、その定める消防計画に基づき、避難訓練、消火訓練、通報訓練を実施するよう指導する。

また、地域の一員として、消防署及び地域の防災組織の行う訓練に参加するよう周知する。

(2) 自主防災組織における訓練の実施

各自主防災組織は、地域住民の防災意識の向上及び防災関係機関との連携を図るため、

訓練を実施する。

(3) 市民の訓練の実施

市民一人ひとりの災害時の行動の重要性を考慮し、県、市及び防災関係機関等が実施する防災訓練への自発的参加による防災行動の習熟及び防災知識の普及・啓発を図るとともに、防災意識の高揚に努める。

(4) 孤立地区の発生など地域の特性に応じた防災訓練の実施

孤立のおそれのある地域においては、集落の代表者（自治会長、班長、消防団員等）を災害情報連絡員として任命する等、災害発生時における防災情報提供体制の整備を推進する。

(5) 地域防災計画に名称及び所在地を定められた者の訓練

ア 浸水想定区域内に位置し、地域防災計画に名称及び所在地を定められた地下街等の所有者又は管理者は、関係機関の協力を得て、洪水時の避難確保及び浸水防止に関する計画を策定し、それに基づき、避難誘導、浸水防止活動等の訓練を実施するものとする。

イ 浸水想定区域や土砂災害警戒区域内に位置し、地域防災計画に名称及び所在地を定められた要配慮者利用施設の所有者又は管理者は、関係機関の協力を得て、水害や土砂災害が発生するおそれがある場合における避難確保に関する計画を策定し、それに基づく避難誘導等の訓練を実施し、その結果について市長に報告するものとする。

ウ 浸水想定区域内に位置し、地域防災計画に名称及び所在地を定められた大規模工場等の所有者又は管理者は、洪水時の浸水防止に関する計画に基づき、浸水防止活動等の訓練の実施に努めるものとする。

第12項 災害復旧・復興への備え

各防災関係機関、建築物の所有者

市（総務対策部、政策推進対策部、経済対策部、建設・都市戦略対策部、環境対策部、市民生活対策部、協力部）

1 災害廃棄物の発生への対応

(1) 市の災害廃棄物処理計画

市は、災害廃棄物対策指針又は大規模災害発生時における災害廃棄物対策行動指針に基づき、円滑・迅速に災害廃棄物を処理できるよう、災害廃棄物の仮置場の確保や運用方針、一般廃棄物（指定避難所のごみや仮設トイレのし尿など）の処理を含めた災害時の廃棄物の処理体制、周辺市町や民間事業者等との連携・協力の在り方について、災害廃棄物処理計画において具体的に示すものとする。

【風水害時の災害廃棄物処理計画に盛り込む内容】

ア 被災地域の予測

イ 災害廃棄物発生予測量

ウ 仮置場の確保と配置計画・運営計画

エ 仮設トイレ調達、設置、運営計画

- オ 排出ルール（分別）、収集運搬、仮置場、中間処理及び最終処分場等の処理手順（特に最終処分先の確保）
- カ 市で処理が困難な場合を想定した周辺市町との協力体制
- キ 仮置場での破碎・分別体制
- ク 収集処理過程における粉じん・消臭等の環境対策
- ケ 収集運搬車輛とルート計画
- コ 災害に備えた資機材の備蓄計画（停電に備え、発電機等を整備したほうが望ましい）
- サ 住民への広報（分別排出、仮置場などについて）

(2) 大量に生じた災害廃棄物への備え

県及び市は、大量災害廃棄物の発生に備え、関係団体と連携して、平常時から広域処理体制の確立及び十分な大きさの仮置場・処理施設の確保に努めるとともに、広域処理を行う地域単位で、平時の処理能力について計画的に一定程度の余裕を持たせるとともに処理施設の能力を維持し、災害時における廃棄物処理機能の多重性や代替性の確保を図るものとする。

(3) アスベスト使用建築物等の把握

県及び市は、災害発生時に、アスベスト飛散・ばく露防止に係る応急対応を迅速に実施するため、平時から建築物等におけるアスベスト使用状況の把握に努める。

2 各種データの整備保全

県及び市は、復興の円滑化のため、あらかじめ、戸籍、住民基本台帳、不動産登記、地籍、公共施設・地下埋設物等情報及び測量図面等各種データの整備保存並びにバックアップ体制を整備しておくものとする。

また、重要な所管施設の構造図、基礎地盤状況等の資料を整備しておくとともに、資料の被災を回避するため、複製を別途保存するよう努めるものとする。

3 罹災証明書の発行体制の整備

市は、災害時に罹災証明書の交付が遅滞なく行われるよう、住家被害の調査や罹災証明の交付の担当部局を定め、住家被害の調査の担当者の育成、他の地方公共団体や民間団体との応援協定の締結、応援の受入れ体制の構築等を計画的に進めるなど、罹災証明書の交付に必要な業務の実施体制の整備に努めるものとする。

また、市は、罹災証明書の様式、交付申請の受付会場をあらかじめ定めておくこと等により、災害時の住家被害の調査の迅速化を図るものとする。

さらに、効率的な罹災証明書の交付のため、当該業務を支援するシステムの活用について検討するものとする。

市は、住家被害の調査や罹災証明書の交付の担当部局が非常時の情報共有体制についてあらかじめ検討し、必要に応じて、発災後に住家被害の調査・判定を早期に実施できるよう努めるものとする。

4 復興対策の研究

県、市及び防災関係機関は、住民のコンセンサスの形成、経済効果のある復興施策、企業の自主復興支援方策、復興過程における住民の精神保健衛生、復興資金の負担のあり方等災害復興対策についての研究を行うものとする。

第13項 複合災害対策

各防災関係機関

国、県、市及びその他の防災関係機関は、複合災害（同時又は連続して2以上の災害が発生し、それらの影響が複合化することにより、被害が深刻化し、災害応急対応が困難になる事象）の発生可能性を認識し、防災計画、防災業務計画等を見直し、備えを充実するものとする。

後発災害の発生が懸念される場合には、災害対応に当たる要員、資機材等について、先発災害に多くを動員し後発災害に不足が生じるなど、望ましい配分ができない可能性があることに留意しつつ、要員・資機材の投入判断を行うようマニュアル等であらかじめ定めるとともに、外部からの支援を早期に要請するものとする。

また、様々な複合災害を想定した机上訓練を行い、結果を踏まえてマニュアル等を見直しに努めるとともに、発生の可能性のある複合災害を想定した要員の参集、合同の災害対策本部の立上げ等の実動訓練の実施に努めるものとする。

第3節 市民等の防災活動の推進

第1項 防災思想・知識の普及

佐賀広域消防局、各防災関係機関、学校等

市（総務対策部、建設・都市戦略対策部、保健福祉対策部、教育対策部、各支所対策部）

1 職員への防災教育の実施

風水害時に、この計画に基づく災害応急対策を実行する主体となる市及び各防災関係機関の職員は、風水害に対する豊富な知識が必要であるとともに、適切な判断力が要求される。

このため、市及び各防災関係機関は、職員に対して、各種の研修等の場を通じて、防災知識の普及、意識の高揚を図るとともに、災害応急活動のためのマニュアルを作成し、災害への対応力の向上を図るなど、防災教育の普及徹底を図る。

(1) 研修会

市及び各防災関係機関は、職員に対して、災害対策関係法令の趣旨の徹底と円滑な運用を図るとともに、必要に応じて、消防、水防、土木、建築、その他風水害対策に必要な技術の修得を図るための研修会を実施する。

(2) 講習会

市及び各防災関係機関は、風水害に関する科学的専門的知識の職員への普及を図るため、学識経験者又は関係機関の専門職員等を講師とした講習会を実施する。

(3) 現地調査等

市及び各防災関係機関の職員は、災害危険地域の現地調査を行い、現状の把握と対策の検討を行うとともに、防災関係施設、防災関係研究機関の視察等を通じて知識の普及を図る。

(4) 災害対応マニュアルの周知徹底

市及び各防災関係機関は、災害対応マニュアルを作成した場合は、その内容について他の防災関係機関に通知するとともに、職員に対して内容の周知徹底を図る。

(5) 防災と福祉の連携

県及び市は、防災（防災・減災への取組実施機関）と福祉（地域包括支援センター・ケアマネジャー）の連携により、高齢者に対し、適切な避難行動に関する理解の促進を図るものとする。

(6) 要配慮者や、男女のニーズの違い等に配慮した防災知識の普及

市は、要配慮者に配慮した避難所における施設・設備の整備、旅館等の借り上げによる多様な避難所の確保において、男女のニーズの違い等男女双方の視点に配慮した避難所の運営管理等の避難生活の環境整備の充実を図る。

ア 障がい者、高齢者等の要配慮者や女性の参画を含めた多くの住民参加による定期的防災訓練、防災思想の徹底等を図る。

イ 避難所の運営管理において、市は、避難所における生活環境に注意を払い、常に良好なものとするよう努める。また、避難の長期化等必要に応じてプライバシーの確保、男女のニーズの違い等男女双方の視点等に配慮する。

2 市民に対する普及啓発、防災学習の推進

市及び各防災関係機関は、市民に対して、単独または共同して、防災の基本である「自らの身の安全は自らが守る」という自主防災思想や、災害予防措置、早期避難、避難方法等の防災知識を普及するための学校教育、社会教育の実施に努める。この際、教育機関、民間団体等との密接な連携の下、防災に関するテキストやマニュアルの配布、有識者による研修や講演会、実地研修の開催等に努めるものとする。

防災知識の普及にあたっては、要配慮者を支援する体制が整備されるよう努めるとともに、被災時の男女のニーズの違い等男女双方の視点に十分配慮するよう努めることに加え、家庭動物の飼養の有無による被災時のニーズの違いに配慮するよう努めるものとする。

また、過去の災害の教訓を踏まえ、全ての市民が災害から自らの命を守るためには、市民一人一人が確実に避難できるようになることが必要である。このため、地域の関係者の連携の下、居住地、職場、学校等において、地域の災害リスクや自分は災害に遭わないという思い込み（正常性バイアス）等の必要な知識を教える実践的な防災教育や避難訓練を実施する必要がある。

(1) 防災知識の普及・啓発等

ア 県、市及び防災関係機関は、市民等の防災意識の向上及び防災対策に係る地域の合意形成の促進のため、防災に関する様々な動向や各種データを分かりやすく発信するものとする。

また、災害による人的被害を軽減する方策は、市民等の避難行動が基本となることを踏まえ、警報等や避難指示等の意味と内容の説明など、啓発活動を市民等に対して行うものとする。

イ 県、市及び防災関係機関は、「災害時は差し迫った危機から命を守ることが最優先」であり、感染症の感染拡大下にあっても避難所への避難を躊躇することがないよう、市民等に対して啓発活動を行うものとする。

ウ 県、市及び防災関係機関は、防災週間及び防災関連行事等を通じ、市民に対し、風水害時のシミュレーション結果等を示しながらその危険性を周知するとともに、次の事項について普及・啓発を図る。

(ア) 「最低3日間、推奨1週間」分の食料、飲料水、携帯トイレ・簡易トイレ、トイレトペーパー等の備蓄、非常持出品（救急箱、懐中電灯、ラジオ、乾電池等）の準備、自動車へのこまめな満タン給油、飼い主による家庭動物との同行避難や避難所での飼養についての準備、保険・共済等の生活再建に向けた事前の備え等の家庭での予防・安全対策

(イ) 警報等発表時や警戒レベル4（避難指示）、警戒レベル3（高齢者等避難）の発令時にとるべき行動

(ウ) 大雨の前には自家用車や農業機械を避難させる（ただし、災害の状況によっては、命を守るため自身の避難を優先させる）こと

(エ) 様々な条件下（家屋内、路上、自動車運転中等）で災害発生時に取るべき行動、避難場所や避難所での行動

(オ) 「災害時における不要不急の外出は控え、仮に外出した後でも、道路の冠水などで少しでも生命の危険を感じた時には、一度立ち止まり、引き返す勇気も必要」という

令和元年佐賀豪雨災害の教訓化事項

低平地が多い佐賀市の地理的特性から道路冠水が珍しくないため、そこを安易に自動車で通過しようとする傾向にある。令和元年佐賀豪雨災害のように、道路冠水時にはクレークや河川との境界が分からなくなったり、想像以上の流れがあるなど、生命に危険が及ぶ場合があり、このことについて住民に対して啓発を行っていくことが必要

- (カ) 災害時の家族内の連絡体制等（連絡方法や避難ルールの取決め等）について、あらかじめ決めておくこと
- (キ) 災害時における通信量の増加を抑制するため、災害時の不要不急な通信は控えること
- (ク) 家屋が被災した際に、片付けや修理の前に、家屋の内外の写真を撮影するなど、生活の再建に資する行動

エ 県及び市は、災害発生後に、指定避難所や仮設住宅、ボランティアの活動場所等において、被災者や支援者が性被害・DVの被害者にも加害者にもならないよう、「暴力は許されない」意識の普及、徹底を図るものとする。

オ 県及び市町は、学校における消防団員等が参画した体験的・実践的な防災教育の推進に努めるものとする。

(2) 風水害対策パンフレット、チラシ等の作成配布

市は、地域の防災対策を的確に進める観点から、浸水想定区域や土砂災害警戒区域など風水害の発生危険箇所等について調査するなど地域防災アセスメントを行い、地域住民の適切な避難や防災活動に資するハザードマップ、防災マップ、地区別防災カルテ、平常時の心構えや風水害時の行動マニュアル等を作成し、市民に配布するとともに、研修を実施するなど、地域の水害・土砂災害リスクや災害時にとるべき行動等の防災知識の普及に努める。その際、河川近傍や浸水深の大きい区域については、「早期の立退き避難が必要な区域」として明示するとともに、避難時に活用する道路において冠水が想定されていないか市民等に確認を促すよう努めるものとする。

また、ハザードマップ等の配布に際しては、居住する地域の災害リスクや住宅の条件等を考慮したうえでとるべき行動や適切な避難先を判断できるよう周知に努めるとともに、安全な場所にいる人まで避難場所に行く必要がないこと、避難先として安全な親戚・知人宅等も選択肢としてあること、警戒レベル4で「危険な場所から全員避難」すべきこと等の避難に関する情報の意味の理解の促進に努めるものとする。

(3) 講習会等の開催

県及び市は、防災週間、津波防災の日、水防月間、土砂災害防止月間、山地災害防止キャンペーン等を通じ、各種講習会、イベント等を開催し、水防、土砂災害防止に関する総合的な知識の普及に努める。

なお、県及び市は、各地域において防災リーダーの育成等、自助・共助の取組が適切かつ継続的に実施されるよう、水害・土砂災害・防災気象情報に関する専門家の活用を図るものとする。

(4) 報道機関の活用及び協力要請

市は、風水害時における混乱及び被害を最小限に押さえるため、報道機関の協力を得て、平常時から市民の災害に対する意識の高揚を図る。

(5) 防災教育等の推進

学校等は、児童・生徒等の発達段階に応じた学校教育を通じて防災教育の徹底を図る。

市は、学校における体系的な防災教育に関する指導内容の整理、防災に関する教材（副教材）の充実、防災教育のための指導時間の確保など、防災に関する教育の充実に努めるものとする。

特に、水害・土砂災害のリスクがある学校においては、避難訓練と合わせた防災教育の実施に努めるものとする。

市は、公民館等の社会教育施設を活用するなど、地域コミュニティにおける多様な主体の関わりの中で、一般住民向けの専門的・体系的な防災に関する教育の普及促進を図る。

(6) インターネット（ホームページ、メール）を活用した情報発信

近年インターネット利用者の急激な増加に伴って、市民がインターネットを防災情報の収集、災害状況などの発信手段として利用するようになっている。

こうした状況を考慮し、防災情報を広く市民に伝えるため、市のホームページを活用し、インターネットを通じて積極的に情報提供を行うことが重要である。

現状では、行政内での情報共有又は行政からの一方向的な情報発信というシステム形態がほとんどであるが、今後は、日常の浸水状況からニーズを集約し、それらの情報から、市が適切な対策・支援ができるようなシステムの実現を図る。

(7) 各種ハザードマップの利用による啓発

洪水ハザードマップ、土砂災害ハザードマップ、津波ハザードマップ、高潮ハザードマップ、総合的な防災情報の住民周知を図るための総合防災（アボイド）マップの整備を促進し、洪水が発生した場合に想定される浸水区域や浸水深、避難経路等の情報を広く市民に周知を図る。

(8) コミュニティ活動及び自主防災組織の活動に関する知識の普及

市は、コミュニティ活動及び自主防災組織の結成促進及び育成を図るため、自主防災組織相互の救援・救護活動の協力体制及び組織活動の充実に向け、自主防災連合組織の構築を図る。

また、住民が自主的、積極的にその組織に参加し、防災活動等を行うために、住民が参加しているコミュニティ組織を基盤とした自主防災組織の育成を進める。

(9) 早期自主避難の重要性の啓発

災害時の緊急避難は、市内各地区の詳細な地域の状況に違があることから、個々の状況に応じた避難が人命を救う最優先の手段となる。このことから、市民各位の自主避難に向けた意識啓発と、平素から市民各自が避難判断の基準を考えるなど、早期の自主避難行動の重要性を広報啓発する。

また、「避難指示」が発令・伝達されれば、必ずそれに従うよう、避難の重要性を強く訴える。特に、避難行動要支援者に対しては、避難準備情報で早い段階での避難を呼びかける。

さらに、「早期自主避難」の際には、身体一つでも止むを得ないが、出来れば食料・水の持参を呼びかける。

(10)防災士の普及活動

平時からそれぞれの家庭や地域社会・企業・団体に、防災に対する一定の知識をもった「防災士」を配置し、防災意識の啓発に当たるほか、大災害に備えた「自助」・「共助」による活動等の訓練に取り組むことで、消火・救助の空白期間の短縮が出来、有効・適切な防災体制を築くことが可能となる。

また、災害が発生した際も、防災士はそれぞれ所属する団体・企業や地域などの要請により避難誘導や救助、避難所の世話などにあたり、公的な組織やボランティアと「協働」して活躍できることから、防災士の普及活動に努める。

(11)避難所の運営

市は、マニュアルの作成、訓練等を通じて、避難所の運営管理のために必要な知識等の普及に努めるものとする。この際、住民等への普及に当たっては、住民が主体的に避難所を運営できるように配慮するよう努める。

(12)避難タイムラインの作成

県及び市は、大雨等の災害の際に、住民自身やその家族がどのように避難行動をとるか、予めまとめた「マイ・タイムライン」の作成を促すものとする。

3 住民への分かりやすい水害リスクの提供

市は、住民が自らの地域の水害リスクに向き合い、被害を軽減する取組を行う契機となるよう、防災気象情報や避難に関する情報等の防災情報を災害の切迫度に応じて、5段階の警戒レベルにより提供する等、住民が分かりやすい水害リスクの提供に努めるものとする。

第2項 消防団の育成強化

県、佐賀広域消防局、事業所 市（総務対策部、各支所対策部）

消防団は将来にわたり、常備消防と並んで、地域防災力の中核として欠くことのできない代替性のない存在として、救助・救出活動、警戒巡視活動、災害防御活動、避難誘導活動等をはじめとする防災活動において重要な役割を果たしている。しかしながら、近年の消防団は、団員数の減少や高齢化等の問題を抱えていることから、その育成強化を図る。

県及び市は、消防団の育成、強化を図り、地域社会の防災体制の強化を図る。

1 消防団員の理解促進

消防団員の知識・技能等は、地域社会にとって有用であることから、これらを地域社会に広め、住民の防災に関する意識を高めるとともに、地域住民の消防団活動に対する理解を促進し、消防団への参加、協力の環境づくりを進める。

2 消防団への参加促進及び事業者の協力

消防団への参加者が減少の傾向にあることから、事業所に対する協力要請及び従業員の消防団活動に対する理解の増進に努めるとともに、女性消防団員の加入促進等に取り組むものとし、地域住民と消防団員の交流等を通じ、消防団員がやりがいを持って活動できる環境づくりを進めるよう努めるものとする。

事業者は、その従業員の消防団への加入及び消防団員としての活動が円滑に行われるよう、できる限り配慮するものとする。

3 公務員の消防団への入団促進

公務員の消防団への入団は、地域住民と深いつながりができ、地域住民との密着性の観点から非常に望ましいことから、率先して消防団へ参加するよう努めるものとする。

4 大学等の協力

大学等の学生が消防団の活動への理解を深めるとともに、消防団員として円滑に活動できるように、大学等に対し、適切な修学上の配慮その他の自主的な取組を促すものとする。

5 消防団の装備の改善等

消防団の活動の充実強化を図るため、大規模災害等に備えた安全対策、救助活動、情報通信等の消防団活動に必要な装備の改善及び消防の相互の応援の充実を図るものとする。

6 消防団員の教育訓練

地域防災力の中核となる消防団は、様々な役割を期待されていることから、訓練施設の確保、必要な資格の取得など実践的な教育訓練を受ける機会の充実を図るものとする。

7 消防団組織・制度の多様化

地域住民、女性が参加しやすい組織・制度として特定の災害・活動のみに参加する「機能別団員・分団制度」を推進する。

第3項 水防団及び水防協力団体の育成強化

県、消防機関 市（総務対策部、各支所対策部）

県及び市は、水防団及び水防協力団体の研修・訓練や災害時における水防活動の拠点となる施設の整備を図り、水防資機材の充実を図るものとする。また、青年層・女性層の団員への参加促進等水防団の活性化を推進するとともに、NPO、民間企業、自治会等多様な主体を水防協力団体として指定することで水防活動の担い手を確保し、その育成、強化を図るものとする。

第4項 自主防災組織の育成強化

県、事業所、市民、市（総務対策部、各支所対策部）

1 地域住民等の自主防災組織

市は、自主防災組織の役割、地域区分、設置方法、活動内容等、自主防災組織の育成に関する計画を定め、これに基づき組織化を図るとともに、防災訓練の実施に努める。

県及び市は、組織の核となるリーダーを養成するための研修及び情報提供などによる育成強化並びに多様な世代が参加できるような環境の整備に努め、これらの組織の日常化、訓練の実施を促進する。その際には、女性の参画の促進に努めるものとする

(1) 自主防災組織の意義

自主防災組織は、防災に関する住民の責務を全うするために、地域住民が「自分たちの地域は自分たちで守る」という連帯感に基づき、自主的に結成する組織であり災害発生時に災害による被害を防止及び軽減するため、実際に防災活動を行う組織、いわば実働部隊として結成する。

(2) 自主防災組織の規模

自主防災組織の規模は、地区単位とし、各組織の相互連携を図る。

(3) 自主防災組織の育成

地区活動の一環として防災活動を取上げ、消防団等がそれぞれの地域で指導の中核的役割を果たすことにより、自主防災体制の整備を促進するものとする。

(4) 自主防災組織の編成

自主防災組織の活動を効果的に行うためには、組織内の役割分担を明確化することと併せて規模の大小、地域の実情に応じて編成する。

(5) 本計画と密接な関係があるため、市と十分協議し、おおむね次の事項について自主防災活動計画を定める。

《自主防災組織の活動例》

平常時	防災知識の普及 防災訓練 地域内の安全点検 防災資機材の整備・点検
災害時	出火防止・初期消火 救出・救護 避難誘導（避難行動要支援者の援助） 情報の収集・伝達 避難所運営への協力

2 活動拠点及び資機材の充実

市は、自主防災組織の活動拠点の整備、救助・救護のための資機材の充実に努める。

3 自主防災組織の育成支援等

(1) 自主防災組織育成・活性化の支援

市は、防災訓練や各種行事の開催、啓発資料の作成配布等を通じて自主防災組織の結成

に向け啓発を行うとともに、「佐賀市自主防災組織活動事業費補助金交付要綱」に従い、防災活動や防災用資機材整備を支援し、自主防災組織の育成・活性化に努める。

(2) 地域コミュニティにおける防災活動

市は、自主防災組織をはじめとして、未組織の地域住民においても、自助・共助の精神を基本とし、住民の主体的な地域防災活動への参加を促進するための啓発広報活動に努める。また、ボランティアや地域の各種団体等とネットワークの形成を図り、地域コミュニティ相互連携体制を整備する中で、市民の自主的な防災活動を支援する。

(3) 女性の自主防災活動への参加促進

女性も男性と共にそれぞれの能力と個性を発揮する中で、より広い視野に立って活動の場をつくり、自主防災活動を活性化させるために、グループや団体相互の交流やネットワークづくりを進めていく必要があり、そのための機会づくりを行う。

また、自主防災活動で女性はリーダーとしての位置付けがまだ少なく、こうした活動ではリーダーの担う役割が大きいと、女性のリーダー育成を図る。

その他、自主防災会等それぞれの特性を生かした市民活動への女性の参加・参画を促進するための条件整備を進めていく。

(4) 防災講座、職員出前講座、住民参加の防災訓練等を通じた防災意識の普及

市民の防災に対する意識の高揚を図り、災害時には市民一人ひとりが正しい知識と判断をもって、自らの生命と財産は自らの手で守るという心構えと行動ができるよう、防災週間や防災とボランティア週間等を活用して、防災講座、職員出前講座の開設、住民参加の防災訓練を実施し、防災知識・防災意識の普及徹底を図る。

(5) 消防団、警察、自衛隊OBや防災士等との連携

図上訓練を中心とした実践的な訓練や避難所の運営などの実施方法の研修を受けた地域防災指導員を確保する必要がある。

そこで、自主防災組織を専門的に指導できる人材として、消防団、警察、自衛隊OBや防災士等による「地域防災指導員」の導入を検討する。

(6) 要配慮者への配慮

高齢者・乳幼児・障がい者など、災害時に自らを守るために安全な場所へ避難するために支援を必要とする人が多くいる。

市は、こうした避難行動要支援者へ、地域が一丸となって対応する体制の整備に努める。

ア 要配慮者の立場に立った防災環境の点検実施

(ア) 日頃から地域のコミュニケーションを活発にして、地域内の要配慮者の存在に目を配りあう。

(イ) 災害発生時に、初期消火や応急手当など適切な活動が行えるように、地域で協力して要配慮者も参加できる防災訓練を行う。

(ウ) 避難行動要支援者以外の人は、避難支援の重要性を認識し、地域主体で住民の意識啓発を図る。

イ 避難誘導の留意点

(ア) 災害時に避難するときは、高齢者や乳幼児などを、手をつなぐ・背負うなどしてしっかり保護する。

(イ) 障がい者などに対しては、地域での具体的な救援体制を決めておく。非常時には、

一人の障がい者に対して複数の救援体制をとる。

ウ 外国人への避難協力

佐賀市には1,144名の外国人が居住（平成22年度国勢調査）しており、外国人は言葉や習慣の不慣れなどで、非常時には私たち以上の不自由さを強いられるため、外国人にも温かい気持ちで協力する。

第5項 企業防災の促進

県、事業所、医療機関

市（総務対策部、経済対策部、各支所対策部）

1 企業の事業継続計画等

企業は、自主防災体制の整備のため、自衛防災組織の設置、災害時行動マニュアルの作成、防災訓練等の実施に努める。

また、災害時の企業の果たす役割（生命の安全確保、二次災害の防止、事業の継続、地域貢献・地域との共生）を十分に認識し、自らの自然災害リスクを把握するとともに、リスクに応じた、リスクコントロールとリスクファイナンスの組み合わせによるリスクマネジメントの実施に努めるものとする。具体的には、各企業において災害時に重要業務を継続するための事業継続計画（BCP）を策定するよう努めるとともに防災体制の整備、防災訓練の実施、損害保険等への加入や融資枠の確保等による資金の確保、予想被害から復旧に至る事前の計画策定、各計画の点検・見直し、燃料・電力等の重要なライフラインの供給不足への対応、取引先とのサプライチェーンの確保等の事業継続上の取組みを継続的に実施するなど事業継続マネジメント（BCM）の取組を通じて、防災活動の推進に努める。特に、食料、飲料水、生活必需品を提供する事業者や医療機関など災害応急対策等に係る業務に従事する企業等は、県及び市が実施する企業等との協定の締結や防災訓練の実施等の防災施策の実施に協力するよう努めるものとする。

さらに、企業は豪雨や防雨などで屋外移動が危険な状況であるときに従業員等が屋外を移動することのないよう、テレワークの実施、時差出勤、計画的休業など不要不急の外出を控えさせるための適切な措置を講ずるよう努めるものとする。

県、市及び各業界の民間団体は、企業防災に資する情報の提供等を進めるとともに、企業による事業継続計画（BCP）の策定や事業継続マネジメント（BCM）が一層促進されるよう支援人材の確保等に努める。また、企業のトップから一般職員に至る職員の防災意識の高揚を図り、優良企業表彰、企業の防災に係る取組みの積極的評価等により、企業の防災力向上の促進を図る。

県及び市は、企業防災分野の進展に伴って増大することになる事業継続計画（BCP）策定支援及び事業継続マネジメント（BCM）構築支援等の高度なニーズにも的確に応えられる市場の健全な発展に向けた条件整備に取り組む。また、企業を地域コミュニティの一員としてとらえ、企業に対し地域の防災訓練等への積極的参加を呼びかけ、防災に関するアドバイスをを行うなど、その推進に努める。

県、市及び商工会・商工会議所は、中小企業等による事業継続力強化計画に基づく取組

等防災・減災対策の普及を促進するため、連携して、事業継続力強化支援計画の策定に努めるものとする。

2 地下街等の防災体制

浸水想定区域内に位置し、この計画に名称及び所在地を定められた地下街等の所有者又は管理者は、単独で又は共同して、防災体制に関する事項、避難誘導に関する事項、浸水の防止のための活動に関する事項、避難の確保及び浸水の防止を図るための施設の整備に関する事項、防災教育・訓練に関する事項、自衛水防組織の業務に関する事項等に関する計画（以下「避難確保・浸水防止計画」という。）を作成するとともに、避難確保・浸水防止計画に基づき自衛防災組織を設置するものとする。

また、作成した避難確保・浸水防止計画、自衛防災組織の構成員等について市長に報告するとともに、当該計画を公表するものとする。

なお、避難確保・浸水防止計画を作成しようとする場合においては、接続ビル等（地下街等と連続する施設であって、当該地下街等の利用者の洪水時等の円滑かつ迅速な避難の確保に著しい支障を及ぼすおそれのある施設）の管理者等の意見を聴くよう努めるものとする。

3 要配慮者利用施設の防災体制

要配慮者利用施設の所有者又は管理者は、介護保険法関係法令等に基づき、自然災害からの避難を含む非常災害に関する具体的計画を作成するものとする。

さらに、浸水想定区域や土砂災害警戒区域内に位置し、佐賀市地域防災計画に名称及び所在地を定められた要配慮者利用施設の所有者又は管理者は、各法令等に基づき、防災体制に関する事項、避難誘導に関する事項、避難の確保を図るための施設の整備に関する事項、防災教育・訓練に関する事項、水防法に基づき設置した自衛水防組織の業務に関する事項等の計画を作成し、当該計画に基づく避難誘導等の訓練を実施するものとする。

また、作成した計画及び自衛防災組織の構成員等について市長に報告するものとする。

県及び市は、要配慮者利用施設の洪水時の避難確保に関する計画や避難訓練の実施状況等について、定期的に確認するよう努める。

4 大規模工場等の防災体制

浸水想定区域内に位置し、防災計画に名称及び所在地を定められた大規模工場等の所有者又は管理者は、防災体制に関する事項、浸水の防止のための活動に関する事項、防災教育・訓練に関する事項、自衛水防組織の業務に関する事項等に関する計画（以下「浸水防止計画」という。）の作成及び浸水防止計画に基づく自衛防災組織の設置に努めるものとし、作成した浸水防止計画、自衛防災組織の構成員等について市に報告するものとする。

また、油や人体・環境等に影響を及ぼす液体等を取り扱う事業所は、「災害による製造業者の油等流出防止対策」に基づく油等流出防止対策に努めるものとする。

第6項 住民及び事業者による地区内の防災活動の推進

事業所、市民、
市（総務対策部、各支所対策部）

市内の一定の地区内の住民及び当該地区に事業所を有する事業者は、当該地区における防災力の向上を図るため、共同して、防災訓練の実施、物資等の備蓄、高齢者等の避難支援体制の構築等自発的な防災活動の推進に努めるものとする。この場合、必要に応じて、当該地区における自発的な防災活動に関する計画を作成し、これを地区防災計画の素案として佐賀市防災会議に提案するなど、市と連携して防災活動を行うこととする。

市は、地域防災計画に地区防災計画を位置付けるよう市内の一定の地区内の住民及び当該地区に事業所を有する事業者から提案を受け、必要があると認めるときは、地域防災計画に地区防災計画を定めるものとする。

市は、個別避難計画が作成されている避難行動要支援者が居住する地区において、地区防災計画を定める場合は、地域全体での避難が円滑に行われるよう、個別避難計画で定められた内容を前提とした避難支援の役割分担及び支援内容を整理し、両計画の整合が図られるよう努めるものとする。また、訓練等により、両計画の一体的な運用が図られるよう努めるものとする。

第7項 災害ボランティア活動の環境整備

県、佐賀県社会福祉協議会、佐賀市社会福祉協議会等関係機関、日本赤十字社佐賀県支部
市（総務対策部、建設・都市戦略対策部、保健福祉対策部、地域振興対策部、各支所対策部）

災害時における市民のボランティア活動が円滑に行われるよう、平常時から環境整備に努める。

1 災害ボランティア活動の環境整備

県、市及び佐賀市社会福祉協議会は、平常時から、NPO等のボランティア団体の活動支援やリーダーの育成を図るとともに、ボランティア団体と協力して、災害時の災害ボランティアとの連携について検討する。

また、ボランティアの自主性を尊重しつつ、日本赤十字社佐賀県支部、佐賀県社会福祉協議会、ボランティア団体及びNPO等との連携を図るとともに、災害中間支援組織（ボランティア団体・NPO等の活動支援やこれらの異なる組織の活動調整を行う組織）を含めた連携体制の構築を図り、災害時において災害ボランティア活動が円滑に行われるよう、その活動環境の整備を図るものとする。

県は、災害発生時における官民連携体制の強化を図るため、県内において活動を行う災害中間支援組織の育成・機能強化に努めるとともに、当該災害中間支援組織や県内において災害ボランティアセンターの運営を支援する者（県社会福祉協議会等）との役割分担等をあらかじめ定めるよう努めるものとする。

市は、災害発生時における官民連携体制の強化を図るため、災害ボランティアセンターを運営する者（佐賀市社会福祉協議会等）との役割分担等を定めるよう努めるものとする。特

に災害ボランティアセンターの設置予定場所については、あらかじめ明確化しておくよう努めるものとする。

県及び市は、行政・NPO・ボランティア団体等の三者で連携し、平常時の登録、ボランティア活動や避難所運営等に関する研修や訓練の制度、災害時における防災ボランティア活動の受け入れや調整を行う体制、防災ボランティアの活動の拠点の確保、活動上の安全確保、被災者ニーズ等の情報提供方策等について意見交換を行う情報共有会議の整備・強化を、研修や訓練を通じて推進するものとする。

県及び市は、社会福祉協議会、ボランティア等関係機関との間で、被災家屋からの災害廃棄物、がれき、土砂の撤去等に係る連絡体制を構築するものとする。

また、県及び市は地域住民やボランティア等関係機関への災害廃棄物の分別・排出方法等に係る広報・周知を進めることで、防災ボランティア活動の環境整備に努めるものとする。

2 ボランティアコーディネーターの養成

市及び市社会福祉協議会は、日本赤十字社佐賀県支部、佐賀県社会福祉協議会その他のボランティア活動支援機関と連携し、災害時のボランティア活動のあり方、求められるボランティア活動、活動の支援・調整等についての研修会を実施することにより、ボランティアコーディネーターの養成を図る。

3 ボランティア活動支援機関の体制強化

県、市及び佐賀市社会福祉協議会は、日本赤十字社佐賀県支部、佐賀県社会福祉協議会その他のボランティア活動支援機関と連携を図りながら、県内のボランティア活動支援機関相互の連絡調整が円滑に行われるように、非常用電話、ネットワーク化したパソコン等の整備を図り、支援機関相互のネットワークを構築するための条件整備に努める。

4 災害ボランティアの活動対象

災害時に活動するボランティアを専門的知識・技術や特定の資格を有するもの（以下「専門ボランティア」という。）とそれ以外の者（以下「一般ボランティア」という。）に区分し、その主な活動内容は次のとおりとする。

区分	活動内容
専門ボランティア	(1) 被災住宅等応急復旧（建築士、建築技術者等） (2) 宅地危険度判定（被災宅地危険度判定士） (3) 土砂災害警戒区域等の調査（防災・砂防ボランティア協会） (4) 医療看護（医師、歯科医師、薬剤師、保健師、看護師、管理栄養士等） (5) 整骨等（柔道整復師、あん摩マッサージ指圧師、はり師、きゅう師） (6) 福祉（介護福祉士、社会福祉士、介護支援専門員、手話通訳、療法士、ケアマネージャー等） (7) 無線（アマチュア無線技士） (8) 特殊車両操作（大型重機等）

	(9) 通訳（語学） (10) 災害支援（初期消火活動、救助活動、応急手当活動等） (11) 公共土木施設等の被害状況の把握と対応への助言、支援（防災・砂防ボランティア協会等） (12) その他特殊な技術を有する者
一般ボランティア	(1) 救援物資の仕分け、配分、配送 (2) 避難所の運営補助 (3) 炊き出し (4) 清掃 (5) 要配慮者等への生活支援 (6) その他軽作業

第8項 災害教訓の伝承

県、市民 市（総務対策部、各支所対策部）

県及び市は、過去に起こった大規模災害の教訓や災害文化を確実に後世に伝えていくため、大規模災害に関する調査分析結果や映像を含めた各種資料をアーカイブとして広く収集・整理し、適切に保存するとともに、広く一般の人々が閲覧できるよう公開に努める。また、災害に関する石碑やモニュメント等の自然災害伝承碑が持つ意味を正しく後世に伝えていくよう努める。

市民は、自ら災害教訓の伝承に努めるものとする。県及び市は、災害教訓の伝承の重要性について啓発を行うほか、大規模災害に関する調査分析結果や映像を含めた各種資料の収集・保存・公開等により、市民が災害教訓を伝承する取組を支援するものとする。

第9項 技術者の育成・確保

県、市（建設・都市戦略対策部、保健福祉対策部）

災害時に活動する専門的知識・技術を有する技術者及び業務内容は、次のとおりとする。

技術者名	業務内容
砂防ボランティア	二次的な土砂災害防止のための技術的支援・通報
被災宅地危険度判定士	宅地を調査し、その危険度を判定する技術者
手話通訳者	聴覚障がい者に対する手話による支援

第4節 孤立防止対策計画

県、市（総務対策部、農林水産対策部、建設・都市戦略対策部、保健福祉対策部、各支所対策部）

県及び市は、風水害時に土砂災害等により道路が不通になり、山間部の集落が孤立した場合に備え、平常時から通信手段や迂回路の確保、避難所の整備、食料品等の備蓄などに努めるものとする。

また、県及び市は、災害時に交通通信等が途絶して孤立することが想定される地区については孤立時の状況把握などについて、関係機関が連携して訓練を実施するよう努めるものとする。

1 県

- (1) 災害時の孤立地域を予測し、市との情報伝達が断絶しないよう、移動系の無線機器等の通信連絡手段の活用を図る。
- (2) 孤立予想地域に通ずる道路の防災対策を市と連携し推進するとともに、林道、農道等の迂回路確保に配意した整備を推進する。

2 市

- (1) 市民との情報伝達が断絶しない通信連絡手段の確立に努める。
- (2) 県との通信連絡手段の確立及び迂回路の確保等の防災対策を推進する。
- (3) 孤立時に優先して救護すべき要配慮者や観光客等一時滞在者の孤立予測について、平素から把握し、防災対策の整備に努める。
- (4) 孤立予想地域ごとに避難所となり得る学校、公民館等の施設の整備を推進するものとする。
- (5) 孤立地域内での生活が維持できるよう、食料品等の備蓄に努めるとともに、孤立する一時滞在者に対する備蓄にも配慮する。
- (6) 孤立が予測される地区については、県や関係機関と連携して孤立時の状況把握などについて訓練を行うよう努めるものとする。

3 市民等

救援が届くまでの期間、孤立地域の中で互いに助け合えるよう、平素から避難行動要支援者の全体計画に基づき、避難行動要支援者の把握や食料品等の備蓄などに努める。

第3章 災害応急対策計画

第1節 活動体制

各防災関係機関は、市内に風水害が発生し、又は発生する恐れがある場合は、災害応急対策を迅速かつ効果的に実施するため、以下の計画によりその活動体制を確立する。

第1項 市の活動体制

市（各対策部）

市は、市内に風水害が発生した場合、又は風水害に係る警報等の伝達を受けるなどその発生の恐れがある場合には、その責務と処理すべき業務を遂行するため、災害対策本部等を設置し、必要な職員を動員配備する。

1 市における災害対策

災害対策の総合的かつ計画的な推進を図るため、関係機関と緊密な連絡をとり災害を最小限にとどめるよう努めるものとする。主な災害対策協力システムは次のとおりである。

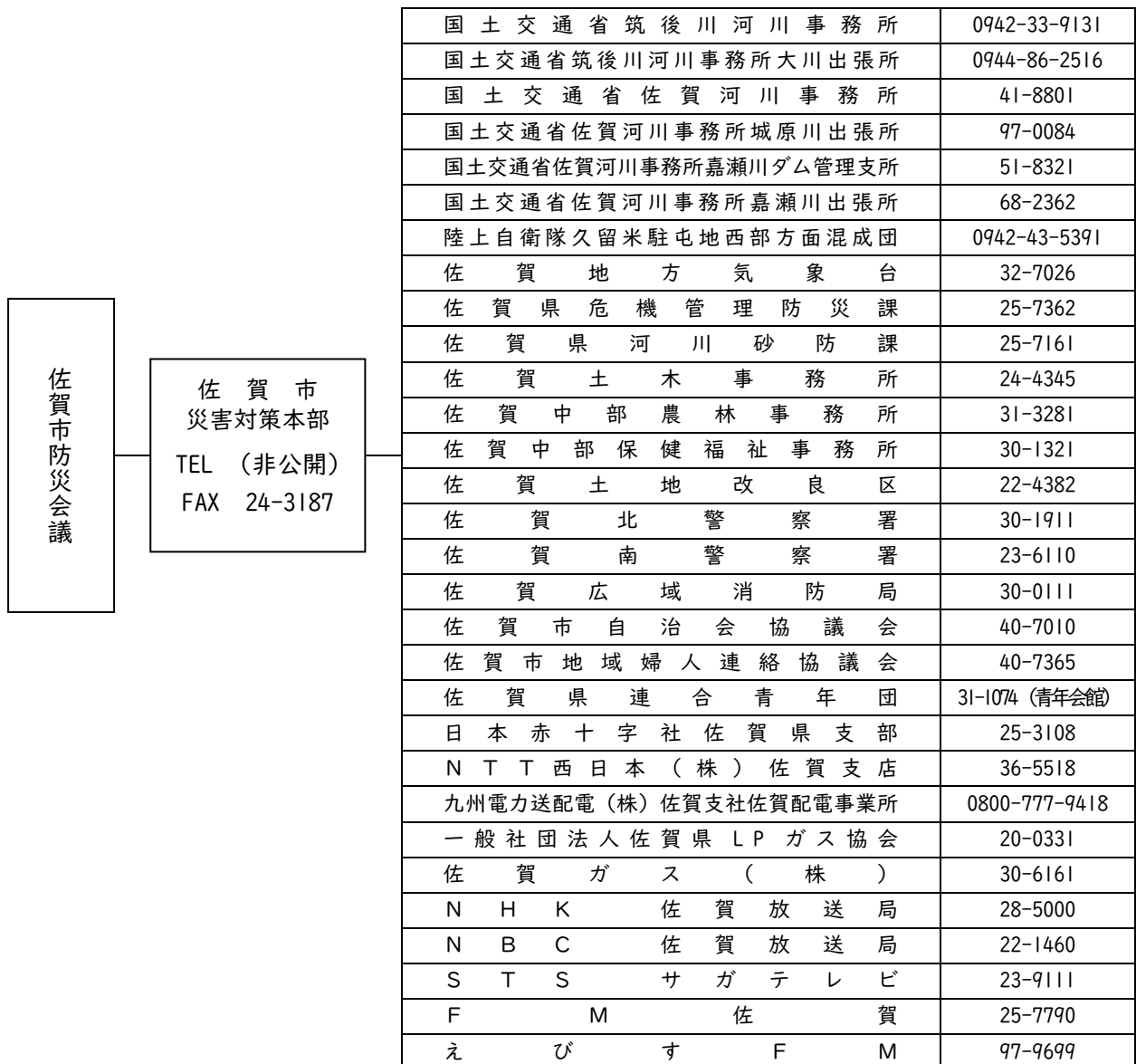

2 災害情報収集計画

災害情報、被害状況等の調査報告は次によるものとする。

(1) 調査実施者

市長は、市域内に発生した被害の状況を迅速かつ的確に調査収集する。なお被害が甚大のため調査が困難なときは、関係機関に応援を求めて行う。

(2) 被害状況等

区 分	担当部局	協力団体名
人、住家等被害	市民生活部、各支所	自治会等、消防局等
社会福祉施設関係被害	保健福祉部、各支所	施設の管理者
衛生関係被害	環境部、各支所	施設の管理者
農林水産関係被害	農林水産部、各支所	農協、漁協及び森林組合、土地改良区
商工業関係被害	経済部、各支所	商工会議所、商工会
土木関係被害	建設部、各支所	施設の管理者
教育関係被害	教育委員会、各支所	施設の管理者

(3) 連絡先

区 分	連絡先	備考
市災害対策本部が設置されているとき	総務対策部総括班	非公開
市災害対策本部が未設置のとき	危機管理防災課	40-7013

(4) 報告の種別内容及び時期

種 別	内 容	時 期
即時報告	災害の発生及び応急措置の実施状況	その都度
定時報告	毎日、12時現在における被害状況	毎日15時まで
最終報告	最終的な被害状況及び応急対策の実施状況	応急処置完了次第

(5) 報告の方法

市域内において災害を覚知したとき、各対策部長は総務対策部長に災害の状況及び災害に対してとるべき措置について、その都度報告する。

なお、支所対策部長は災害情報を逐次、関係対策部長に報告し、応急対策が速やかに措置できるよう緊密な連携をとる。

3 災害準備体制

(1) 設置基準

ア 市内に、気象業務法に基づく大雨又は洪水注意報が発表されたとき。

イ その他の状況により、総務部副部長(不在の時は建設部副部長又は農林水産部副部長)

が必要と認めたとき。

(2) 事務分掌

災害に関する情報収集、防災関係機関等との相互連絡及び調整

(3) 構成

危機管理防災課、情報収集が必要となる課及び関係現地機関で構成し、災害準備体制の責任者は、総務部副部長をもって充てる。

総務部副部長が不在のときは、建設部副部長、農林水産部副部長又は総務部副部長が指名する者が代理する。

(4) 配備要員

災害準備体制の要員として、総務部副部長、関係課長及び関係現地機関の長が、所属職員の中からあらかじめ定める者

区分	体制及び内容
本部長	総務部副部長（不在の時は、建設部副部長、農林水産部副部長又は総務部副部長が指名する者）
要員	【災害対応マニュアル 配備基準、職務分掌】に定める者
参集場所	危機管理室

4 災害警戒体制

(1) 設置基準

ア 市内に、気象業務法に基づく大雨又は洪水警報が発表され、災害が発生するおそれのあるとき。

イ 市内に、気象業務法に基づく高潮又は大雪警報が発表され、災害が発生するおそれのあるとき。

ウ 台風が接近し、市域が暴風域に入ると気象台の予想が出された場合、又は暴風域内にある場合。

エ その他の状況により、総務部副部長（不在の時は、建設部副部長又は農林水産部副部長又は総務部副部長が指名する者）が必要と認めたとき。

(2) 事務分掌

災害対策に関する諸情勢等の連絡、防災関係機関の所掌事務に応じた災害応急対策実施状況等の相互連絡及び調整

(3) 構成

危機管理防災課、各本部連絡員所属部署、情報収集・災害応急対策が必要となる課及び関係現地機関で構成し、災害警戒体制の責任者は、総務部副部長をもって充てる。

総務部副部長が不在のときは、建設部副部長、農林水産部副部長又は総務部副部長が指名する者が代理する。

(4) 配備体制

災害警戒体制設置時の配備体制は第1配備体制とするが、本部長が必要と認めた場合、第2配備体制に移行し、要員を増員する。

種 別	体 制 の 基 準
第1配備体制	(1)の設置基準による
第2配備体制	災害対策室を設置するまでには至らないが、要員を増員する必要があると本部長が認めたとき。

(5) 配備要員

災害警戒体制の要員として、災害警戒体制を構成する本市各課及び現地機関の長が、所属職員の中からあらかじめ定める者

区 分	体 制 及 び 内 容
本 部 長 (本部総括責任者)	総務部副部長(不在の時は、建設部副部長、農林水産部副部長又は総務部副部長が指名する者)
本 部 員	【資料編 配備基準、職務分掌】に定める者
総 括 担 当	危機管理防災課長
参 集 場 所	危機管理室

(6) 市長等幹部職員への連絡

休日・夜間等における市長及び副市長への連絡は秘書課長から行い、各対策部長等幹部職員に対する災害警戒体制の連絡は、災害担当職員から電話等により行う。

なお、勤務時間内においては、固定電話、庁内電話、携帯電話、庁内放送等により、迅速に連絡する。

(7) 配備要員等への連絡

配備要員に対する参集の連絡は、伝達時間を短縮するため、佐賀市防災総合メール「さがんメール」(職員参集機能)により行う。

また、避難情報の発令等に関する情報についても、さがんメールにより配備要員等へ周知する(災害対策室及び災害対策本部においても同じ)。

(8) コールセンターの設置

災害情報や避難所情報等に関する短時間に集中する市民等からの電話による問い合わせ等に迅速に対応するため、本部長が必要と認める場合は、「災害時におけるコールセンター開設運用マニュアル」に基づき、コールセンターを市庁舎に設置する。コールセンター要員は、情報収集・共有システムを活用し対応を行う。

また、コールセンターで受けた軽微な問い合わせ等については、極力、コールセンター内で対応を完結させるため、各対策部の職員をアドバイザーとして配置する。

(9) 情報トリアージ総括責任者の配置等

災害警戒体制(第2配備)設置後、各対策部、防災関係機関、コールセンター等からの情報を一元管理する機能を総務対策部総括班に置き、それらの情報から重要情報や優先情

報を選択し、現状の分析及び今後の予測等を行う情報トリアージ総括責任者（総務部副部長）を配置することにより、情報統制機能の強化及び円滑な災害対応体制の推進を図る。

5 災害対策室

(1) 設置基準

- ア 水害発生の有無にかかわらず、市域の広範囲で水害が発生するおそれのあるとき。
- イ 市内に、土砂災害警戒情報が発表されたとき。
- ウ その他の状況により、総務部長（不在の時は、建設部長又は農林水産部長）が必要と認めたととき。

(2) 事務分掌

市域に係る災害予防及び災害応急対策の実施

(3) 設置場所

市庁舎に置く。

(4) 構成

危機管理防災課、各本部連絡員所属部署、情報収集・災害応急対策が必要となる課及び関係現地機関で構成し、災害対策室の責任者は、総務部長をもって充てる。

総務部長が不在のときは、建設部長、農林水産部長又は総務部長が指名する者が代理する。

(5) 配備要員

災害対策室の要員として、災害対策室を構成する本市各課及び現地機関の長が、所属職員の中からあらかじめ定める者

区 分	体 制 及 び 内 容
本 部 長 (本部総括責任者)	総務部長（不在の時は、建設部長、農林水産部長又は総務部長が指名する者）
本 部 員	【資料編 配備基準、職務分掌】に定める者
総 括 担 当	総務部副部長
参 集 場 所	危機管理室

6 災害対策本部

(1) 設置基準

災害対策本部は、災害種別に下記の基準によって設置する。

- ア 市内に、気象業務法に基づく大雨特別警報が発表されたとき。
- イ 市内に、気象業務法に基づく高潮又は大雪特別警報が発表されたとき。
- ウ 市域に重大な災害が発生し、又は発生するおそれがあるとき。
- エ その他の状況により、市長が必要と認めたととき。

(2) 事務分掌

災害情報の収集、災害対策の実施方針の作成、関係行政機関・地方公共団体・公共機関等との連絡調整

(3) 設置場所

市庁舎に置く。

なお、市庁舎が被災し、庁舎内に災害対策本部を設置できない場合は、災害の状況に応じ、本部長の指示により、次の優先順位で使用可能な場所に設置する。

第1位 大財別館

第2位 iスクエアビル

第3位 佐賀広域消防局

第4位 東与賀支所

(4) 指揮命令系統

市長が不在又は事故にあった場合には、副市長、教育長、総務部長の順に指揮をとり、指揮命令系統を確立する。

(5) 市長の早期帰庁

災害対策本部が設置された場合に、市長が出張等により不在の場合は、ヘリコプターの活用など早期帰庁のための措置をとるものとする。

(6) 配備体制

災害対策本部設置時の配備体制は、次のとおりとし、市長が定める。

種 別	体 制 の 基 準	配備要員の基準
第1 配備体制	局地的に甚大な風水害が発生した時	概ね 1/2 程度の職員
第2 配備体制	市内全域に甚大な風水害が発生した時	全職員

区 分	体 制 及 び 内 容
本 部 長 (本部総括責任者)	市長
副 本 部 長	副市長、教育長
本 部 員	【資料編 配備基準、職務分掌】に定める者
総 括 担 当	総務部長
参 集 場 所	危機管理室

各対策部の配備要員数は、各対策部長が定める。

(7) 職員の参集配備

職員は、災害対策活動に従事するため、次により参集し、配備につく。

ア 職員は災害対策本部の設置の伝達を受けた場合、直ちに、勤務地に登庁するものとする。ただし、避難所開設のために指名された者は、指定された避難所に参集するものとする。

イ 参集場所の例外

職員は参集に当たって、交通途絶により勤務地に登庁することができない場合、次の登庁可能な場所に参集するものとする。

登庁指定場所一覧

管轄地区	所在地	連絡先
本庁	佐賀市栄町1番1号	(0952)24-3151
諸富支所	佐賀市諸富町大字為重529番地5	47-2131
大和支所	佐賀市大和町大字尼寺1870番地	62-1111
富士支所	佐賀市富士町大字古湯2685番地	58-2111
三瀬支所	佐賀市三瀬村三瀬2764番地	56-2111
川副支所	佐賀市川副町大字鹿江620番地1	45-1111
東与賀支所	佐賀市東与賀町大字下古賀1193番地	45-1021
久保田支所	佐賀市久保田町大字新田3331番地3	68-2111

(8) 職員の自発的参集

職員は、電話等連絡手段が不通となり、上司と連絡が取れない場合で、市域に甚大な被害が発生したと予想されるときは、非常配備の指令を待つことなく、自発的に勤務地に参集しなければならない。

(9) 参集時の留意事項

ア 安全の確保

災害が発生した場合は、自己及び家族等の安全を確保（安全な場所への避難や応急措置等）し、火災や道路の損壊等に十分注意しながら参集する。

イ 安否等の報告

参集前に、所属であらかじめ決められた方法により所属長等に安否等の報告を行う。また、さがんメールにより参集の指示があった場合は、さがんメールの返信機能により参集の可否、参集時間等について報告する。

ウ 被災者の救助等

所在地付近で著しい被害が発生し、避難誘導や負傷者の迅速な救助活動が必要な場合は、当該活動を支援し、目途がついた段階で参集する。

エ 参集の手段

交通機関が寸断され、道路事情が悪化している場合は、徒歩、自転車、バイクのいずれかによることとし、原則として、自動車は使用しない。

オ 参集時の携行品

参集に際しては、可能な限り、3日分程度の食料、飲料水、着替え、タオル等とともに、季節に応じた防寒具、雨具、懐中電灯、携帯ラジオ等の携行に努める。

カ 参集途中における被害状況の把握と報告

災害応急対策のために、可能な範囲で参集途中における被害状況を把握（可能な範囲で、携帯電話のカメラ機能等を活用して画像情報を収集することに留意）し、甚大な被害等と判断した場合は、災害対策本部等にメールで報告する（参集途中に報告が出来ない場合は、参集後、速やかに報告する）。ただし、情報収集が主目的ではないため、迅速な参集に努める。

(10)本部会議

ア 本部に本部会議を置く。

イ 本部会議は、佐賀市災害対策本部規程第6条に規定する者をもって組織し、関係機関への応援依頼の決定その他災害対策活動の基本的事項について審議する。なお、本部会議で審議すべき事項は、おおむね次のとおりとする。

- (ア) 非常配備体制に関する事。
- (イ) 避難指示に関する事。
- (ウ) 職員の応援に関する事。
- (エ) 自衛隊の派遣要請依頼及び派遣部隊の受入れに関する事。
- (オ) 他の地方公共団体に対する応援要請及び応援職員の受入れに関する事。
- (カ) 災害救助法の適用申請及び救助業務の運用に関する事。
- (キ) 激甚災害の指定の要請に関する事。
- (ク) 応急対策に要する予算及び資金に関する事。
- (ケ) 応急公用負担に関する事。
- (コ) 義援金品の募集及び配分に関する事。
- (サ) 国会、政府関係に対する要望、陳情等に関する事。
- (シ) 職員の給食、寝具等の厚生に関する事。
- (ス) 被災者生活再建支援法に関する事。
- (セ) 災害情報広報に関する事。
- (ソ) その他各対策部等の長から特に申出のあった事項
- (タ) 本部会議は、本部長が必要に応じ招集する。
- (チ) 本部会議の庶務は、総務対策部総括班が担当する。

(11)現地災害対策本部

災害対策本部長は、必要に応じ佐賀市災害対策本部条例の規定に基づき現地災害対策本部を設置する。

(12)複合災害発生時の体制

複合災害が発生し、複数の対策本部の設置基準に該当する場合は、重複する要員の所在調整など効率的、効果的な体制の確保に努めるものとする。現地災害対策本部についても、同様に対応するものとする。

(13)国、県その他関係機関との連携

国において、特定災害現地対策本部、非常災害現地対策本部又は緊急災害現地対策本部等が設置された場合には、県を通じ、連絡調整を緊密に行い、連携を図るものとする。

災害対策本部長は、意見聴取・連絡調整等のため、必要に応じ、災害対策本部に関係機関等の出席を求めるものとする。また、必要に応じ、関係行政機関、関係地方公共団体、関係公共機関等に対し、資料又は情報の提供、意見の表明その他必要な協力求めるものとする。

(14)業務継続性の確保

市は、災害時に災害応急対策活動や復旧・復興活動の主体として重要な役割を担うこととなることから、業務継続計画（BCP）の策定等に当たっては、少なくとも市長不在時の明確な代行順位及び職員の参集体制、本庁舎が使用できなくなった場合の代替庁舎の特

定、電気・水・食料等の確保、災害時にもつながりやすい多様な通信手段の確保、重要な行政データのバックアップ並びに非常時優先業務の整理について定めておくものとする。

7 災害対策本部等の閉鎖

災害対策本部等の閉鎖は、以下の基準により本部長の権限のもとに行う。

- (1) 災害対策のため、上位の対策組織に移行したとき（災害対策本部を除く）
- (2) 災害応急対策がおおむね完了したとき。
- (3) その他本部長が必要なしと認めたとき。

【市対策本部組織構成図】

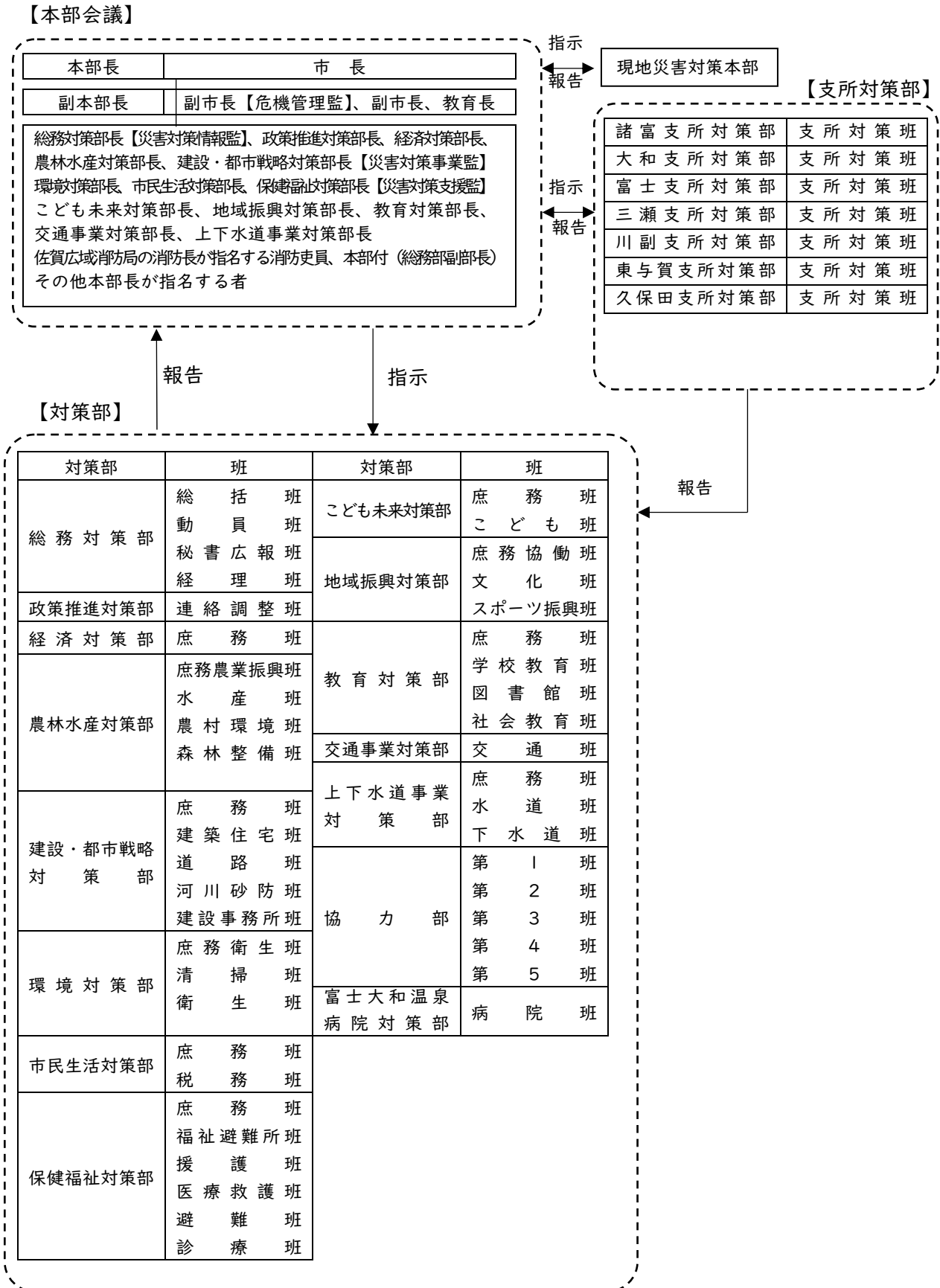

【対策部組織表】

総務対策部	部長 副部長	総務部長 総務部副部長	総括班	○危機管理防災課長 総務法制課長 国際課長
			動員班	○人事課長
			秘書広報班	○秘書課長 広報課長
			経理班	○財政課長 契約監理課長 財産活用課長
政策推進対策部	部長 副部長	政策推進部長 政策推進部副部長	連絡調整班	○企画政策課長 行政マネジメント課長 デジタル推進課長 DX推進課長 男女共同参画課長 駐屯地対策室長
経済対策部	部長 副部長	経済部長 経済部副部長	庶務班	○経済政策課長 企業立地課長 観光振興課長 中心市街地振興室長
農林水産対策部	部長 副部長	農林水産部長 農林水産部副部長	庶務農業振興班	○農業振興課長
			水産班	○水産振興課長
			農村環境班	○農村環境課長
			森林整備班	○森林整備課長
建設・都市戦略対策部	部長 副部長	建設部長 都市戦略部長	庶務班	○建設監理課長 都市政策課長 交通政策課長 用地対策課長 緑化推進課長
			建築住宅班	○建築指導課長 建築住宅課長
			道路班	○道路整備課長 (建設監理課長)
			河川砂防班	○河川砂防課長 (建設監理課長)
			建設事務所班	○北部建設事務所長 ○南部建設事務所長
環境対策部	部長 副部長	環境部長 環境部副部長	庶務衛生班	○環境政策課長 GX推進課長
			清掃班	○循環型社会推進課長 環境保全課長
			衛生班	○衛生センター所長

市民生活対策部	部長 副部長	市民生活部長 市民生活部副部長	庶務班 ・ 税務班	○市民生活課長 人権・同和政策課長 生活安全課長 市民税課長 資産税課長 納税課長
保健福祉対策部	部長 副部長	保健福祉部長 保健福祉部副部長	庶務班	○福祉総務課長
			福祉避難所班	○障がい福祉課長 ○高齢福祉課長
			援護班	○生活福祉課長 保険年金課長
			医療救護班	○健康づくり課長
			避難班	○保険年金課長 生活福祉課長
			診療班	○三瀬診療所長
こども未来対策部	部長 副部長	こども未来部長 こども未来部副部長	庶務班	○こども政策課長 こども家庭課長 こども健康課長
			こども班	○保育幼稚園課長
地域振興対策部	部長 副部長	地域振興部長 地域振興部副部長	庶務協働班	○地域政策課長 協働推進課長 公民館支援課長 歴史・文化課長
			文化班	○文化財課長
			スポーツ振興班	○スポーツ振興課長
教育対策部	部長 副部長	教育部長 教育部副部長	庶務班	○教育総務課長
			学校教育班	○学校教育課長 学事課長
			図書館班	○図書館長
			社会教育班	○社会教育課長
交通事業対策部	部長 副部長	交通局長 交通局副局長	交通班	○総務課長 業務課長
上下水道事業対策部	部長 副部長	上下水道局長 上下水道局副局長	庶務班	○総務課長 財務課長 業務課長
			水道班	○水道技術管理者 水道工務課長 浄水課長
			下水道班	○下水道工務課長 下水道施設課長 給排水設備課長
協力部			第1班	○出納室長
			第2班	○議会事務局長
			第3班	○監査事務局長
			第4班	○選挙管理委員会事務局長
			第5班	○農業委員会事務局長

富士大和温泉病院 対 策 部	部 長 副部長	病 院 長 副 院 長	病 院 班	○事務長 医長 師長 総看護師長
諸富支所対策部	部 長 副部長	支 所 長 副 支 所 長	支所対策班	○総務・地域振興グループ長 市民サービスグループ長
大和支所対策部	部 長 副部長	支 所 長 副 支 所 長	支所対策班	○総務・地域振興グループ長 市民サービスグループ長
富士支所対策部	部 長 副部長	支 所 長 副 支 所 長	支所対策班	○総務・地域振興グループ長 市民サービスグループ長
三瀬支所対策部	部 長 副部長	支 所 長 副 支 所 長	支所対策班	○総務・地域振興グループ長 市民サービスグループ長
川副支所対策部	部 長 副部長	支 所 長 副 支 所 長	支所対策班	○総務・地域振興グループ長 市民サービスグループ長
東与賀支所対策部	部 長 副部長	支 所 長 副 支 所 長	支所対策班	○総務・地域振興グループ長 市民サービスグループ長
久保田支所対策部	部 長 副部長	支 所 長 副 支 所 長	支所対策班	○総務・地域振興グループ長 市民サービスグループ長

○は、各班の総括班長

【対策部の所掌事務】

対策部名	班名	担当課等	事務分掌
総務対策部	総括班	総務法制課 危機管理防災課 国際課	<p>[共通]</p> <ol style="list-style-type: none"> 1 災害対策の総括に関する事。 2 災害応急対策の総合調整及び推進に関する事。 3 防災総合システムの管理及び運用に関する事。 <p>[災害応急対策期]</p> <ol style="list-style-type: none"> 4 災害対策本部の設置及び運営、庶務に関する事。 5 県災害対策本部との連絡に関する事。 6 佐賀市消防団の活動に関する事。 7 自動車等の配車計画に関する事。 8 気象情報の収集及び記録に関する事。 <p>[災害復旧・復興対策期]</p> <ol style="list-style-type: none"> 9 総合的な被害調査及び要望書の作成及び関係機関への送付に関する事。 10 災害見舞及び視察者の応接に関する事。 11 災害調査団等の現地調査等に関する事。 12 外国人罹災者に関する事。
	動員班	人事課	<p>[災害応急対策期]</p> <ol style="list-style-type: none"> 1 各対策部の配置要員（予備班員を含む。）の動員及び掌握に関する事。 <p>[災害復旧・復興対策期]</p> <ol style="list-style-type: none"> 2 職員の罹災給付に関する事。 3 雇入れ労働者の確保及び配置に関する事。 4 他の公共団体の応援要請に関する事。
	秘書広報班	秘書課 広報課	<p>[共通]</p> <ol style="list-style-type: none"> 1 本部長及び副本部長（副市長）の秘書に関する事。 2 本部が行う広報活動に関する事。 3 報道機関との連絡及び相互協力に関する事。
	経理班	財政課 契約監理課 財産活用課	<p>[共通]</p> <ol style="list-style-type: none"> 1 庁舎の電気及び電話設備の調整に関する事。 <p>[災害応急対策期]</p> <ol style="list-style-type: none"> 2 災害関係物品の調達及び出納に関する事。 3 庁舎の応急対策に関する事。 4 災害救助法の適用に関する事。 5 避難所への物資の輸送に関する事。 <p>[災害復旧・復興対策期]</p> <ol style="list-style-type: none"> 6 災害対策に係わる予算措置に関する事。 7 災害に伴う財政計画及び財政に関する政府機関との連絡に関する事。 8 市有財産の損害状況の調査及び総括に関する事。
政策推進対策部	連絡調整班	企画政策課 行政マネジメント課 デジタル推進課 DX推進課 男女共同参画課 駐屯地対策室	<p>[共通]</p> <ol style="list-style-type: none"> 1 情報システム等の被害調査及び応急対策に関する事。 2 コールセンターの設置及び運営に関する事。 <p>[災害応急対策期]</p> <ol style="list-style-type: none"> 3 各支所対策部との連絡調整に関する事。 4 各種情報及び被害情報の収集に関する事。 <p>[災害復旧・復興対策期]</p> <ol style="list-style-type: none"> 5 写真等の災害記録の取りまとめに関する事。

対策部名	班名	担当課等	事務分掌
経済対策部	庶務班	経済政策課 企業立地課 観光振興課 中心市街地振興室	<p>[共通]</p> <p>1 経済対策部内の被害報告の取りまとめ及び応急対策の連絡調整に関すること。</p> <p>[災害応急対策期]</p> <p>2 各支所対策部の支援に関すること。</p> <p>[災害復旧・復興対策期]</p> <p>3 工場及び事業場の被害調査に関すること。</p> <p>4 観光施設の被害調査に関すること。</p> <p>5 罹災商工業者の被害調査及び金融措置に関すること。</p>
農林水産対策部	庶務農業振興班	農業振興課	<p>[共通]</p> <p>1 農林水産対策部内の被害報告の取りまとめ及び応急対策の連絡調整に関すること。</p> <p>2 農産物及び農業施設の被害調査及び応急対策に関すること。</p> <p>[災害復旧・復興対策期]</p> <p>3 罹災農業者に対する応急融資に関すること。</p> <p>4 災害時における病虫害の発生予防及び防除に関すること。</p>
	水産班	水産振興課	<p>[共通]</p> <p>1 漁港施設の被害調査及び応急対策に関すること。</p> <p>[災害復旧・復興対策期]</p> <p>2 罹災水産業者に対する応急融資に関すること。</p>
	農村環境班	農村環境課	<p>[共通]</p> <p>1 農地、用排水路その他農業施設等の被害調査及び災害対策に関すること。</p> <p>[災害応急対策期]</p> <p>2 応急対策に必要な資機材の確保に関すること。</p>
	森林整備班	森林整備課	<p>[共通]</p> <p>1 林道災害等の被害調査及び応急対策に関すること。</p> <p>[災害復旧・復興対策期]</p> <p>2 罹災林業者に対する応急融資に関すること。</p>
建設・都市戦略対策部	庶務班	建設監理課 都市政策課 用地対策課 緑化推進課 交通政策課	<p>[共通]</p> <p>1 建設・都市戦略対策部内の被害報告の取りまとめ及び応急対策の連絡調整に関すること。</p> <p>[災害応急対策期]</p> <p>2 佐賀土木事務所との連絡調整に関すること。</p> <p>3 応急対策用資機材の確保及び輸送に関すること。</p> <p>4 交通の規制に関すること。</p>
	建築住宅班	建築指導課 建築住宅課	<p>[共通]</p> <p>1 市営住宅の被害調査及び応急対策に関すること。</p> <p>[災害応急対策期]</p> <p>2 交通の規制に関すること。</p> <p>[災害復旧・復興対策期]</p> <p>3 災害救助用仮設住宅の建設及び被害住宅の応急修理の協力に関すること。</p> <p>4 被災建築物の調査に関すること。</p> <p>5 被災市有建物の応急復旧工事に関すること。</p> <p>6 災害救助法に基づく避難所応急仮設住宅の設置に関すること。</p> <p>7 災害廃棄物の処理に関すること。(損壊家屋解体)</p>

対策部名	班名	担当課等	事務分掌
建設・都市戦略対策部	道路班	道路整備課 (建設監理課)	[共通] 1 道路及び橋梁等の被害調査及び災害対策に関すること。 [災害応急対策期] 2 交通の規制に関すること。 [災害復旧・復興対策期] 3 災害廃棄物の処理に関すること。(土砂まじりがれき撤去)
	河川砂防班	河川砂防課 (建設監理課)	[共通] 1 用排水路、河川等の被害調査及び応急対策に関すること。 [災害応急対策期] 2 地すべり、砂防及び急傾斜地に係る山崩れ、がけ崩れ等の予防応急対策に関すること。
	建設事務所班	北部建設事務所 南部建設事務所	[共通] 1 本庁各対策部及び所管する区域の支所対策部との連絡調整に関すること。 2 農地、用排水路その他農業施設等の被害調査及び災害対策に関すること。 3 道路及び橋梁等の被害調査及び災害対策に関すること。 4 用排水路、河川等の被害調査及び応急対策に関すること。 [災害応急対策期] 5 交通の規制に関すること。 6 地すべり、砂防及び急傾斜地に係る山崩れ、がけ崩れ等の予防応急対策に関すること。 7 応急対策に必要な資機材の確保に関すること。
環境対策部	庶務衛生班	環境政策課 GX推進課	[共通] 1 環境対策部内の被害報告の取りまとめ及び応急対策の連絡調整に関すること。 2 遺体処理に関すること。 3 避難に伴う家庭動物対策に関すること。(ペット避難所に関する ことを含む) [災害応急対策期] 4 災害時における飲料水に関すること。 [災害復旧・復興対策期] 5 防疫活動に関すること。 6 衛生材料及び防疫薬品等の供給に関すること。
	清掃班	循環型社会推進課 環境保全課	[共通] 1 ごみ処理に関すること。 2 清掃車の運用に関すること。 3 災害廃棄物の処理に関すること。
	衛生班	衛生センター	[共通] 1 し尿処理に関すること。

対策部名	班名	担当課等	事務分掌
市民生活対策部	庶務班 ・ 税務班	市民生活課 人権・同和政策課 生活安全課 市民税課 資産税課 納税課	<p>[共通]</p> <p>1 市民生活対策部内の被害報告の取りまとめ及び応急対策の連絡調整に関する事。</p> <p>[災害応急対策期]</p> <p>2 指定避難所の開設及び管理運営に関する事。</p> <p>3 広報車等による現地及び市民への広報に関する事。</p> <p>4 物資の運搬に関する事。</p> <p>[災害復旧・復興対策期]</p> <p>5 安否情報の収集及び市民等からの安否確認に関する事。</p> <p>6 相談窓口開設に関する事。</p> <p>7 災害による市税に関する事。</p> <p>8 被害状況の現地調査に関する事。</p>
保健福祉対策部	庶務班	福祉総務課	<p>[共通]</p> <p>1 保健福祉対策部内の被害報告の取りまとめ及び応急対策の連絡調整に関する事。</p> <p>2 福祉施設等の被害調査及び災害対策に関する事。</p> <p>3 要配慮者及び避難行動要支援者の支援に関する事。</p> <p>[災害復旧・復興対策期]</p> <p>4 罹災証明書の発行に関する事。</p>
	福祉避難所班	障がい福祉課 高齢福祉課	<p>[災害応急対策期]</p> <p>1 福祉避難所及び福祉避難室における高齢者、障がい者等の要配慮者対策に関する事。</p>
	援護班	生活福祉課 保険年金課	<p>[災害応急対策期]</p> <p>1 炊出所の設置に関する事。</p> <p>2 避難者への食事の提供に関する事。</p> <p>[災害復旧・復興対策期]</p> <p>3 罹災者に対する生活保護等の適用に関する事。</p> <p>4 罹災者に対する主食および食品の配給に関する事。</p> <p>5 義援金品の受付、保管及び配分に関する事。</p>
	医療救護班	健康づくり課	<p>[共通]</p> <p>1 傷病者の収容、応急手当及び看護に関する事。</p> <p>[災害復旧・復興対策期]</p> <p>2 応急救護用医薬品の供給に関する事。</p> <p>3 市民の健康管理に関する事。</p> <p>4 市民の健康相談活動に関する事。</p>
	避難班	保険年金課 生活福祉課	<p>[災害応急対策期]</p> <p>1 指定避難所の開設及び管理運営に関する事。</p> <p>[災害復旧・復興対策期]</p> <p>2 罹災者に対する医療保険及び年金に関する事。</p>
	診療班	三瀬診療所	<p>[共通]</p> <p>1 診療班の編成に関する事。</p> <p>2 医療救護活動に関する事。</p> <p>3 救急医療品及び衛生材料供給に関する事。</p> <p>4 市民の健康管理に関する事。</p> <p>5 市民の健康相談活動に関する事。</p>

対策部名	班名	担当課等	事務分掌
こども未来対策部	庶務班	こども政策課 こども家庭課 こども健康課	<p>[共通]</p> <p>1 こども未来対策部内の被害報告の取りまとめ及び応急対策の連絡調整に関する事。</p> <p>2 児童クラブ及び児童館・児童センターの被害調査及び応急対策に関する事。</p> <p>[災害応急対策期]</p> <p>3 各支所対策部の支援に関する事。</p> <p>[災害復旧・復興対策期]</p> <p>4 市民の健康管理に関する事。</p> <p>5 市民の健康相談活動に関する事。</p>
	こども班	保育幼稚園課	<p>[共通]</p> <p>1 保育所、幼稚園等の被害調査及び応急対策に関する事。</p> <p>[災害応急対策期]</p> <p>2 各支所対策部の支援に関する事。</p>
地域振興対策部	庶務協働班	地域政策課 協働推進課 公民館支援課 歴史・文化課	<p>[共通]</p> <p>1 地域振興対策部内の被害報告の取りまとめ及び応急対策の連絡調整に関する事。</p> <p>2 公民館及び文化施設等の被害調査及び応急対策に関する事。</p> <p>[災害応急対策期]</p> <p>3 避難所の開設及び管理運営に関する事。(公民館等)</p> <p>[災害復旧・復興対策期]</p> <p>4 ボランティア活動に関する事。</p>
	文化班	文化財課	<p>[共通]</p> <p>1 文化財の被害調査及び応急対策に関する事。</p>
	スポーツ振興班	スポーツ振興課	<p>[共通]</p> <p>1 体育施設の被害調査及び応急対策に関する事。</p>
教育対策部	庶務班	教育総務課	<p>[共通]</p> <p>1 教育対策部内の被害報告の取りまとめ及び応急対策の連絡調整に関する事。</p> <p>2 学校等の被害調査及び応急対策に関する事。</p> <p>[災害応急対策期]</p> <p>3 学校等に避難所を開設することについての協力に関する事。</p>
	学校教育班	学校教育課 学事課	<p>[共通]</p> <p>1 小中学校の授業対策に関する事。</p> <p>[災害復旧・復興対策期]</p> <p>2 罹災児童生徒への教科書、図書等の支援に関する事。</p> <p>3 罹災児童生徒の学校給食に関する事。</p> <p>4 罹災児童生徒の保健管理に関する事。</p>
	図書館班	図書館	<p>[共通]</p> <p>1 図書館等の被害調査及び応急対策に関する事。</p>
	社会教育班	社会教育課	<p>[共通]</p> <p>1 社会教育施設等の被害状況の調査及び応急対策に関する事。</p>

対策部名	班名	担当課等	事務分掌
交通事業対策部	交通班	交通局	<p>[共通]</p> <p>1 交通事業対策部の出勤人員、作業状況等の記録に関すること。</p> <p>[災害応急対策期]</p> <p>2 罹災者及び物資、飲料水等の輸送に関すること。</p> <p>[災害復旧・復興対策期]</p> <p>3 各種報告書の作成に関すること。</p>
上下水道事業対策部	庶務班	総務課 財務課 業務課	<p>[共通]</p> <p>1 上下水道事業対策部内の被害報告の取りまとめ及び応急対策の連絡調整に関すること。</p> <p>2 上下水道事業対策部の出勤人員、作業状況等の記録に関すること。</p> <p>3 他事業体との連絡調整に関すること。</p> <p>[災害応急対策期]</p> <p>4 電話等による情報の取得及び整理に関すること。</p> <p>[災害復旧・復興対策期]</p> <p>5 各種報告書の作成に関すること。</p>
	水道班	水道工務課 浄水課	<p>[共通]</p> <p>1 水道施設に関する被害調査、応急復旧及び給水対策に関すること。</p> <p>[災害応急対策期]</p> <p>2 浄水場及び圧送施設の運転に関すること。</p>
	下水道班	下水道工務課 下水道施設課 給排水設備課	<p>[共通]</p> <p>1 下水道施設に関する被害調査、応急復旧に関すること。</p> <p>[災害応急対策期]</p> <p>2 下水浄化センター及びポンプ場の運転に関すること。</p> <p>3 給排水設備の不具合に対する問合せに関すること。</p>
協力部	第1班	出納室	<p>[共通]</p> <p>1 防災・復旧活動の応援に関すること。</p> <p>[災害応急対策期]</p> <p>2 各支所対策部の支援に関すること。</p> <p>[災害復旧・復興対策期]</p> <p>3 罹災証明書の発行に関すること。</p>
	第2班	議会事務局	<p>[共通]</p> <p>1 防災・復旧活動の応援に関すること。</p> <p>[災害応急対策期]</p> <p>2 議員との連絡に関すること。</p> <p>3 議会の災害組織の事務に関すること。</p> <p>4 各支所対策部の支援に関すること。</p> <p>[災害復旧・復興対策期]</p> <p>5 罹災証明書の発行に関すること。</p>
	第3班	監査事務局	<p>[共通]</p> <p>1 防災・復旧活動の応援に関すること。</p> <p>[災害応急対策期]</p> <p>2 各支所対策部の支援に関すること。</p> <p>[災害復旧・復興対策期]</p> <p>3 罹災証明書の発行に関すること。</p>

対策部名	班名	担当課等	事務分掌
	第4班	選挙管理委員会 事務局	<p>[共通]</p> <p>1 防災・復旧活動の応援に関する事。</p> <p>[災害応急対策期]</p> <p>2 各支所対策部の支援に関する事。</p> <p>[災害復旧・復興対策期]</p> <p>3 罹災証明書の発行に関する事。</p>
協力部	第5班	農業委員会 事務局	<p>[共通]</p> <p>1 防災・復旧活動の応援に関する事。</p> <p>[災害応急対策期]</p> <p>2 各支所対策部の支援に関する事。</p> <p>[災害復旧・復興対策期]</p> <p>3 罹災証明書の発行に関する事。</p>
富士大和温泉 病院対策部	病院班	病院各部門	<p>[共通]</p> <p>1 病院班の編成に関する事。</p> <p>2 医療救護活動に関する事。</p> <p>3 救急医療品及び衛生材料供給に関する事。</p>
諸富支所対策部	支所対策班	諸富支所	<p>[共通]</p> <p>1 本庁各対策部との連絡調整に関する事。</p> <p>2 支所管内の災害対策の総合調整に関する事。</p> <p>3 佐賀市消防団南部方面隊諸富支団の活動に関する事。</p> <p>4 支所管内の関係機関及び団体への要請その他連絡に関する事。</p> <p>5 支所管内の被害状況の把握及び応急対策の実施状況その他防災活動に必要な情報の収集、調査に関する事。</p> <p>6 避難所の開閉設及び管理運営に関する事。</p> <p>7 支所の自動車等の配車計画に関する事。</p> <p>8 救援物資等に関する事。</p> <p>9 災害に関する広報広聴に関する事。</p> <p>10 市民の健康管理における保健福祉対策部医療救護班との連携に関する事。</p> <p>11 市民の健康相談活動における保健福祉対策部医療救護班との連携に関する事。</p>
大和支所対策部	支所対策班	大和支所	<p>[共通]</p> <p>1 本庁各対策部との連絡調整に関する事。</p> <p>2 支所管内の災害対策の総合調整に関する事。</p> <p>3 佐賀市消防団北部方面隊大和支団の活動に関する事。</p> <p>4 支所管内の関係機関及び団体への要請その他連絡に関する事。</p> <p>5 支所管内の被害状況の把握及び応急対策の実施状況その他防災活動に必要な情報の収集、調査に関する事。</p> <p>6 避難所の開閉設及び管理運営に関する事。</p> <p>7 支所の自動車等の配車計画に関する事。</p> <p>8 救援物資等に関する事。</p> <p>9 災害に関する広報広聴に関する事。</p> <p>10 市民の健康管理における保健福祉対策部医療救護班との連携に関する事。</p> <p>11 市民の健康相談活動における保健福祉対策部医療救護班との連携に関する事。</p>

対策部名	班名	担当課等	事務分掌
富士支所対策部	支所対策班	富士支所	<p>[共通]</p> <ol style="list-style-type: none"> 1 本庁各対策部との連絡調整に関する事。 2 支所管内の災害対策の総合調整に関する事。 3 佐賀市消防団北部方面隊富士支団の活動に関する事。 4 支所管内の関係機関及び団体への要請その他連絡に関する事。 5 支所管内の被害状況の把握及び応急対策の実施状況その他防災活動に必要な情報の収集、調査に関する事。 6 避難所の開閉設及び管理運営に関する事。 7 支所の自動車等の配車計画に関する事。 8 救援物資等に関する事。 9 災害に関する広報広聴に関する事。 10 市民の健康管理における保健福祉対策部医療救護班との連携に関する事。 11 市民の健康相談活動における保健福祉対策部医療救護班との連携に関する事。
三瀬支所対策部	支所対策班	三瀬支所	<p>[共通]</p> <ol style="list-style-type: none"> 1 本庁各対策部との連絡調整に関する事。 2 支所管内の災害対策の総合調整に関する事。 3 佐賀市消防団北部方面隊三瀬支団の活動に関する事。 4 支所管内の関係機関及び団体への要請その他連絡に関する事。 5 支所管内の被害状況の把握及び応急対策の実施状況その他防災活動に必要な情報の収集、調査に関する事。 6 避難所の開閉設及び管理運営に関する事。 7 支所の自動車等の配車計画に関する事。 8 救援物資等に関する事。 9 災害に関する広報広聴に関する事。 10 市民の健康管理における保健福祉対策部医療救護班との連携に関する事。 11 市民の健康相談活動における保健福祉対策部医療救護班との連携に関する事。
川副支所対策部	支所対策班	川副支所	<p>[共通]</p> <ol style="list-style-type: none"> 1 本庁各対策部との連絡調整に関する事。 2 支所管内の災害対策の総合調整に関する事。 3 佐賀市消防団南部方面隊川副支団の活動に関する事。 4 支所管内の関係機関及び団体への要請その他連絡に関する事。 5 支所管内の被害状況の把握及び応急対策の実施状況その他防災活動に必要な情報の収集、調査に関する事。 6 避難所の開閉設及び管理運営に関する事。 7 支所の自動車等の配車計画に関する事。 8 救援物資等に関する事。 9 災害に関する広報広聴に関する事。 10 市民の健康管理における保健福祉対策部医療救護班との連携に関する事。 11 市民の健康相談活動における保健福祉対策部医療救護班との連携に関する事。

対策部名	班名	担当課等	事務分掌
東与賀支所対策部	支所対策班	東与賀支所	<p>[共通]</p> <ol style="list-style-type: none"> 1 本庁各対策部との連絡調整に関する事。 2 支所管内の災害対策の総合調整に関する事。 3 佐賀市消防団南部方面隊東与賀支団の活動に関する事。 4 支所管内の関係機関及び団体への要請その他連絡に関する事。 5 支所管内の被害状況の把握及び応急対策の実施状況その他防災活動に必要な情報の収集、調査に関する事。 6 避難所の開閉設及び管理運営に関する事。 7 支所の自動車等の配車計画に関する事。 8 救援物資等に関する事。 9 災害に関する広報広聴に関する事。 10 市民の健康管理における保健福祉対策部医療救護班との連携に関する事。 11 市民の健康相談活動における保健福祉対策部医療救護班との連携に関する事。
久保田支所対策部	支所対策班	久保田支所	<p>[共通]</p> <ol style="list-style-type: none"> 1 本庁各対策部との連絡調整に関する事。 2 支所管内の災害対策の総合調整に関する事。 3 佐賀市消防団南部方面隊久保田支団の活動に関する事。 4 支所管内の関係機関及び団体への要請その他連絡に関する事。 5 支所管内の被害状況の把握及び応急対策の実施状況その他防災活動に必要な情報の収集、調査に関する事。 6 避難所の開閉設及び管理運営に関する事。 7 支所の自動車等の配車計画に関する事。 8 救援物資等に関する事。 9 災害に関する広報広聴に関する事。 10 市民の健康管理における保健福祉対策部医療救護班との連携に関する事。 11 市民の健康相談活動における保健福祉対策部医療救護班との連携に関する事。

災害種別の配備体制

災害種別		災害準備体制	災害警戒体制		災害対策室	災害対策本部	
			第1配備体制	第2配備体制		第1配備体制	第2配備体制
風水害	大雨	○	○	○	○	○	○
	洪水	○	○	○	○	○	○
	暴風		○	○	○	○	○
	高潮		○	○	○	○	○
	土砂災害	○	○	○	○	○	○
地震・津波災害	地震		○		○	○	○
	津波		○		○	○	○
原子力災害	原子力災害				○	○	
その他の災害	航空災害				○	○	○
	林野火災災害				○	○	○
	大規模火事災害				○	○	○
	鉄道災害				○	○	○
	竜巻災害				○	○	○

第2項 防災関係機関の活動体制

各防災関係機関

各防災関係機関は、市域に風水害が発生した場合、又は風水害に係る警報等の伝達を受けるなどその発生の恐れがある場合には、防災業務計画や自ら定めているその他の計画等に基づき、活動体制を整備し、その責務と処理すべき業務を遂行する。

第2節 災害発生直前対策

風水害については、気象・水防情報の分析により災害の危険性のある程度予測することが可能なことから、被害を軽減するためには、情報の伝達、適切な避難誘導、災害を未然に防止する活動等、災害発生直前の対策を迅速かつ的確に行う必要がある。

第1項 警報等の伝達等

佐賀地方気象台、国土交通省出先機関、県、佐賀広域消防局、防災関係機関
市（総務対策部、建設・都市戦略対策部、各支所対策部）

国及び県は、避難指示等の発令基準に活用する防災気象情報を、警報レベルとの関係が明確になるよう、5段階の警戒レベル相当情報として区分し、住民の自発的な避難判断等を促すものとする。

なお、防災気象情報の提供にあたり、参考となる警戒レベルも併せて提供するものとする。

1 風水害に係る警報等の種類

(1) 気象関係

ア 特別警報、警報、注意報

特別警報	暴風雪 特別警報	暴風 特別警報	大雨 特別警報	大雪 特別警報	高潮 特別警報	波浪 特別警報	
警報	暴風雪 警報	暴風 警報	大雨 警報	大雪 警報	高潮 警報	波浪 警報	洪水 警報
注意報	風雪 注意報	強風 注意報	大雨 注意報	大雪 注意報	高潮 注意報	波浪 注意報	洪水 注意報

イ その他の注意報

雷注意報、なだれ注意報、着氷・着雪注意報、融雪注意報、濃霧注意報、乾燥注意報、低温注意報、霜注意報

ウ その他の情報

土砂災害警戒情報、記録的短時間大雨情報、顕著な大雨に関する気象情報、線状降水帯の予測情報、竜巻注意情報、佐賀県気象情報、早期注意情報（警報級の可能性）、キキクル（大雨警報（土砂災害）、大雨警報（浸水害）及び洪水警報の危険度分布）

特別警報の発表基準

種類		発表基準
気象特別警報	大雨特別警報	台風や集中豪雨により数十年に一度の降水量となる大雨が予想される場合
	暴風特別警報	数十年に一度の強度の台風や同程度の温帯低気圧により暴風が吹くと予想される場合
	暴風雪特別警報	数十年に一度の強度の台風と同程度の温帯低気圧により雪を伴う暴風が吹くと予想される場合
	大雪特別警報	数十年に一度の降雪量となる大雪が予想される場合
	高潮特別警報	数十年に一度の強度の台風や同程度の温帯低気圧により高潮になると予想される場合
	波浪特別警報	数十年に一度の強度の台風や同程度の温帯低気圧により高波になると予想される場合

警報の発表基準

種類		発表基準
気象警報	暴風警報(平均風速)	20m/s
	暴風雪警報(平均風速)	20m/s、雪を伴う
	波浪警報(有義波高)	2.5m
	高潮警報(潮位：TP上)	4.3m
	大雨警報	表面雨量指数基準：27， 土壌雨量指数基準：147
	洪水警報	流域雨量指数基準 新川流域=8.5、城原川流域=21.3、巨勢川流域=14.6、黒川流域=6.4、金立川流域=4.8、焼原川流域=8、佐賀江川流域=25.5、中池江川流域=11.9、八田江流域=15.7、本庄江流域=9.3、名尾川流域=15.6、小副川流域=10.3、天河川流域=11.7、神水川流域=15.1、初瀬川流域=14.4、西平川流域=7.3、山王川流域=8.1、福所江流域=12.4 複合基準（表面雨量指数，流域雨量指数）の組み合わせによる基準値 黒川流域=（25、5.7），佐賀江川流域=（15、13.7），八田江流域=（27、8.8），本庄江流域=（9、6.3） 指定河川洪水予報による基準 筑後川下流部〔瀬ノ下〕，牛津川〔妙見橋〕，嘉瀬川〔川上〕
	大雪警報	12時間降雪の深さ（平地10cm、山地20cm）

注意報の発表基準

種 類	発表基準
強風注意報 (平均風速)	10m/s[佐賀 12m/s]
風雪注意報 (平均風速)	10m/s[佐賀 12m/s]、雪を伴う
波浪注意報 (有義波高)	1.5m
高潮注意報 (潮位：TP上)	3.8m
大雨注意報	表面雨量指数基準：12、土壌雨量指数基準：119
洪水注意報	流域雨量指数基準 新川流域=6.8、城原川流域=17、巨勢川流域=11.6、黒川流域=5.1、 金立川流域=3.9、焼原川流域=6.4、佐賀江川流域=20.4、 中池江川流域=9.5、八田江流域=12.5、本庄江流域=7.4、 名尾川流域=12.4、小副川流域=8.2、天河川流域=9.3、 神水川流域=12、初瀬川流域=11.5、西平川流域=5.8、 山王川流域=6.4、福所江流域=9.9 複合基準（表面雨量指数、流域雨量指数）の組み合わせによる基準値 早津江川流域=（6、9.9）、筑後川流域=（10、69.2）、 嘉瀬川流域=（6、35.8）、巨勢川流域=（6、11.6）、 黒川流域=（6、5.1）、金立川流域=（6、3.8）、 佐賀江川流域=（10、12.3）、八田江流域=（6、7.9）、 本庄江流域=（6、5.7）、名尾川流域=（6、12.4）、 小副川流域=（6、8.2）、天河川流域=（10、7.4）、 神水川流域=（6、12）、初瀬川流域=（6、11.5） 指定河川洪水予報による基準 筑後川下流部 [瀬ノ下]、嘉瀬川 [川上]
雷注意報	落雷等により、被害が予想される場合
大雪注意報	12時間降雪の深さ（平地3cm、山地5cm）
乾燥注意報	最小湿度45%で、実効湿度が65%
濃霧注意報	陸上100m、海上500m
霜注意報	11月30日までの早霜、3月15日以降の晩霜、最低気温4℃以下
なだれ注意報	積雪の深さ100cm以上あり、次のいずれかの場合 ① 気温3℃以上の好天 ② 低気圧等による降雨 ③ 降雪の深さ30cm以上
低温注意報	夏期：平年より平均気温が3℃以上低い日が3日続いた後、さらに2 日以上続くと予想される場合 冬期：平野部で最低気温-3℃以下
着氷注意報	気温-2℃～2℃の条件下で、降雪量15cm以上
着雪注意報	気温-2℃～2℃の条件下で、降雪量15cm以上
記録的短時間大雨情報	1時間雨量 110mm

気象注意報

(2) 指定河川の洪水予報

国土交通省及び気象庁が共同で行う洪水予報

指定河川：嘉瀬川水系、筑後川水系

(3) 水位情報の周知

ア 洪水

洪水予報河川以外の河川のうち、国は洪水により国民経済上重大な損害を生ずるおそれがあるものとして指定した河川について、また、県は洪水により相当な損害を生ずるおそれがあるものとして指定した河川について、それぞれ洪水特別警戒水位（氾濫危険水位）を定め、河川の水位がこれに到達したときは、その旨を国においては県に、県においては水防管理者（市長）及び量水標管理者に通知するとともに、必要に応じ報道機関の協力を求めて、これを一般に周知する。

県は、市長による洪水時における避難指示等の発令に資するよう、市長へ河川の状況や今後の見通し等を直接伝えるよう努めるものとする。

イ 内水

県又は市は、県又は市が管理する公共下水道等の排水施設等で雨水出水により相当な損害を生ずるおそれがあるものとして指定したものにおいて、雨水出水特別警戒水位を定め、その水位に到達したときは、水位を示し、その状況を直ちに県の水防計画で定める水防管理者及び量水標管理者並びに県にあっては市長に通知し、必要に応じ報道機関の協力を求めて、一般に周知するものとする

ウ 高潮

県は、区域内に存する海岸で高潮により相当な損害を生ずるおそれがあるものとして指定したものにおいて、高潮特別警戒水位を定め、その水位に到達したときは、水位を示し、その状況を直ちに県の水防計画で定める水防管理者、量水標管理者に通知し、必要に応じ報道機関の協力を求めて、一般に周知するものとする。

(4) 水防関係

ア 水防警報

国土交通省又は県が指定する河川、海岸において、洪水又は高潮の発生が予想される場合、国土交通省出先機関又は県が、水防上必要と認め、発する警報。

イ 水防情報

水位の昇降、滞水時間及び最高水位とその時刻等水防活動上必要な事項であって、関係機関に発するもの。

(5) 土砂災害警戒情報等の周知

国と県は、市長が防災活動や市民等への避難指示等の対応を適時適切に行えるよう支援するとともに、住民自らの避難の判断等にも参考となるよう、次の情報を発表する。

これらの情報を、県は、一斉指令システム等により市へ伝達する。

市は、関係機関の協力を得ながら、防災行政無線、LINE、架電、さがんメール、広報車、携帯電話の緊急速報メールなど保有するあらゆる手段を活用し支所を経由するなどして、市民に対し迅速かつ的確に伝達する。

ア 土砂災害警戒情報

大雨による土砂災害の危険度が高まった場合、佐賀地方气象台及び県は共同して土砂災害警戒情報を発表する。

イ 土砂災害緊急情報

大規模な土砂災害が急迫している場合、特に高度な専門的知識及び技術が必要な場合は国が、その他の場合は県が緊急調査を行い、被害の想定される区域と時期に関する情報（土砂災害緊急情報）を市へ通知するとともに一般に周知する。

(6) 避難情報等

警戒レベル	市民がとるべき行動	行動を促す情報	警戒レベル相当情報
警戒レベル5 (市が発令)	命の危険 直ちに安全確保！	緊急安全確保	氾濫発生情報 大雨特別警報 等
警戒レベル4 (市が発令)	危険な場所から全員避難	避難指示	氾濫危険情報 土砂災害警戒情報等
警戒レベル3 (市が発令)	危険な場所から高齢者等は避難 他の市民は準備・自主避難	高齢者等避難	氾濫警戒情報 大雨・洪水警報 等
警戒レベル2 (気象庁が発令)	避難行動の確認	大雨・洪水注意報	氾濫注意情報
警戒レベル1 (気象庁が発令)	心構えを高める	早期注意情報	

2 警報等の伝達

防災関係機関は、風水害に係る警報等を、次の系統により迅速かつ的確に伝達するものとする。

また、県は、大雨、暴風、高潮等の特別警報の伝達を受けた場合は、これを直ちに市へ通知するものとし、通知を受けた市は、これを直ちに市民等に伝達するものとする。

市は、危険の切迫性に応じて避難指示等の伝達文の内容を工夫すること、その対象者を明確にすること、避難指示等に対応する警戒レベルを明確にして対象者ごとに警戒レベルに対応したとるべき避難行動が分かるように伝達することなどにより、市民の積極的な避難行動の喚起に努めるものとする。

道路管理者は、降雨予測等から通行規制範囲を広域的に想定して、できるだけ早く交通規制予告を発表するものとする。その際、当該情報が入手しやすいよう多様な広報媒体を活用し、日時、迂回経路等を示すものとする。また、降雨予測の変化に応じて予告内容の見直しを行うものとする。

(1) 気象情報伝達体制

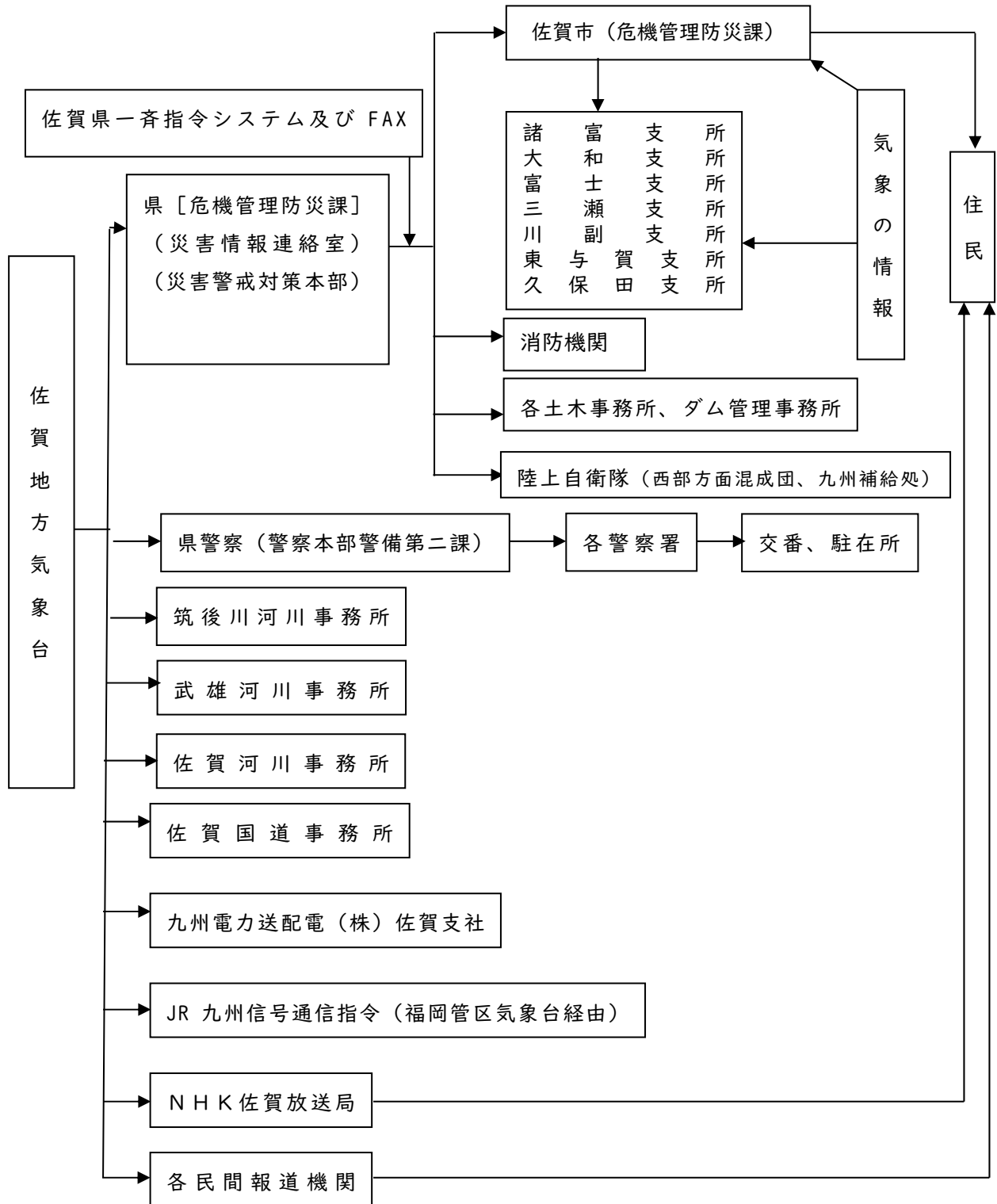

(2) 指定河川の洪水予報

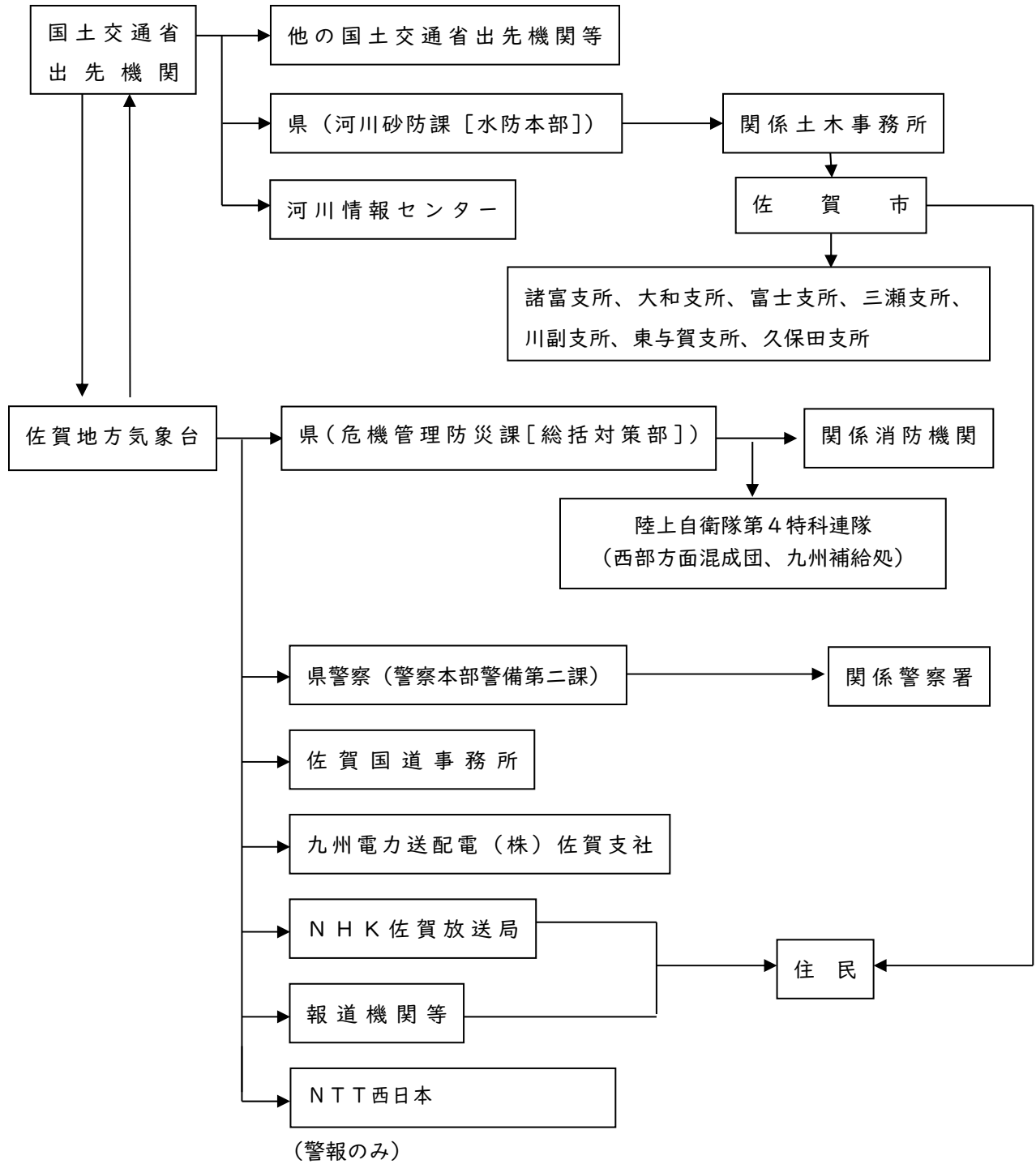

(3) 水防体系

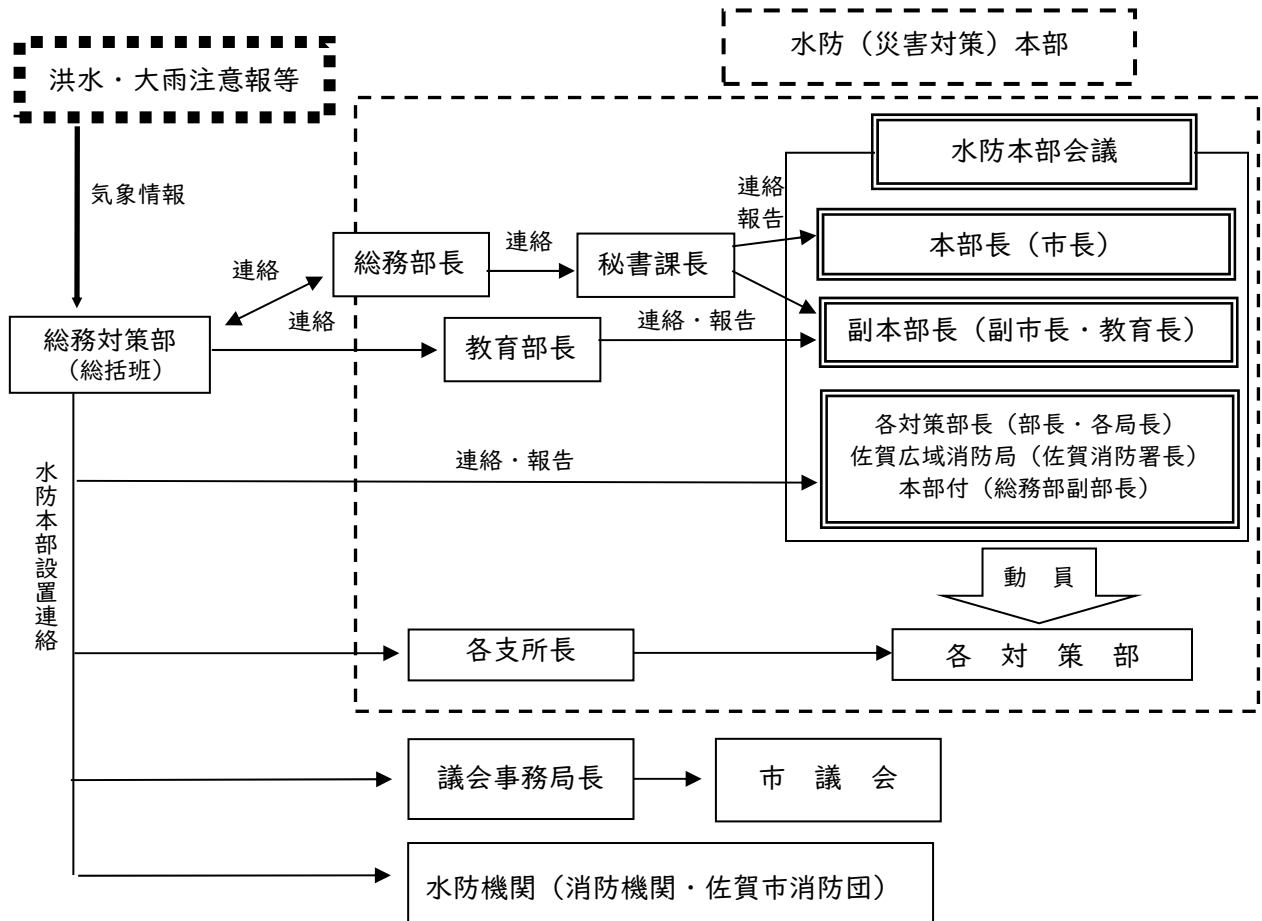

(4) 土砂災害警戒情報

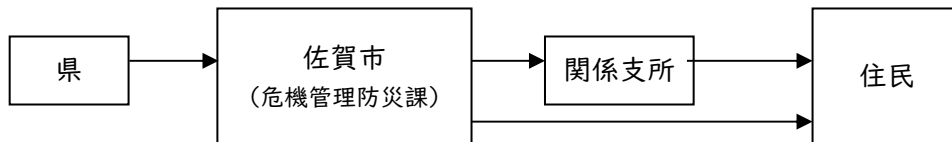

(5) 水防法第15条第2項に定める要配慮者利用施設への洪水予報等の伝達方法

市は、洪水時の円滑かつ迅速な避難を確保するため、浸水想定区域内の要配慮者利用施設の所有者又は管理者（自衛水防組織が設置されたときは、当該施設の所有者又は管理者及び当該自衛水防組織の構成員）に対し、防災ラジオ、電話、ファクシミリ等により洪水予報等を伝達するものとする。

3 警報等の発表基準の引き下げ

佐賀地方気象台及び県は、地震等により気象災害に係る諸条件が変化し、通常の基準を適用することが適切でなくなった場合には、必要に応じて大雨警報・大雨注意報、土砂災害警戒情報及び洪水警報・洪水注意報の発表基準の引下げを実施するものとする。

第2項 避難誘導

県、避難の勧告・指示を実施する者（市長、知事、知事の命を受けた県の職員、警察官、海上保安官、水防管理者、災害派遣を命ぜられた部隊の自衛官）
市（総務対策部、農林水産対策部、建設・都市戦略対策部、各支所対策部）

1 警戒活動

県及び市は、風水害の発生のおそれがある場合には、風水害に係る警報等に十分注意し、河川管理者、水防団等と連携を図りながら浸水想定区域や土砂災害警戒区域等の警戒活動を実施する。特に、台風による大雨発生など事前に予測が可能な場合においては、大雨発生が予測されてから災害のおそれなくなるまで、住民に対して分かりやすく適切に状況を伝達することに努めるものとする。

2 適切な避難誘導

警戒活動の結果、危険と認められる場合には、避難指示を実施する者は、躊躇せず、時機を失することなく、行うものとする。この場合は、避難行動要支援者に十分配慮し、早目に避難指示等の情報伝達、避難誘導、安否確認を実施するなど適切な措置を取るものとする。

また、危険の切迫性に応じて避難指示等の伝達文の内容を工夫すること、その対象者を明確にすること、対象者ごとにとるべき避難行動が分かるように伝達することなどにより、住民の積極的な避難行動の喚起に努めるものとする。

さらに、災害対策本部の置かれる本庁舎等において、各支所の管内における被災状況等の把握が十分に行えない場合で住民等への危険が切迫している地域がある場合は、当該地域を所管する支所長が避難指示を行うなど、適時適切な避難誘導に努めるものとする。

加えて、市は、避難時の周囲の状況等により避難のために立退きを行うことがかえって危険を伴う場合等やむを得ないと市民等自身が判断する場合は、「近隣の安全な場所」への移動又は「屋内安全確保」を行うべきことについて、市民等への周知徹底に努めるものとする。

3 指定緊急避難場所及び指定避難所の開放・開設

市は、災害が発生するおそれがある場合には、必要に応じ、指定緊急避難場所及び指定避難所を開放・開設し、住民等に対し周知徹底を図るものとする。必要があれば、あらかじめ指定した施設以外の施設についても、管理者の同意を得て避難所として開設するものとする。

4 局地的かつ短時間の豪雨の場合

市は、避難指示の発令の際には、避難場所を開放していることが望ましいが、避難のためのリードタイムが少ない局地的かつ短時間の豪雨の場合は、躊躇なく避難指示を発令するものとする。また、そのような事態が生じ得ることを住民にも周知するものとする。

5 市民への避難指示等の伝達

市民への避難指示等の伝達に当たっては、防災行政無線を始め、Lアラート（災害情報共有システム）、テレビ、ラジオ（コミュニティFM放送を含む。）、携帯電話（緊急速報メー

ル機能を含む。)、ワンセグ等のあらゆる伝達手段の複合的な活用を図り、対象地域の住民への迅速かつ的確な伝達に努めるものとする。

6 市民への周知

避難誘導に当たっては、市は、指定緊急避難場所、避難路、浸水区域、土砂災害警戒区域等の存在、災害の概要その他避難に資する情報の提供に努めるものとする。

7 市に対する助言

市長は、避難のための立退きを指示し、又は屋内での待避等の安全確保措置を指示しようとする場合において、その判断等に関して必要があると認めるときは、指定行政機関の長若しくは指定地方行政機関の長又は県知事に対し、当該指示等に関する事項について、助言を求めることができる。この場合において、助言を求められた指定行政機関の長若しくは指定地方行政機関の長又は県知事は、時期を失することなく避難指示等が発令されるよう、市に積極的に助言するものとする。さらに、市は、避難指示等の発令に当たり、必要に応じて気象防災アドバイザー等の専門家の技術的な助言等を活用し、適切に判断を行うものとする。

高齢者等避難、避難指示の実施基準

区分	実施責任者	措置	実施の基準
避難 高齢者等	市長	避難行動要支援者への避難行動の開始を求める。	避難行動要支援者等、特に避難行動に時間を要する者が避難行動を開始しなければならない段階であり災害の発生する可能性が高まったとき。
避難指示	市長 (災害対策基本法第60条)	立退き及び立退き先の指示	災害が発生し、又は発生するおそれがある場合において、特に必要があると認められるとき。
	知事 (災害対策基本法第60条)		本市が災害対策基本法60条の事務を行うことができないとき。
	警察官 (災害対策基本法第61条) (警察官職務執行法4条)	立退き及び立退き先の指示	市長が避難のため立退きを指示することができないと認めるとき、又は市長から要求があったとき。
	警察官 (警察官職務執行法4条)	警告及び避難の措置	危険な事態がある場合は必要な警告を発し、及び特に急を要する場合においては危害を受けるおそれのある者に対し、必要な限度で避難の措置をとることができる。
	海上保安官 (災害対策基本法第61条)	立退き及び立退き先の指示	市長が避難のため立退きを指示することができないと認めるとき、又は市長から要求があったとき。
	自衛官 (災害対策基本法第63条) (自衛隊法94条)	警告及び避難の措置	災害派遣等を命ぜられた部隊等の自衛官は、災害により危険な事態が生じた場合で、警察官がその場にいないときは、危険な場所にいる住民に対し必要な限度で避難の措置をとることができる。
	知事及びその命を受けた職員 (水防法第29条) (地すべり等防止法第25条)	立ち退きの指示	洪水、高潮、地すべりにより著しい危険が切迫していると認められるとき。

区分	実施責任者	措置	実施の基準
	水防管理者 (水防法第29条)	立ち退きの指示	洪水、高潮により著しい危険が切迫していると認められるとき。
緊急安全確保措置	市長 (災害対策基本法第60条)	屋内での待避その他の屋内における避難のための安全確保に関する措置の指示	災害が発生し、又はまさに発生しようとしている場合において、避難のための立ち退きを行うことによりかえって人の生命又は身体に危険が及ぶおそれがあり、かつ、事態に照らし緊急を要すると認められるとき。
	知事 (災害対策基本法第60条)		本市が災害対策基本法60条の事務を行うことができないとき。

第3項 災害未然防止活動

水防管理者、河川管理者、海岸管理者、農業用排水施設管理者、下水道管理者
市（総務対策部、農林水産対策部、建設・都市戦略対策部、上下水道事業対策部、各支所対策部）

水防管理者は、水防計画に基づき、河川堤防等の巡視を行い、水防上危険と思われる箇所について、応急対策として土のう積みなど水防活動を実施する。また、必要に応じて、委任した民間事業者により水防活動を実施する。

河川管理者、海岸管理者及び農業用排水施設管理者、下水道管理者等は、洪水、高潮、豪雨の発生が予想される場合には、ダム、せき、水門、ポンプ場等の適切な操作を行うものとし、この際必要と認める場合には、あらかじめ必要な事項を市及び警察署に通知するとともに、一般に周知するものとする。

県及び市は、大規模な災害発生のおそれがある場合、事前に物資調達・輸送調整等支援システムを用いて備蓄状況の確認を行うとともに、あらかじめ登録されている物資の輸送拠点を速やかに開設できるよう、物資の輸送拠点の管理者の連絡先や開設手続きを関係者間で共有するなど備蓄物資の提供を含め、速やかな物資支援のための準備に努めるものとする。

県及び電気事業者等は、大規模な災害発生のおそれがある場合、それぞれが所有する電源車、発電機等の現時点の配備状況等を確認のうえ、リスト化するよう努めるものとする。

第3節 災害情報の収集・連絡、報告

防災関係機関は、風水害時において応急対策活動を円滑に実施するために必要な災害情報を積極的に収集し、また収集した情報を県、市及び他の防災関係機関に迅速、的確に伝達・連絡するものとする。この場合、概括的な情報や地理空間情報も含め多くの情報を効果的な通信手段・機材、情報システムを用いて伝達・共有し、災害が発生するおそれがある場合は災害の危険性の予測を、発災直後は被害規模の把握を早期に行う。

また、県及び市は、法令等に基づき、被害状況等を国に報告する。

第1項 収集する災害情報の種類

各防災関係機関

[第1段階] 緊急災害情報（被害規模を推定するための情報）

1 画像情報

- (1) 画像伝送システムによる情報
- (2) ヘリコプターによる被害情報
- (3) 防災カメラからの情報
- (4) 電子メールや SNS による情報

2 主要緊急被害情報

- (1) 概括的被害情報（人的被害、住家・建築物の被害状況、火災・土砂災害の発生状況等）
- (2) ライフライン被害の範囲
- (3) 医療機関へ来ている負傷者の状況
- (4) 119番通報が殺到する状況 等

[第2段階] 被害情報（対策を機能的・効率的に進めるための情報）

1 人的被害（行方不明者の数を含む。）

2 住家被害

3 ライフライン被害

4 公共施設被害

5 農林水産、商工被害（企業、店舗、工業用水道施設及び観光施設等の被害） 等

[第3段階] 対策復旧情報（被災者及び防災関係機関の対応に必要な情報）

1 応急対策の活動状況

2 災害対策本部の設置、活動状況 等

第2項 災害情報の収集、共有

県、県警察、佐賀広域消防局、防災関係機関 市（総務対策部、政策推進対策部、市民生活対策部、各支所対策部）

市各部局及び各防災関係機関は、可能な限りの手段を講じて災害情報を収集する。

市は、県に対して、被害状況及び交通状況等を把握した情報を速やかに市へ情報提供するよう要請する。特に、風水害の規模を早期に把握するために必要な緊急災害情報については、迅速に行うよう要請する。

また、市は、国土交通省九州地方整備局と県が収集した防災画像情報（災害発生状況、災害復旧状況、防災訓練などの防災活動に関するもの）について、速やかに情報提供するよう要請する。

1 画像伝送システムによる緊急災害情報の収集

市は、早期に被害の概要を把握するため、佐賀広域消防局の画像伝送システムを活用するほか、必要に応じ、ヘリコプター（県消防防災ヘリコプター、県警察ヘリコプターのほか、第七管区海上保安本部、陸上自衛隊及び他県へ応援を要請）、ドローンにより、画像情報を含む緊急災害情報を収集した結果を提供するよう要請する。

また、内水氾濫のおそれのある地域等へ防災カメラやセンサー等を設置し、内水状況の早期把握、実動機関との共有及び市民への情報提供を行う。

2 参集途上職員による緊急災害情報の収集

各部局の職員は、参集途上中に、デジタルカメラやカメラ付き携帯電話等も活用して周囲の被災状況を把握し、災害対策本部等にメールで報告する（参集途中で報告が出来ない場合は、参集後、速やかに報告する）。

3 その他機関からの情報の活用

市は、防災関係機関からの情報の他に、必要に応じて、報道機関や市民等から得られる情報も活用するとともに、防災関係機関等からの情報収集が困難な場合は、ヘリコプター等の機材や各種通信手段の効果的活用等により、あらゆる手段を尽くして被害情報等の把握に努める。

4 情報の共有

国、県、市その他の防災関係機関は、災害事態についての認識を一致させ、迅速な意思決定を行うために、関係機関相互で連絡する手段や体制を確保し、緊密に連絡をとること、関係機関で連絡調整のための職員を相互に派遣すること、災害対策本部長の求めに応じて情報の提供、意見の表明を行うことなどにより、情報共有を図るよう努めるものとする。

第3項 被害状況等の報告

県、県警察、佐賀広域消防局、各防災関係機関
市（総務対策部、政策推進対策部、市民生活対策部、各支所対策部）

県、市及び佐賀広域消防局は、災害対策基本法、災害報告取扱要領（昭和45年4月10日付け消防防第246号）及び火災・災害等即報要領（昭和59年10月15日付け消防災第267号）に基づき、国に対し、被害状況等を報告する。

なお、人的被害の数（死者・行方不明者数をいう。）については、県が一元的に集約、調整を行う。

市は、要救助者の迅速な把握のため、行方不明者についても、関係機関の協力を得て、積極的に情報収集を行うものとする。

1 報告責任者

災害情報は、災害対策上極めて重要なものであるから、防災関係機関は、報告責任者を定め、数字等の調整を含め、責任を持った報告をするものとする。

2 市内被災状況のとりまとめ

市は、本庁管内及び各支所管内の災害情報を収集整理し、その被災状況を次に示す報告の要領に従いとりまとめる。

3 報告の要領

(1) 報告の種類等

種 類	報 告 す る 情 報	時 期
被害概況即報	緊急災害情報 ア 画像情報 イ 主要緊急被害情報 （ア）ライフライン被害の範囲 （イ）医療機関へ来ている負傷者の状況 （ウ）119番通報が殺到する状況 等	災害の覚知後直ちに
被害状況即報	被害情報 人的被害、住家被害、ライフライン被害 等 対策復旧情報 ア 応急対策の活動状況 イ 災害対策本部の設置、活動状況	逐 次
災害確定報告	被害情報 人的被害、住家被害、ライフライン被害 等 対策復旧情報 ア 応急対策の活動状況 イ 災害対策本部の設置、活動状況	応急対策を終了した後 20日以内

(2) 報告を必要とする災害の基準

<p>災害対策基本法第 53 条第 2 項の規定に基づき、市が県に報告するもの</p> <p>〔 災害対策基本法第 53 条第 1 項の規定に基づき、市が県に報告できずに、内閣総理大臣に報告する場合も含む 〕</p>	<p>ア 市において災害対策本部を設置した災害</p> <p>イ 災害の状況及びそれが及ぼす社会的影響等からみて特に報告の必要があると認められる程度の災害</p> <p>ウ ア又はイに定める災害になるおそれのある災害</p>
<p>火災・災害等即報要領に基づき、消防庁（長官）に報告するもの</p> <p>※ 基準に該当する災害が発生するおそれがある場合を含む</p>	<p>【一般基準】</p> <p>ア 災害救助法の適用基準に合致する災害</p> <p>イ 県又は市町が災害対策本部を設置した災害</p> <p>ウ 2 県以上にまたがるもので、1 の県における被害は軽微であっても、全国的に見た場合に同一災害で大きな被害を生じている災害</p> <p>エ 気象業務法第 13 条の 2 に規定する特別警報が発表された災害</p> <p>オ 自衛隊に災害派遣を要請した災害</p> <p>【個別基準】</p> <p>ア 崖崩れ、地すべり、土石流等により、人的被害又は住家被害を生じた災害</p> <p>イ 洪水、浸水、河川の溢水、堤防の決壊又は高潮等により、人的被害又は住家被害を生じた災害</p> <p>ウ 強風、竜巻などの突風等により、人的被害又は住家被害を生じた災害</p> <p>【社会的影響基準】</p> <p>上記のいずれにも該当しないものの、報道機関に大きく取り上げられる等社会的影響度が高い災害</p>
<p>災害報告取扱要領に基づき、消防庁（長官）に報告するもの</p>	<p>ア 災害救助法の適用基準に合致する災害</p> <p>イ 市が災害対策本部を設置した災害</p> <p>ウ 当初は軽微であっても、2 県以上にまたがるもので、1 の県における被害は軽微であっても、全国的に見た場合に同一災害で大きな被害を生じている災害</p> <p>エ 被害に対して、国の特別の財政援助を要する災害</p> <p>オ 災害の状況及びそれが及ぼす社会的影響等からみて報告する必要があると認められる災害</p>

(3) 報告の要領

ア 被害概況即報

(ア) 初期的なもので、被害の有無及び程度の概況についての報告とし、正確度よりも迅速度を旨とし、全般的な状況を主とするもので、佐賀県防災GISの災害報告機能によるもの及び様式（県災害対策運営要領）に基づく内容とし、災害覚知後直ちに、市

は、市災害対策本部を経由して、県危機管理防災課（総括対策部）に報告する。

(イ) 死者又は行方不明者が生じた災害が発生した場合、市は、第1報を県に加え、直接消防庁に対しても報告する。

イ 被害状況即報

(ア) 被害状況の判明次第、逐次報告するもので、佐賀県防災GISの災害報告機能によるもの及び様式（県災害対策運営要領）に基づく内容とし、市は、市災害対策本部を経て、県危機管理防災課（総括対策部）に報告する。

ただし、通信手段の途絶により県に報告できない場合には、市は、直接消防庁へ報告する。その後、県と連絡がとれるようになった場合は、県に報告する。

(イ) 特に、行方不明者の数については、捜索・救助体制の検討等に必要な情報であるため、市は、住民登録の有無にかかわらず、市の区域（海上を含む。）内で行方不明となった者について、県警察等関係機関の協力に基づき正確な情報の収集に努める。また、行方不明者として把握した者が、他の市町村に住民登録を行っていることが判明した場合には、当該登録地の市町村（外国人のうち、旅行者などは外務省）又は都道府県に連絡する。

(ウ) 市は、住家の被害状況が、災害救助法適用基準の2分の1に達したときは、上記の即報とは別に、住家等被害状況速報を県危機管理防災課（総括対策部）に報告する。

ウ 災害確定報告

被害状況等の最終報告であり、所定の様式、方法に基づき、応急対策を終了した後20日以内に、報告する。報告の経路は、イのとおりとする。

《連絡窓口》

消防庁

回線別		区分	平日（9:30～18:15） 応急対策室	左 記 以 外 宿 直 室
N T T 回 線	T E L		03-5253-7527	03-5253-7777
	F A X		03-5253-7537	03-5253-7553

県

回線別		区分	平日（8:30～17:15） 危機管理防災課 （総括対策部）	左 記 以 外 守 衛 室
N T T 回 線	T E L		25-7362 (25-7107)	24-3842
	F A X		25-7262	

市（本庁及び各支所）

回線別		区 分	平日（8:30～17:15）	左 記 以 外
本 庁	T E L		40-7013（危機管理防災課）	24-3151（守衛室）
	F A X		24-3187（ 〃 ）	24-3187（ 〃 ）
	T E L		041-201-1211（地域衛星通信ネットワーク）	
	F A X		041-201-1666（ 〃 ）	
諸 富 支 所	T E L		47-2131	47-2132
	F A X		47-5736	47-5736
大 和 支 所	T E L		62-1111	62-1111
	F A X		62-2660	62-2660
富 士 支 所	T E L		58-2111	58-2111
	F A X		58-2119	58-2119
三 瀬 支 所	T E L		56-2111	56-2111
	F A X		56-2912	56-2912
川 副 支 所	T E L		45-1111	45-1111
	F A X		45-4642	45-4642
東 与 賀 支 所	T E L		45-1021	45-1021
	F A X		45-8023	45-8023
久 保 田 支 所	T E L		68-2111	68-2111
	F A X		68-2084	68-2084

第4項 異常現象発見時の通報

市民、佐賀広域消防局、市（全職員）、消防団他

市は、災害が発生する恐れがある異常な現象を発見した者、又はその発見者から通報を受けた警察官、海上保安官若しくは消防本部から通報を受けたとき、又は自ら知ったときは、直ちに、県（危機管理防災課）、防災関係機関、佐賀地方気象台に通報する。

1 通報系統図

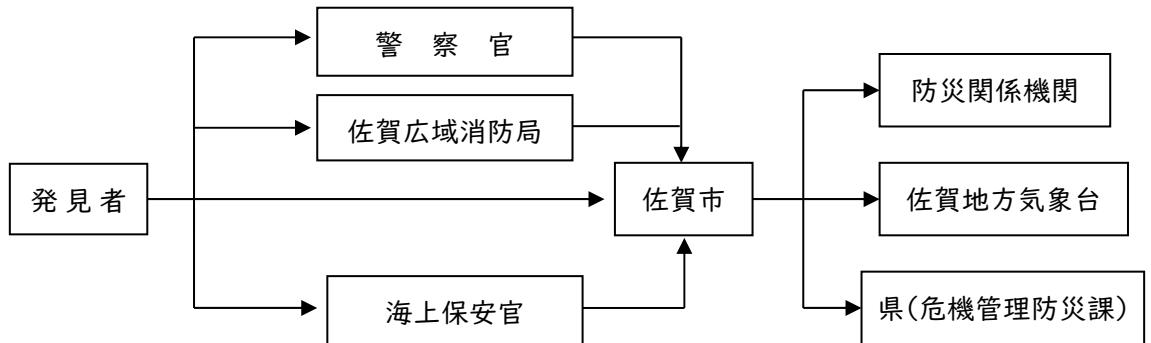

2 通報を要する異常現象

異常潮位 …… 天文潮（通常の干満潮位）から著しく崩れ、異常に変動した場合

異常波浪 …… 海岸等に被害を与える程度以上のうねり、波浪で、前後の気象状況から判断して異常に大きい場合

その他 …… 崖地崩壊、異常出水、相当地域一帯の異臭 等

3 通報項目

- (1) 現象名
- (2) 発生場所
- (3) 発見日時分
- (4) その他参考となる情報

第4節 労務確保計画

県、各防災関係機関、市（総務対策部）

応急対策に必要な労働力が不足している場合は、応急対策の状況に応じた労働力の確保を行う。

1 実施責任

各部局の要請により、人事課が対応する。

2 労働者の確保

市は、風水害の状況等により、自ら必要な労働力を確保することが困難な場合は、佐賀労働局（各公共職業安定所）に対して、労働力の確保を要請する。

- (1) 職種別求人数
- (2) 作業場所及び作業内容
- (3) 作業時間
- (4) 賃金の額
- (5) 雇用日数

3 労働者の作業内容

労働者の作業内容は、次のとおりとする。

- (1) 瓦礫等の除去、道路等復旧作業
- (2) 被災者の避難、救出
- (3) 医療及び助産における移送
- (4) 救援物資の整理配分及び輸送
- (5) 遺体の捜索、処理等（埋葬を除く）
- (6) その他

第5節 従事命令及び協力命令

県知事、市長等（市長、市長の委任を受けてその職権を行う市の職員、市長若しくはこの職員が現場にいないとき又はこれらの者から要求があったときは警察官又は海上保安官、以上の者がその場にいないときは災害派遣を命ぜられた部隊等の自衛官を含む）は、応急措置を実施するため特に必要があると認めるとき、又は緊急の必要があると認めるときは、法令等に基づき、従事命令、協力命令を執行する。

第1項 従事命令等の種類

海上保安部、自衛隊、県、県警察、佐賀広域消防局、水防管理者、消防団
市（総務対策部、建設・都市戦略対策部、市民生活対策部、保健福祉対策部）

1 従事命令等の種類と執行者

対象作業	種類	執行者	根拠法令
災害応急対策作業 （応急措置一般）	・従事命令 ・協力命令	知事又は知事 より委任された市 長	災害対策基本法第71条 第1項、第2項
災害応急対策作業 （災害応急対策全般）	・従事命令	市長等	災害対策基本法第65条 第1項、第2項
危害防止のための措置	・措置命令	警察官	警察官職務執行法第4条
非常事変に際し必要が あるときの協力	・協力命令	海上保安官	海上保安庁法第16条
消防作業	・従事命令	消防吏員 消防団員	消防法第29条第5項
水防作業	・従事命令	水防管理者 水防団長 消防機関の長	水防法第24条

2 従事命令又は協力命令の対象者

命令の区分	対 象 者
災害対策基本法及び災害救助法による知事の従事命令	(1) 医師、歯科医師又は薬剤師 (2) 保健師・助産師又は看護師 (3) 土木技術者又は建築技術者 (4) 大工、左官、とび職 (5) 土木業者、建築業者及びこれらの者の従業者 (6) 地方鉄道業者及びその従業者 (7) 軌道経営者及びその従業者 (8) 自動車運送業者及びその従業者 (9) 船舶運送業者及びその従業者 (10) 港湾運送業者及びその従業者
災害対策基本法及び災害救助法による市長の協力命令	応急措置又は救助を要する者及びその近隣の者
災害対策基本法による市長・警察官・海上保安官の従事命令	市内の住民又は当該応急措置を実施すべき現場にある者
警察官職務執行法による措置命令	その場に居合わせた者、その事物の管理者 その他関係者
海上保安庁法による協力命令	付近にある人及び船舶
消防法による消防吏員・消防団員の従事命令	火災の現場附近にある者
水防法による水防管理者・水防団長・消防機関の長の従事命令	区域内に居住する者又は水防の現場にある者

第6節 自衛隊災害派遣要請計画

風水害が発生したとき又は発生のおそれがあるときにおいて、市民の人命救助又は財産の保護のため自衛隊の支援が必要な場合、市長は、自衛隊法第83条第1項の規定に基づき、県に対し自衛隊の災害派遣要請を要求する。

第1項 災害派遣要請基準

自衛隊、県、市（総務対策部）

この計画では、市が応急対策を実施するに当たり、市の組織等を総動員しても対策の実施が不可能又は困難であり、自衛隊の部隊組織による活動が必要若しくは効果的であると認めた場合、知事に対して自衛隊の派遣を要請することを定める。

（要請基準） 風水害が発生したとき又は発生のおそれがあるときにおいて、人命又は財産の保護のため必要があると認める場合

第2項 災害派遣要請

自衛隊、県、市（総務対策部）

1 要請者

市長が知事に対して派遣を要請し、知事が自衛隊に対して出動を要請する。

2 要請先及び手続

市長は知事に対し、次の事項を明らかにした文書をもって、災害派遣の要請を行う。

- (1) 災害の状況及び派遣を要請する事由
- (2) 派遣を希望する期間
- (3) 派遣を希望する区域及び活動内容
- (4) その他参考になるべき事項

この要請は、危機管理防災課が担当する。

ただし、事態が急迫して文書によることができない場合は、口頭又は電話によるものとし、事後において速やかに、文書を提出する。

「自衛隊の災害派遣に関する訓令」第3条に規定する自衛隊の部隊の長一覧

区分	部隊の長	住 所 (担任部署)	電話番号	災害派遣の担任
陸 上 自衛隊	西部方面総監	熊本市東町1丁目1番1号	(096) 368-5111	九 州
	第4師団長	福岡県春日市大和町5番12号 (師団司令部第3部)	(092) 591-1020	福岡県、佐賀県 長崎県、大分県
	西部方面混成団長	久留米市国分町100番地 (混成団本部第3科)	(0942) 43-5391	佐 賀 県 (鳥栖市、神埼市、神埼郡、 三養基郡を除く)
海 上 自衛隊	佐世保地方総監	長崎県佐世保市平瀬町 (防衛部第3幕僚室)	(0956) 23-7111	九 州 (大分県、宮崎県を除く) 及び山口県の一部
航 空 自衛隊	西部航空方面隊 司令官	福岡県春日市原町3丁目1番 1号 (防衛部運用課)	(092) 581-4031	九州(宮崎県を除く)、 広島県、岡山県、 愛媛県、高知県
	第8航空団司令	福岡県築上郡椎田町西八田	(0930) 56-1150	
	第3術科学学校長	福岡県遠賀郡芦屋町 大字芦屋1455-1	(093) 223-0981	

※時間外は、当直司令が連絡を受ける。

3 災害派遣の要請の要求等

市長は、市の地域に係る災害が発生し、又は発生しようとしている場合において、応急措置を実施するため必要があると認めるときは、災害派遣の要請をするよう求めることができる。この場合においては、併せてその旨及び災害の状況を2の要請先に通知することができる。

また、市長は、通信の途絶等により知事に対して災害派遣の要請の要求ができない場合には、その旨及び災害の状況を、2の要請先に通知することができる。(この場合において、通知を受けた者は、その事態に照らし特に緊急を要し、知事等からの要請を待ついとまがないと認めるときは、要請を待つことなく部隊等を派遣することができる。)

市長は、これらの通知をしたときは、速やかに、その旨を知事に通知しなければならない。

4 予防派遣

災害派遣の要請は、既に被害が発生している場合のみならず、被害がまさに発生しようとしている場合においても行うことができる。

【自衛隊の災害派遣要請のフロー図】

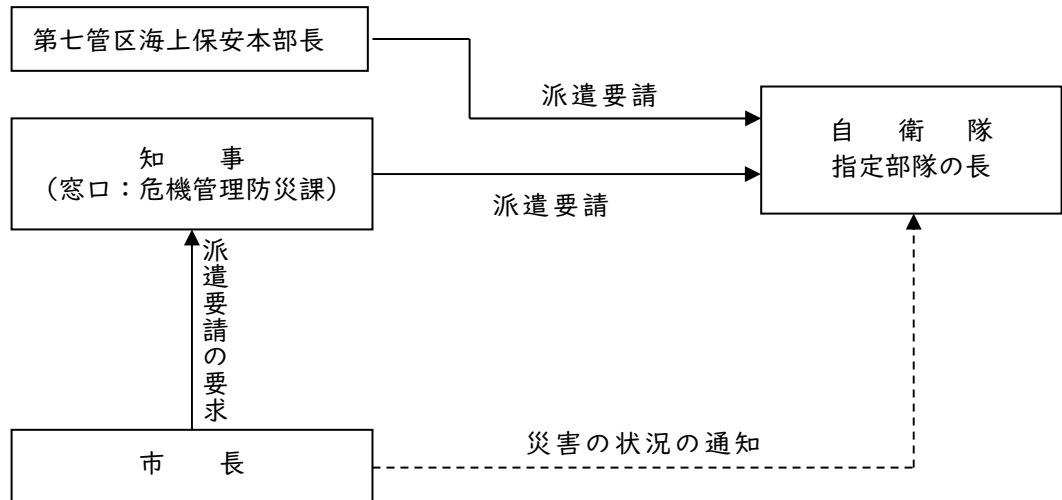

注) ----- は、知事に対して派遣要請の要求を行った場合、又は派遣要請の要求ができない場合に行なうことができる。

第3項 自衛隊の活動範囲

活動項目	活動内容
被害状況の把握	車両、航空機等、状況に適した手段によって情報収集活動を行って、被害の状況を把握する。
避難の援助	避難の命令等が発令され、避難、立ち退き等が行われる場合が必要があるときは、避難者の誘導、輸送等を行い、避難を援助する。
遭難者等の搜索救助	行方不明者、負傷者等が発生した場合は、通常他の救援活動に優先して搜索救助を行う。
水防活動	堤防、護岸等の決壊に対しては、土のう作成、運搬、積み込み等の水防活動を行う。
消防活動	火災に対しては、利用可能な消防車その他の防火用具（空中消火が必要な場合は航空機）をもって、消防機関に協力して消火に当たる。（消火薬剤等は、通常関係機関が提供）
道路又は水路の啓開	道路若しくは水路が損壊し、又は障害物がある場合は、それらの啓開又は除去に当たる。
応急医療、救護及び防疫	被災者に対し、応急医療、救護及び防疫を行う。（薬剤等は、通常関係機関が提供）
人員及び物資の緊急輸送	救急患者、医師その他救援活動に必要な人員及び救援物資の緊急輸送を実施する。この場合において、航空機による輸送は、特に緊急を要すると認められるものについて行う。
給食、給水及び入浴支援	被災者に対し、給食、給水及び入浴支援を実施する。
物資の無償貸付又は譲与	「防衛庁の管理に属する物品の無償貸与及び譲与等に関する総理府令（昭和33年総理府令第1号）」に基づき、被災者に対し、生活必需品等を無償貸付し、又は救じゅつ品を譲与する。（注*）
危険物の保安及び除去	能力上可能なものについて、火薬類、爆発物等危険物の保安措置及び除去等を実施する。
その他	その他臨機の必要に対し、自衛隊の能力で対処可能なものについては、所要の措置をとる。

注）被災者に対する被服、寝具、天幕等の物品の無償貸付（最大限3か月）及び食料品、飲料水、医薬品、消毒剤・炊事及び灯火用燃料等の消耗品の物品を譲与することができる。これらの貸付譲与は市長を通じて行う。

応急復旧を行う者に対して、修理用器具、照明用器具、通信機械、消毒用器具等を無償で貸与することもできる。

第4項 派遣部隊の受入体制

自衛隊、県、その他受入れ機関 市（総務対策部、各支所対策部）

1 市の措置

市は、県又は自衛隊から災害派遣の通知を受けたときは、速やかに派遣部隊の宿舎又は、

結集（宿営）地域、車両及び資機材等の駐車場・ヘリポート及び保管場所等の確保、その他受け入れのために必要な措置を講じる。

(1) 部隊の受入準備

ア 市の職員のうちから、派遣部隊及び県との連絡を担当させるため、連絡担当員を指名する。

イ 連絡担当員は、応援を求める作業内容又は作業方法ごとに必要とする人員、資機材等の確保、その他について計画し、部隊の到着と同時に作業が開始できるよう準備しておく。

ウ 部隊が集結した後、直ちに派遣部隊の長とイの計画について協議し、調整の上、必要な措置を講じる。

(2) 部隊誘導

地理に不案内の他県の部隊のため、職員又は消防団員あるいは自主防災組織構成員等をもって、派遣部隊を集結地に誘導する。

(3) 自衛隊の活動等に関する報告

連絡員は、自衛隊の活動に関する報告を受け、総務対策部に報告する。

(4) 県危機管理防災課への報告

市は、派遣部隊の長から、当該部隊の長の官職氏名、隊員数、到着日時、さらに、従事している作業の内容その進捗状況等について報告を受け、適宜、県危機管理防災課（総括対策部）に報告する。

第5項 活動用資機材の準備

自衛隊、県、その他受入機関 市（総務対策部、各支所対策部）

1 自衛隊が準備する機材等

自衛隊が災害派遣にあたり準備する資機材等は、おおむね次のとおりである。

- (1) 通信、輸送、会計、整備及び衛生の部隊で自衛隊のために供する諸機材
- (2) 自衛隊の長が定める現有装備品（増加装備品を含む）及び現有訓練用品等
- (3) 山地、河川、湖沼又は沿海地域等及び水害時等危険を伴う災害時における派遣にあっては、救命胴衣、浮輪及び命綱その他安全上必要な装備品
- (4) 自衛隊等の指揮連絡用の機器及びロープ発射機等災害救援のために直接必要な火薬類
- (5) 派遣部隊等の食料
- (6) 派遣部隊等の車両燃料及び油脂
- (7) 派遣部隊の衛生資材で、患者の収容、治療、護送、防疫に必要なもの、及び浄水錠、救急包帯等

自衛隊が準備する前記の機材等以外のもので、作業に必要なものは、すべて県又は市が準備する。ただし、前記の機材等と同様のものを県又は市で準備している場合は、自衛隊はこれを使用することができる。

2 相互連絡

自衛隊は、防災の用に供する機材のうち関係あるものの種目、性能、数量、集積場所（所管部所名あるいは所管部隊名）等について、あらかじめ相互に連絡して一覧を作成するとともに、異動を生じた場合は、相互に通報して補正する。

第6項 経費の負担

自衛隊、県、その他受入機関 市（総務対策部）

自衛隊の救援活動に要した次に列挙する経費については、原則として派遣を受け入れた県、市が負担するものとし、2以上の地域にわたって活動した場合の負担割合は、各関係機関が協議して定める。

- 1 派遣部隊が救援活動を実施するため必要な資機材（自衛隊装備品を除く）等の購入費、借上料及び修繕費
- 2 派遣部隊の宿営に必要な土地、建物等の使用及び借上料
- 3 派遣部隊の宿営及び救援活動に伴う光熱水費・電話料等
- 4 派遣部隊の救援活動の実施に際し生じた（自衛隊装備品を除く）損害の補償
- 5 その他救援活動の実施に要する経費で、負担区分に疑義ある場合は、自衛隊と派遣を受けた機関が協議するものとする。

第7節 応援協力体制

市は、風水害による被災地域での災害応急対策を迅速かつ円滑に実施するため、県及びその他防災関係機関と相互に協力して応急対策を実施する。

さらに、防災関係機関は、風水害の規模等を踏まえ、その責務と処理すべき業務を独力では遂行できないと判断する場合は、あらかじめ締結している相互応援協定等に基づき、他の地域の機関に対し、応援を要請する。

なお、応援要請が迅速に行えるよう、あらかじめ関係機関相互で要請の手順、連絡調整窓口、連絡の方法を取り決めておくとともに、連絡先の共有を徹底しておくなど、実効性の確保に努め、必要な準備を整えておくものとする。

県及び市は、職員を派遣する場合、地域や災害の特性等を考慮した職員の選定に努めるものとする。

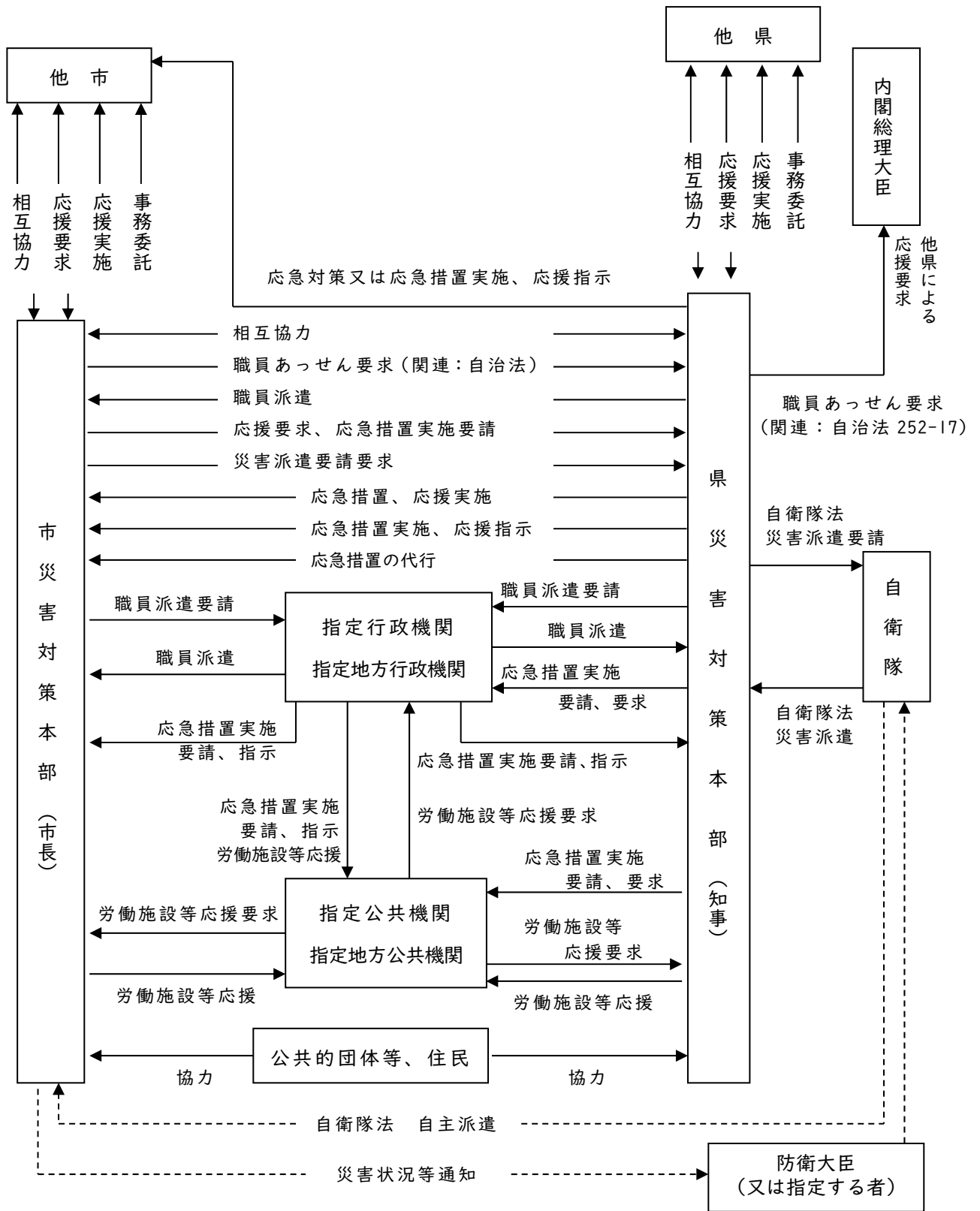

第1項 相互協力体制

指定公共機関、指定地方公共機関、県警察、佐賀広域消防局、他市町、自主防災組織（企業等を含む）、市（総務対策部）

1 市、消防機関が実施する措置

(1) 他の市町への応援要請

市は、災害応急対策を実施するに当たり必要があると認めるときは、他の市町に対し、応援要請を行う。

(2) 緊急消防援助隊の出動、広域航空消防応援の要請

市又は消防機関は、必要があると認める場合は、「緊急消防援助隊の応援等の要請等に関する要綱」「佐賀県緊急消防援助隊受援計画」、「佐賀県緊急消防援助隊航空部隊及び航空指揮支援隊受援計画」又は「大規模特殊災害時における広域航空消防応援実施要綱」に基づき、緊急消防援助隊の出動又は広域航空消防応援について、県に対し要請の連絡を行う。

< 緊急消防援助隊の要請系統図 >

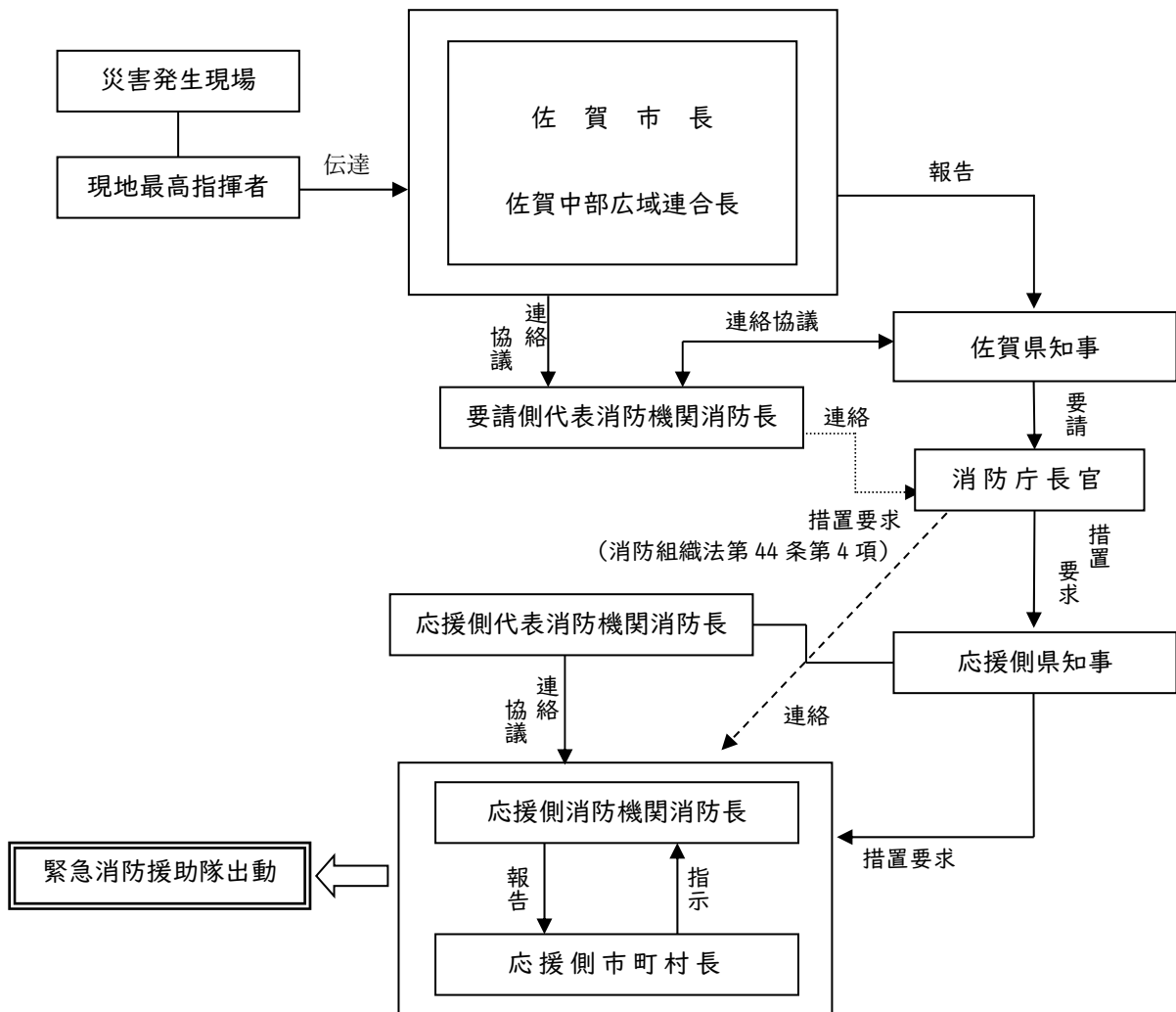

<広域航空消防応援の要請及び決定通知ルート>

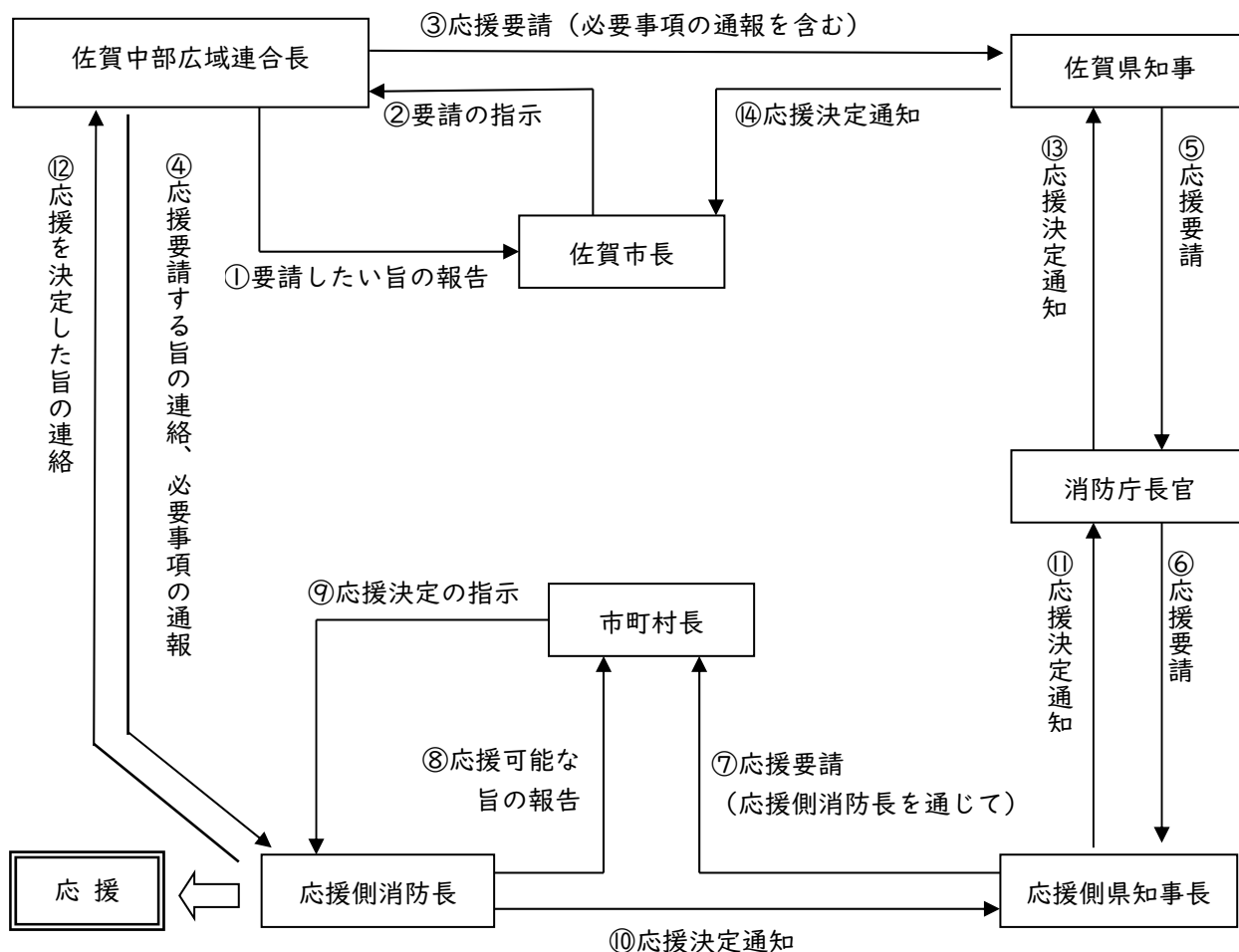

(3) 県への応援要請及び職員の派遣要請又はあっせんの要請

ア 市は、災害応急対策を実施するに当たり必要があると認める時は、県に対し、応援を求め、又は災害応急対策の実施について要請する。

イ 市は、災害応急対策又は災害復旧のため必要がある時は、県に対し、他の市町、県、指定地方行政機関の職員の派遣要請又は派遣のあっせんを求める。

ウ 派遣要請は、市長が行い、要請先は県危機管理防災課（総括対策部）とする。

エ 要請必要事項

要請の必要事項は、別表のとおりであるが、緊急時にはとりあえず電話等により要請し、後日文書で改めて処理する。

(4) 指定地方行政機関等への職員の派遣要請

市は、災害応急対策又は災害復旧のため必要があるときは、指定地方行政機関に対し、職員の派遣を要請する。

《市が実施する応援要請の必要事項及び根拠》

要請の内容	要請に必要な事項	備考
他の市に対する 応援要請 県への応援要請又は 災害応急対策の 実施要請	ア 災害の状況 イ 応援（災害応急対策の実施）を要請する理由 ウ 応援を希望する物資、資材、機械、器具等の 品目及び数量 エ 応援（災害応急対策の実施）を必要とする場 所 オ 応援を必要とする活動内容 （必要とする災害応急対策） カ その他必要な事項	災害対策基本法 第 67 条 災害対策基本法 第 68 条
自衛隊災害派遣要 請（要求）	本章第 6 節自衛隊災害派遣要請計画参照	自衛隊法第 83 条
指定地方行政機関 又は都道府県の職 員の派遣又は派遣 のあっせんを求め る場合	ア 派遣又は派遣のあっせんを求める理由 イ 派遣又は派遣のあっせんを求める職員の職種 別人員数 ウ 派遣を必要とする期間 エ 派遣される職員の給与その他の勤務条件 オ その他必要な事項	災害対策基本法 第 29 条 同法第 30 条 地方自治法 第 252 条の 17
他県消防の応援の 要請を求める場合	緊急消防援助隊応援要請連絡表に掲げる事項	消防組織法 第 44 条

(5) 消防団との協力

消防団は、市や消防機関等との協力体制の下、風水害時には下記の項目等について円滑な防災活動を行うものとする。

- ア 避難誘導活動
- イ 河川やがけ地などの危険個所の警戒巡視活動
- ウ 被災者の救出・救助活動
- エ 土のう積みなどの災害防除活動
- オ その他の災害応急対策業務

(6) 自主防災組織との協力

自主防災組織（事業所等の自衛防災組織を含む）は、市との協力体制の下、風水害時には下記の項目等について円滑な防災活動を行う。

- ア 避難誘導、避難所での救助・介護業務等への協力
- イ 被災者に対する炊き出し、救助物資の配分等への協力
- ウ 被災地域内の社会秩序維持への協力
- エ その他の災害応急対策業務（地域、市の体制等勘案して）への協力

2 県が実施する相互協力措置

(1) 市、消防機関からの要請への対応

県は、市、消防機関から応援の要請があった場合又は円滑な対策の実施のため必要を認めるときは、他の市町に対し、応援すべきことを指示等するとともに、県として必要な応

援措置を講じる。

(2) 国の機関に対する要請・あっせん

ア 県は、応急措置が的確かつ円滑に行なわれるようにするため必要があると認めるときは、指定行政機関又は指定地方行政機関に対し、応急措置の実施を要請するものとする。

イ 県は、応援の指示又は要求を行うべき適当な相手方が見つからない場合や、仮に応援の指示又は要求を行ってもなお不十分な場合など、地方公共団体間の応援の要求等のみでは災害応急対策が円滑に実施されないと判断した場合には、国（内閣総理大臣）に対して、他の都道府県が県又は市町を応援するよう求めるものとする。

ウ 県は、災害応急対策又は災害復旧のため必要があるときは、指定行政機関又は指定地方行政機関に対し、職員の派遣を要請する。また、内閣総理大臣に対し、職員の派遣あっせんを求める。なお、この場合の要請に必要な事項は、前記「市が実施する応援要請の必要事項及び根拠」と同様である。

エ 「九州地方における大規模な災害時の応援に関する協定書」により、県は国土交通省九州地方整備局に対し、ヘリコプター等による施設の被害状況の把握、情報連絡網の構築、災害応急措置に係る資機材の貸与や職員の応援等を要請する。また、九州地方整備局が定めた「地方自治体等への災害対策車等貸付要領」により、県及び県内市町は、管理する道路又は河川等に災害が発生したときなどに、災害対策車等を借り受けることができる。

《要請・あっせんの相手方及び根拠》

区分	派遣の相手方		
	他市町	県	指定地方行政機関 指定行政機関 指定公共機関（独立行政法人通則法第2条第2項に規定する特定独立行政法人に限る。）
派遣要請	地方自治法 第252条の17	地方自治法 第252条の17	災害対策基本法 第29条第1項
派遣あっせん (あっせん要請先)	— (—)	災害対策基本法 第30条第2項 (内閣総理大臣)	災害対策基本法 第30条第1項 (内閣総理大臣)

注1) 要請者は、知事、県の委員会又は委員である。

注2) 県の委員会又は委員が要請しようとするときは、あらかじめ知事に協議しなければならない。

(3) 指定公共機関等への応援要請

県は、災害応急対策を行うために必要な場合、指定公共機関又は指定地方公共機関に対し、道路の啓開や港湾・漁港施設の応急復旧等について応援を求め、又は災害応急対策の実施を要請するものとする。

(4) 市町の代行、業務支援

県は、市町がその全部又は大部分の事務を行うことができなくなった時は、県に対して当該市町が実施すべき応急措置のうち、次に掲げる特に急を要する重大な事項について、当該市町に代わって実施する。

事項	根拠
ア 避難の指示 イ 屋内での待避等の安全確保措置の指示	災害対策基本法第 60 条第 6 項
ウ 警戒区域の設定 エ 物的応急公用負担及び障害物の除去等 オ 人的公用負担	災害対策基本法第 73 条第 1 項

(5) 他県への要請

県は、応急対策を実施するため必要があると認めるときは、他の都道府県に対し、応援を求める。

この場合の応援要請に必要な事項は、市町が行う場合の必要な事項（「市が実施する応援要請の必要事項及び根拠」に記載）に準じる。

県は、災害救助法に基づく救助を実施する場合において必要とするときは、他の都道府県に対して、救助の応援を要請することができる。

また、主務大臣等に対しても、他の都道府県からの応援の措置を要請することができる。

(6) 県警察

県警察は、警察庁と協議し、警察災害派遣隊の派遣を関係都道府県警察に要請する。

(7) 緊急消防援助隊の応援又は広域航空消防応援の要請

県は必要があると認める場合は、緊急消防援助隊の応援又は広域航空消防応援の要請を行うものとする。

なお、県は県内に災害発生市町が 2 以上ある場合において、緊急の必要があると認めるときは、消防応援活動調整本部の意見を踏まえ、すでに県内で行動している緊急消防援助隊に対し、県内の他の市町を応援することを指示するものとする。

3 指定公共機関、指定地方公共機関

指定公共機関、指定地方公共機関は、その所掌する業務に係る応急対策を実施するため、特に必要があると認めるときは、法令等に基づき、指定行政機関、指定地方行政機関、市に対し、労務、施設、設備又は物資の確保について、応援又はあっせんを求める。

この場合、市が県へ応援要請、あっせんを依頼しようとするときは、次の事項について県危機管理防災課（総括対策部）を窓口とし、とりあえず口頭又は電話により要請し、後日文書で改めて処理する。

- (1) 災害の状況及び応援を求める理由（あっせんを求める理由）
- (2) 応援を希望する機関名
- (3) 応援を希望する物資、資材、機械、器具等の品名及び数量
- (4) 応援を必要とする期間

- (5) 応援を必要とする場所
- (6) 応援を必要とする活動内容
- (7) その他必要な事項

第2項 相互協力の実施

佐賀広域消防局、各防災関係機関、市（総務対策部）

1 基本的事項

市及び各防災関係機関は、他の機関から応援を求められた場合は、自らの応急措置の実施に支障がない限り、協力又は便宜を供与する。また、応急対策の実施に当たっては、市及び各防災関係機関は、あらかじめ定めた協議、協定等に基づき、誠意をもって対処する。

2 応援を受けた場合の費用の負担

(1) 他の地方公共団体の応援を受けた場合の応急措置に要する費用の負担は、法第92条に定めるとおり応援を受けた側が負担するが、相互応援協定に特別の定めがある場合は、これによるものとする。

(2) 費用の負担の対象となるものは、概ね次のとおりである。

- ア 派遣職員の旅費相当額
- イ 応急措置に要した資材の経費
- ウ 応援業務実施中において第三者に損害を与えた場合の業務上補償費
- エ 救援物資の調達、輸送に要した経費
- オ 車両機器等の燃料費、維持費

第3項 応援協定

県、佐賀広域消防局、各防災関係機関
市（総務対策部）

県、市及び佐賀広域消防局は、その責務と処理すべき業務を独力では遂行できない場合には、あらかじめ締結している相互応援協定等に基づき、応援を要請する。

1 県及び県内市町への応援要請

市は、市内で大規模な風水害が発生し、独自では十分な応急措置が実施できない場合や市民の身体、生命及び財産を災害から保護するための災害応急対策活動が、市において不可能又は困難な状況になった場合は、「佐賀県・市町災害時相互応援協定」により、速やかに県及び県内各市町に応援を要請する。

2 市、消防機関の応援協定

(1) 消防相互応援協定

市は隣接市と、佐賀広域消防局は他の消防機関と、消防相互応援協定を締結し、これに基づき、応援を求める。

(2) 災害時相互応援協定

市は、「九州市長会における災害時の相互支援体制について（九州市長会総会申合せ）」（北九州市、福岡市、久留米市、佐賀市、長崎市、佐世保市、熊本市、大分市、宮崎市、鹿児島市、那覇市）により災害時における応援を要請する。

また、大規模な災害による同時被災を避ける観点から、遠方に所在する市等との災害時相互応援協定の締結を推進するとともに、支援に係る輸送方法やルート等の確認に努める。

(3) 防災関係機関等との協定

市は、災害時において、各防災関係機関、事業者、ボランティア等の円滑な協力が得られるよう協定を締結しており、これにより協力を要請する。

協力の要請に当たっては、協定を締結した所属又は要請内容を所掌する対策部（以下、「要請者」という。）において行うものとする。また、要請者は、要請後における要請先機関等の活動状況等について把握するものとし、その活動状況等を総務対策部に報告するものとする。

第4項 派遣職員にかかる身分、給与等

市（総務対策部）

応援に派遣された職員の身分取扱いについては、災害対策基本法第32条、同法施行令第17条及び第18条の規定に基づき行う。

第5項 受援のための措置

市（各対策部）

県、市及び防災関係機関は、他の地方公共団体、防災関係機関、国、民間ボランティア及び企業等からの支援・協力等を効果的・効率的に受けるため、あらかじめ定めた受援計画等に基づき応援機関の受入れに必要な措置を講ずる。

第8節 通信計画

風水害の発生に伴う電気通信設備等の被災や通話の輻輳などにより、一般加入電話の使用が困難となった場合においては、防災関係機関は、多様な通信手段を活用するとともに、専用通信設備等の応急復旧を速やかに行い、災害時における通信の確保を図る。

第1項 多様な通信手段の利用

県、佐賀広域消防局、各防災関係機関
市（総務対策部、政策推進対策部、市民生活対策部、各支所対策部）

市は、人的被害の状況、建築物の被害等の情報を収集するとともに、被害規模に関する概括的情報を含め、把握できた範囲から直ちに県へ連絡する。ただし、通信の途絶等により県に連絡できない場合は、消防庁へ連絡する。

1 防災行政無線設備の使用

災害により非常事態が発生し、又は発生するおそれがある場合において有線電話・通信設備を使用することができない場合、又はこれを使用することが著しく困難である場合、同報系防災行政無線（双方向通信機能）を使用する。

【同報系防災行政無線の整備状況】

館内	屋外拡声子局（局）	戸別受信機（台）	備考
本 庁	71	約60	
諸富支所	12	—	
大和支所	28	約800	
富士支所	37	約1,200	
三瀬支所	18	約500	
川副支所	15	—	
東与賀支所	9	—	
久保田支所	15	—	
計	205	約2,560	

※（ ）内は、双方向通信機能がない屋外拡声子局数の内数である。

2 防災相互通信用無線電話

防災相互通信用無線電話は、災害現場において、防災関係機関が、相互に協力し、円滑に防災活動を実施するため、必要な通信を行う場合に使用する無線電話である。

【所有機関】 県、県警察、海上保安部

【使用周波数】 466.775MHzの全国共通波

3 優先利用ができる一般加入電話

<災害時優先電話>

災害時において、一般加入電話回線が異常に輻輳した場合にも、発信規制の対象とされ

ない電話であり、通信事業者との協議のうえ指定し、設置している固定電話及び携帯電話（発着信規制の対象とされない携帯電話）である。

【市における設置場所】 危機管理室

4 特設公衆電話

災害時に、一般加入電話回線が異常に輻輳した場合における通信規制時においても繋がりやすい電話であり、避難所において避難者が安否確認等の連絡をすることができる、避難者のための有効な通信手段として活用される電話である。

【市における設置場所】 避難所58箇所（133回線）

5 非常通信

風水害等非常の事態が発生した場合、又は発生するおそれがある場合において、有線電話が途絶し、又は輻輳して事実上利用できない状態になった時は、電波法第52条第4号及び第74条第1項の規定に基づき、非常通信の取扱いを行う。

(1) 非常通信として、取り扱える通信の内容

- ア 人命の救助、避難者の救護に関するもの。
- イ 風水害の予報等に関するもの。
- ウ 非常事態に際しての交通制限、その他の秩序、又は緊急措置に関するもの。
- エ 気象観測資料、鉄道、道路、電力設備、要員の確保、その他緊急措置に関するもの。
- オ 災害対策本部、各防災関係機関等が災害応急対策を講ずる場合に必要なもの。

(2) 非常通信の発信資格者又は依頼者

- ア 市、災害対策本部、日本赤十字社、消防機関、電力会社、鉄道会社
- イ 新聞社、通信社、放送局
- ウ その他人命の緊急救助措置、又は急迫の危険に関するものであれば一般でも可能。

(3) 非常通信の依頼先

佐賀地区非常通信連絡会加入の無線局又は最寄りの無線局

≪非常通信の使用例≫

防災行政無線による通信が不可能となった場合、本庁及び各支所は、管内における最寄りの国、県の出先機関及び警察署、消防署又は民間の無線を利用して、災害情報を伝達する。

6 放送機関の利用

市は、風水害時において、緊急に、通知、要請、伝達又は警告をする必要があり、その通信のため特別の必要があるときは、電気通信事業法第2条第5号に規定する電気通信事業者がその事業の用に供する電気通信設備を優先的に利用し、若しくは有線電気通信法第3条第4項第4号に掲げる者が設置する有線電気通信設備若しくは無線設備を使用し、又は放送法第2条第23号に規定する基幹放送事業者に放送を行うことを求めることができる。

ただし、放送事業者と協議して定めた手続きにより、これを行わなければならない。

7 インターネットの利用

インターネットを利用して、メール、画像及びデータ等による情報伝達を行う。

8 その他

アマチュア無線、赤十字無線奉仕団への協力要請

第2項 通信施設の応急復旧

県警察、専用通信設備を有する防災関係機関、電気通信事業者、放送事業者
市（総務対策部、各支所対策部）

1 一般加入電話

市は、電気通信事業者に対して、災害時において、国、県、市等の防災関係機関の重要通信を優先的に確保するよう要請する。

また、被災した通信設備等を迅速に復旧するため、被害状況・疎通状況及び停電状況等の情報を収集し、被害状況、通信障害の状況やその原因、通信施設の被害、復旧の状況や見通し、代替的に利用可能な通信手段等について関係機関に共有し、市民に対してわかりやすく情報提供（ホームページのトップページへの掲載、地図による障害エリアの表示等）を行うとともに、応急復旧に必要な要員・資機材を確保し、速やかに応急復旧を行うよう要請する。

2 市防災行政無線

市は、風水害が発生した場合、重要通信を確保し、あるいは被災した通信設備を迅速に復旧するため、応急復旧に必要な要員・資機材を確保し、速やかに応急復旧を行う。

3 放送

市は、放送事業者に対して、災害に伴う放送の中断に備えて、放送を速やかに再開できるように、応急復旧に必要な要員・資機材の確保等に留意して、有効・適切な対策の推進に努めるよう要請する。

4 災害対策用移動通信機器等

県及び市は、必要に応じ、九州総合通信局・電気通信事業者等が所有する災害対策用移動通信機器等の借受申請を行い、貸与を受けるものとする。

第9節 救助活動計画

風水害により救助すべき者が発生した場合には、消防機関、市、県、県警察、海上保安部及び災害派遣された自衛隊は、相互に協力し、迅速かつ的確な救助活動を行う。

また、被災地の自主防災組織、事業所の自衛防災組織及び住民は、自発的に救助活動を行うとともに、消防機関等が行う救助活動に協力するよう努める。

第1項 自主防災組織等の救助活動等

被災地の自主防災組織、事業所の自衛防災組織、市民

風水害が発生した場合、被災地内の自主防災組織、事業所の自衛防災組織及び住民は、自らの安全を確保しつつ、次により自発的な救助活動を行うとともに、消防機関等が実施する救助活動に協力するよう努める。

- 1 近隣又は事業所内に救助すべき者がいるか、早期に把握する。
- 2 救助用資機材を活用し、組織的な活動に努める。
- 3 救助活動に当たっては、可能な限り消防機関等と連携をとるものとし、自らの活動では救助が困難と認める場合は、消防機関等に連絡し、早期救助を図る。

第2項 救助活動

海上保安部、自衛隊、県、県警察、佐賀広域消防局、各防災関係機関、消防団
市（総務対策部、建設・都市戦略対策部、市民生活対策部、保健福祉対策部、各支所対策部）

1 消防機関及び市

(1) 救助活動

ア 現地調整所の設置

県及び市は、風水害発生後速やかに、災害規模の把握に努め、消防・警察・海上保安庁・自衛隊・災害派遣医療チーム（DMAT）等の部隊が連携して活動を行うため、必要に応じ、合同調整所を設置し、活動エリア・内容・手順、情報通信手段等の情報共有など部隊間の調整を行う。

また、救助された負傷者については、医療機関（医療救護所を含む）に収容する。

イ 避難者情報に関するサイン

避難者がいることや避難者の中に重症者などがいることについての情報を、防災ヘリ等に容易に把握させるために、情報伝達用サインを統一する。

○規格 概ね 2 m × 2 m の布

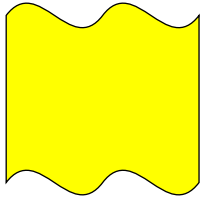
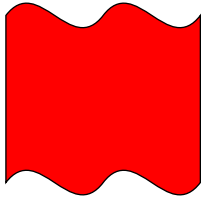
	避難者がいることを示す。 (黄色)		避難者の中に重症者や要配慮者など緊急に救助を要する者がいることを示す。 (赤色)
---	--------------------------	--	---

(2) 応援要請

- ア 佐賀広域消防局は、市との救助活動だけでは不十分と認めた場合は、「佐賀県常備消防相互応援協定書」等の定めるところにより、県内の他の消防機関に対し、応援要請を行う。
- イ 市は、佐賀広域消防局との救助活動だけでは不十分と認めた場合は、県内の他市町又は県に対し、救助に要する要員及び資機材について応援要請する。
- ウ 被災地の市町又は消防機関は、必要に応じて県消防防災ヘリコプターの出動を要請する。
- エ 市又は佐賀広域消防局は、被災地となった場合において、県内の消防力をもってしても対処できないと認める場合は、県に対し、緊急消防援助隊の出動又は広域航空消防応援について、要請の連絡を行う。
- オ 市は、以上の措置を講じてもなお不十分と認めた場合は、県に対し、自衛隊の災害派遣の要請を要求する。

(3) 拠点等の確保

県及び市は、道の駅等を警察・消防・自衛隊の部隊の展開、宿営、物資搬送設備等のための拠点として使用させるなど、救助・救命活動への支援を行うものとする。

(4) 権限と代行（救助法第2条同施行令第8条）

知事は国の機関として救助の実施にあたり、市長は知事の補助機関としてこれに協力するものとする。ただし緊急を要し、知事が直接救助を実施することができない場合、救助に関する職権の一部を市長に委任したときは、市長が救助を実施する。

(5) 救助法による救助の種類

- ア 収容施設の供与
- イ 炊き出し、その他による食品の給与及び飲料水の供給
- ウ 被服、寝具、その他生活必需品の給与又は貸与
- エ 医療及び助産
- オ 被災者の救出
- カ 被災した住宅の応急修理
- キ 生業に必要な資金の貸与
- ク 学用品の給与
- ケ 埋葬
- コ 遺体の搜索
- サ 遺体の処理

(6) 救助法適用の基準

- ア 市内の全焼、全壊、流出等による住家の滅失した世帯数が100世帯数以上に達した

とき。

- イ 被害世帯数が基準に達しないが、県の減失世帯数が1,000以上で、市の減失世帯数が50世帯数以上に達したとき。
- ウ 減失世帯数がア又はイの基準に達しないで、県の減失世帯数が5,000世帯以上に達した場合で市町村の減失世帯数が多数であり、特に救助を必要とする状態にあったとき。
- エ 被害が隔絶した地域に発生したものである等、罹災者の救護を著しく困難とする特別の事情がある場合で、かつ多数世帯の住家が減失したとき。

(7) 救助法の適用手続

- ア 災害が救助法の適用基準に該当し、又は該当する見込みがあるときは、市長は直ちにその旨を知事に報告する。
- イ 災害の事態が急迫して、知事による救助の実施を待つことができないときは、市長は救助法第30条の規定により、救助に着手し、その状況を直ちに知事に報告し、その後の処置について、知事の指示を受ける。
- ウ 知事は、市長の報告又は要請に基づき、救助法を適用する必要があるときは、直ちに法に基づく救助の実施について市長に指示する。

(8) 罹災者台帳等

災害が発生したときは、市長は罹災状況を調査の上、罹災者台帳を整備する。

(9) 罹災証明書の発行

市長は、災害により、罹災証明書を発行する必要があるときは、被災状況を確認の上、罹災者に交付する。

2 消防団

消防団は、他の防災関係機関と緊密な連携のもとに、救助を行う。

3 救助活動体制

警察、海上保安部及び自衛隊は、県からの災害派遣要請に基づき、消防機関及び市、県警察、その他の防災関係機関と協力して、救助活動を行う。

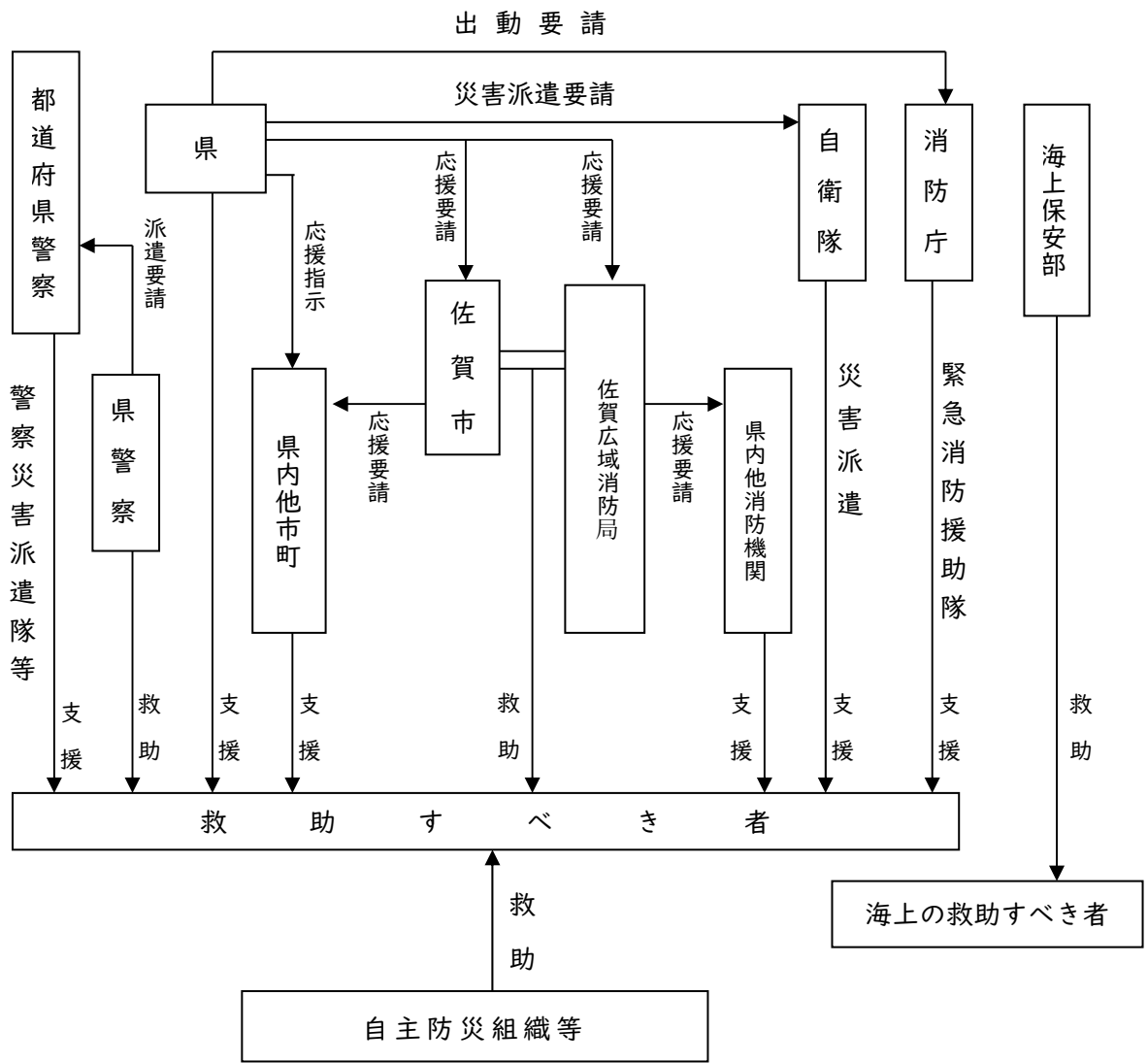

第10節 保健医療福祉活動計画

風水害により、医療機関が被災し、機能低下するような中で、同時に多数の傷病者等が発生した場合には、県、災害拠点病院、独立行政法人国立病院機構佐賀病院、市（富士大和温泉病院、三瀬診療所）、日本赤十字社佐賀県支部、佐賀県医師会、佐賀市歯科医師会及び市医師会等は、相互に協力し、迅速かつ確で効率的な保健福祉医療活動を実施する。その具体的な活動及び手順は、別に定める「佐賀県健康福祉部災害時保健福祉医療活動要領」及び「佐賀県災害時医療救護マニュアル」を基本とする。

第1項 保健医療福祉活動

国、自衛隊、海上保安部、独立行政法人国立病院機構佐賀病院、災害拠点病院、県、県警察、県医師会、市郡歯科医師会、市医師会、日本赤十字社佐賀県支部、その他医療関係機関
市（保健福祉対策部、富士大和温泉病院対策部）

1 医療機関における医療活動の確保

(1) 公的医療機関等

市は、風水害時に、災害拠点病院、独立行政法人国立病院機構佐賀病院、富士大和温泉病院、三瀬診療所及び日本赤十字社佐賀県支部に対して、自らの医療機関において、必要に応じ、治療中の患者等の安全を確保するための措置を速やかに講じるとともに、新たに発生する傷病者に対して医療活動を行うよう要請する。

また、必要に応じ、被災区域内の民間医療機関に対して医療活動の協力を求める。

(2) 民間医療機関

市は、風水害時に、市医師会に対して、会員の医療機関の被害状況を調査するとともに、会員に対し、必要に応じ、治療中の患者等の安全を確保するための措置を速やかに講じ、また新たに発生する傷病者に対して医療活動を行うよう要請する。

2 救護所の設置、運営

(1) 設置

市は、傷病者等に対して医療活動を行うため、避難場所、避難所又は適当な場所に、救護所を設置するものとし、必要と認める場合は、県に対し、所轄の保健所又は適当な場所に、救護所を設置するよう要請する。

県は、市から要請があった場合又は自ら必要と認める場合は、適当な場所に救護所を設置する。

(2) 広報、報告

市は、救護所を設置した場合は、速やかに被災者や住民等に対し、防災行政無線、広報車等により、設置内容等を周知徹底するとともに、県に対し報告する。

県は、報道機関の協力を得て、救護所の設置内容等について広報する。

(3) 運営

市は、救護所の運営に当たっては、市医師会、医療機関等に協力を要請するとともに、必要な医薬品等については、医薬品卸売業者等から調達する。

県は、県医師会等に対し、市医師会、医療機関等の協力が得られるよう要請する。

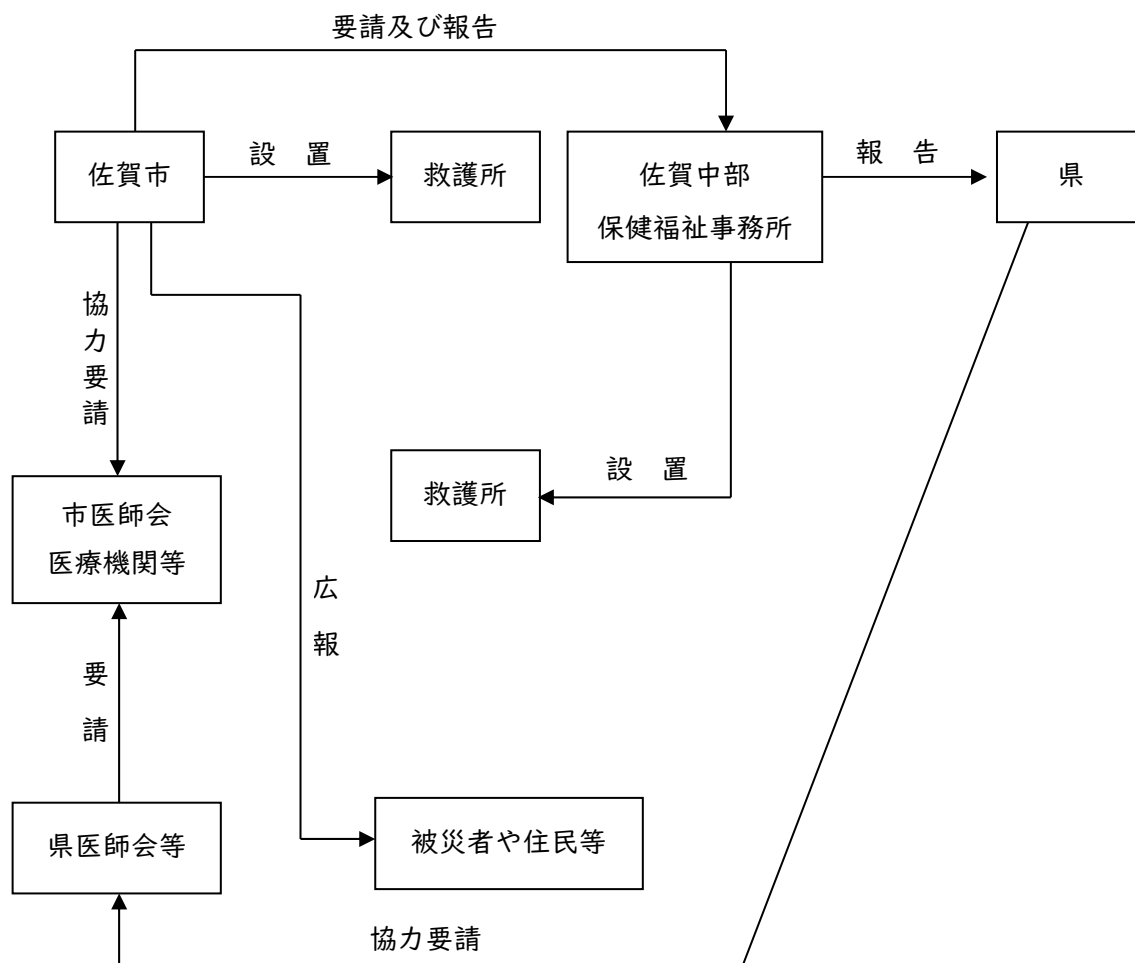

3 医療救護班等(災害派遣医療チーム(DMAT)、災害派遣精神医療チーム(DPAT)を含む。以下同じ。)の派遣要請、編成

風水害時の傷病者等に対する医療活動は、医療機関が行うか、又は各機関があらかじめ設置している次の医療救護班が、救護所等において実施する。

- (1) 市病院班
- (2) 県医療救護班
- (3) 佐賀県医師会医療救護班
- (4) 災害拠点病院医療救護班
- (5) 独立行政法人国立病院機構佐賀病院医療救護班
- (6) 国の医療救護班
- (7) 日赤医療救護班
- (8) 赤十字現地医療班

市は、風水害により傷病者等が発生した場合は、速やかに、医療救護班を救護所に派遣し、医療活動に当たらせるとともに、これでは十分に対処できないと認める場合は、県に対し、医療救護班の派遣を要請する。

ドクターヘリ基地・連携病院は、関係機関と連携のもと、災害派遣医療チーム(DMAT)の活動に積極的に協力する。

4 人工透析対策

市は、透析医療機関の稼働状況を速やかに把握するとともに、ホームページ、広報紙、報道機関を通して患者、患者団体等に、的確な情報を提供し、人工透析受療の確保を図る。

市は、速やかな地域の患者への医療機関情報提供や医療機関への搬送に努める。

また、市及び各透析医療機関は、一般社団法人日本透析医会が提供する情報など広域的な情報収集を行う。

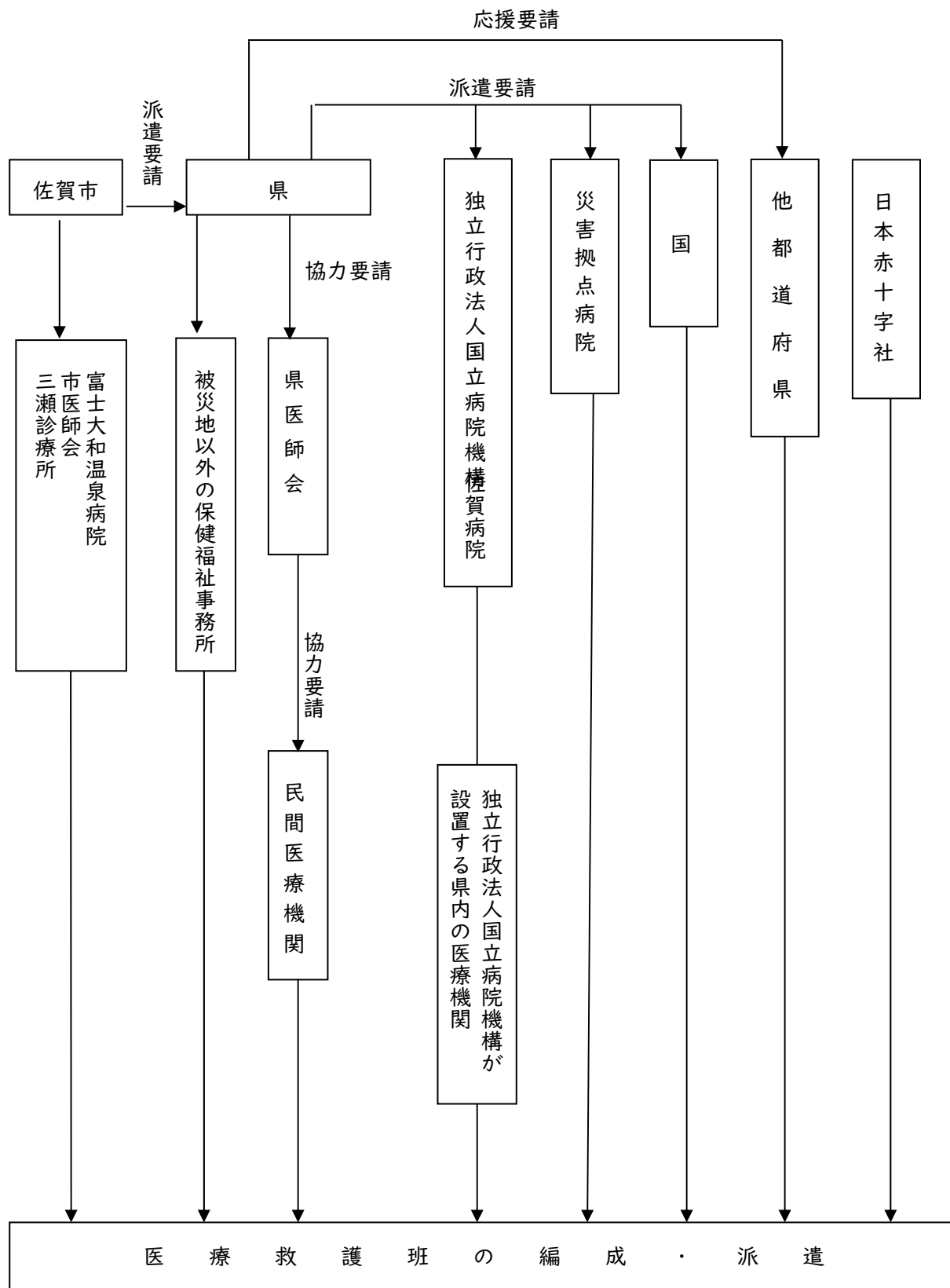

第2項 医薬品、医療資機材の調達

国、県、県医師会、市医師会、県薬剤師会、市薬剤師会、県医薬品卸業協会、県医療機器協会、日本赤十字社佐賀県支部、関係業者・団体
市（保健福祉対策部、富士大和温泉病院対策部）

1 需給状況の把握

市は、市医師会、市薬剤師会、医薬品等卸売業者、その他関係団体等と協力し、医薬品、医療資機材の需給状況を把握する。

県は、市、佐賀県医師会、日本赤十字社佐賀県支部、佐賀県薬剤師会、佐賀県医薬品卸業協会、佐賀県医療機器協会、その他関係団体等と協力し、医薬品、医療資機材の需給状況を把握する。

2 安定供給の確保

(1) 市

ア 需給状況から必要と認める場合には、医薬品等卸売業者に対し、医薬品、医療資機材の供給の要請を行う。

イ この措置を講じても不足するおそれがある場合には、県に対し、医薬品、医療資機材の調達又は援助を要請する。

(2) 県

ア 市から要請があった場合又は需給状況から自ら必要と認める場合は、「災害時における医薬品等の供給に関する協定」に基づき、佐賀県医薬品卸業協会、佐賀県医療機器協会及び日本産薬・医療ガス協会九州地域本部に対し、医薬品、医療資機材の供給の要請を行う。

イ 保健福祉医療活動チームからの要請に基づき、備蓄している災害時緊急医薬品等を供給する。

ウ これらの措置を講じても不足するおそれがある場合には、「九州・山口9県災害時応援協定」に基づく応援の要請を行う。

エ それでも不足するおそれがある場合には、国その他の機関に調達又は援助を依頼する。

3 薬剤管理班の編成、派遣

県は、救護所等における医薬品の調剤、服薬指導及び医薬品、医療資機材の臨時保管場所等において、医薬品、医療資機材の管理、供給を行うため、市から要請があった場合は、佐賀県薬剤師会の協力を得て、適当な数の薬剤管理班（薬剤師2名で構成）を編成し、派遣する。

県は、全部の薬剤管理班を派遣しても十分に対処できないと認める場合は、「九州・山口9県災害時応援協定」に基づき、薬剤管理班の派遣要請を行う。

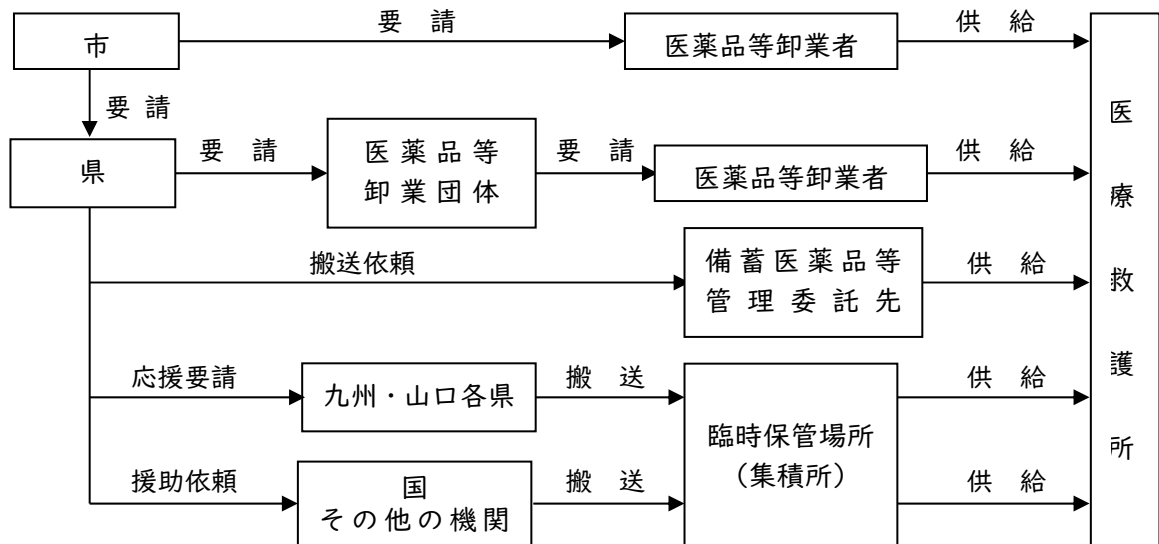

第3項 医療施設の応急復旧

県、水道管理者、被災医療機関、電気事業者、電話事業者、佐賀ガス株式会社、市（保健福祉対策部、上下水道事業対策部）

被災地域内の医療機関は、風水害時には、速やかに病院建築物・医療設備等の損壊状況について調査し、被害の応急復旧を実施するとともに、電気、ガス、水道等のライフラインの復旧について、ライフライン事業者へ要請する。

また、患者の急増等に対応するため、相互に密接な情報交換を図り、必要に応じて他の医療機関等に協力を求めるよう努める。

県及び市は、医療機関の電気、ガス、水道等のライフラインの応急復旧について、速やかに対処が行われるように、ライフライン事業者へ要請する。

さらに大規模停電発生時には、県は、あらかじめリスト化した医療施設の非常用電源の設置状況等を踏まえ、直ちに、これらの施設の非常用電源の稼働状況を確認のうえ、電源の確保が必要な施設の把握を行い、電源車等の配備先の候補案を作成するよう努める。

加えて県は、国（経済産業省）、電気事業者等と調整を行い、電源車等の配備先を決定し、電気事業者等は、電源車等の配備に努めるものとする。なお、複数の都道府県に大規模停電が発生した場合には、国（経済産業省等）や電気事業者等が主体的、積極的に調整するものとする。

第4項 保健医療福祉ボランティアへの対応

県、市（保健福祉対策部、地域振興対策部）

風水害時に、保健医療福祉ボランティアの申出がある場合は、市は、次により対応するものとする。

1 登録窓口の設置、広報

市は、直接又は医療関係団体の協力を得て、医療ボランティアの受入れ・登録に関する窓口を設置するとともに、このことについて広報する。

2 情報提供等

市は、被災地において医療関係者が不足していると認めた場合は、県に対し、不足している職種、受入れ日時・場所等の情報を連絡する。

県は、市からの情報の内容について調整を行い、登録している保健医療福祉ボランティアに対し、情報提供を行う。その際、次のことを要請する。

- (1) 自己完結型の活動を行えるよう、生活必需品等を携行すること
- (2) 必要な医薬品、医療資機材の携行に努めること
- (3) 被災者のニーズにあった保健医療提供を行うこと
- (4) その他、保健医療福祉ボランティアを行う者は、市、関係者の指示に従うこと

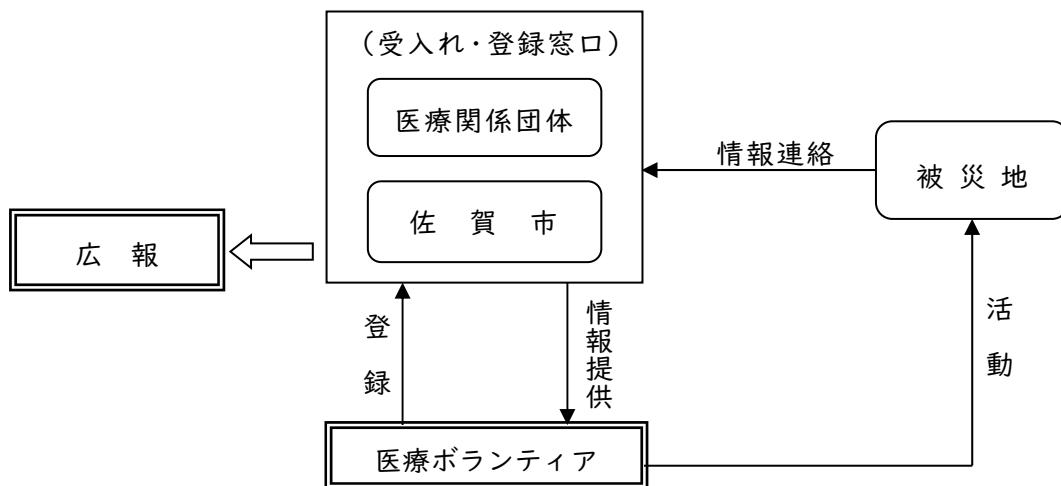

第 11 節 救急活動計画

県、佐賀広域消防局、市（総務対策部、各支所対策部）

1 救急活動

佐賀広域消防局は、傷病者の搬送に当たっては、救命処置を要する又はトリアージによる重症者を優先する。

2 搬送手段の確保

佐賀広域消防局は、傷病者を所管する救急車により搬送するものとするが、不足する場合には、「佐賀県常備消防相互応援協定書」等に基づき、近隣及び県内の他消防機関に対し、応援を要請する。応援の消防力を以ってしても、不足する場合には、県に対して、緊急消防援助隊の要請を行う。さらに必要な場合には、災害派遣医療チーム（DMAT）等に支援を求める。

市及び佐賀広域消防局は、風水害により交通が途絶した場合又は遠隔地から高次医療機関への搬送が必要である場合など、ヘリコプターによる搬送が有効と認めるときは、ドクターヘリ運航要領に基づき、ドクターヘリの出動を要請する。

また、佐賀広域消防局は、「福岡県、佐賀県及び大分県におけるドクターヘリの運航に係る協定」及び「長崎県及び佐賀県によるドクターヘリの共同運航に係る協定」に基づき、ドクターヘリの出動を要請する。

県は、要請を受けた場合又は自らヘリコプターが必要と認めた場合は、県消防防災ヘリコプターを出動させる。県消防防災ヘリコプターが出動不能もしくはさらなるヘリが必要な場合は、「防災消防ヘリコプター相互応援協定」、「大規模特殊災害時における広域航空消防応援実施要綱」に基づく広域航空消防応援、又は自衛隊に対する災害派遣を要請する。

3 後方医療機関の情報の把握

佐賀広域消防局は、県が構築する救急医療情報システムを活用して、搬送先の医療機関の被災状況や傷病者の受入れの可否等の情報を把握する。

4 応援要請

(1) 近隣、県内の他消防機関に対する応援要請

佐賀広域消防局は、自ら行う救急活動のみでは対処できないと認める場合は、あらかじめ締結している「佐賀県常備消防相互応援協定書」等に基づき、近隣及び県内の他消防機関に対し、応援を要請する。

要請を受けた消防機関は、可能な限り応援する。

(2) 県消防防災ヘリコプターの出動要請

被災地の市町又は消防機関は、必要に応じて県消防防災ヘリコプターの出動を要請する。県は、要請を受けた場合又は自らヘリコプターが必要と認めた場合は、県消防防災ヘリコプターによる救急活動を実施する。

(3) 緊急消防援助隊の出動要請、広域航空消防応援の要請

市又は佐賀広域消防局は、被災地となった場合において、県内の消防力をもってしても対処できないと認める場合は、県に対し、緊急消防援助隊の出動又は広域航空消防応援について、要請の連絡を行う。

なお、県と連絡が取れない場合は、直接消防庁へ要請する。

県は、連絡を受けた場合又は自ら必要と認める場合は、消防庁に対し、緊急消防援助隊の出動又は広域航空消防応援の要請を行う。

第12節 惨事ストレス対策

救助・救急又は消火活動を実施する各機関

災害現場などで悲惨な体験や恐怖を伴う体験をすると、精神的ショックやストレスを受けることがあり、これにより、身体、精神、情動又は行動に様々な障がいが発生するおそれがある。

そこで、救助・救急又は消火活動を実施する各機関及び保健医療活動チームを派遣する各機関は、職員等の惨事ストレス対策の実施に努めるものとする。

また佐賀広域消防局は、必要に応じて、消防庁等に精神科医等の専門家の派遣を要請するものとする。

保健医療活動チームを派遣する各機関は、必要に応じて、当該機関の産業医を活用又は県に専門家の派遣を要請するものとする。

第13節 水防活動計画と二次災害の防止活動

国、県、河川管理者、海岸管理者及び施行者、農業用排水施設管理者、砂防施設等の管理者、水門や排水機場等の管理者・管理受託者、水防管理者、下水道施設管理者
市（総務対策部、農林水産対策部、建設・都市戦略対策部、上下水道事業対策部、各支所対策部）

1 水防活動

風水害に伴い、河川、海岸、農業用排水施設等の堤防・護岸及び管理施設等の損壊、山腹の崩壊などの被害が生じ、そのため、せきとめ、溢流、氾濫や、又は高潮、波浪、潮位の変化による浸水等水害が発生するおそれがある場合、河川・海岸・農業用排水施設等の管理者及び施行者は、速やかに、次により、水防上の応急措置を講じることとする。

(1) 施設の点検、補修

河川、海岸、農業用排水施設等の管理者及び施行者並びに下水道施設管理者は、風水害により所管施設に被害が生じるおそれがあると認める場合は、速やかに、施設の被害調査、点検を実施し、その結果必要と認める場合は、被災施設の補修を行う。

河川、海岸、農業用排水施設等の管理者及び下水道施設管理者は、関係する水防管理者に対し、このことを連絡する。

(2) 応急措置

水門や排水機場等の管理者・管理受託者は、浸水、高潮等水害が発生するおそれがある場合は、関係機関との連携を図りつつ、水門や排水機場等の操作担当者に対し、適切な操作が行われるよう指示する。

風水害により河川、海岸等又はこれらの効用を兼ねる道路が被災し、流水又は海水が侵入し、甚大な水害が発生し、又は発生するおそれがあると認める場合は、これら施設の管理者及び施行者は、緊急に仮締切り工事の施工など適切な措置を講じる。

市は、必要に応じ、水防上適切な措置を講じる。

2 土砂災害の発生、拡大の防止

国、県及び市は、発災後の降雨等による土砂災害の発生の防止・軽減を図るため、専門技

術者等を活用して、危険箇所の点検を実施するものとする。その結果、危険性が高いと判断された箇所については、関係機関への連絡や住民への周知を図るとともに、避難体制の整備などの応急措置を適切に講じる。

国、県及び市は、土砂災害が発生した場合は、早急に被害状況や今後の被害の拡大の可能性等について現地調査を行い、必要に応じ、応急工事（不安定土砂の除去、仮設防護柵の設置等）を実施する。

3 風倒木対策

国、県及び市は、風倒木による二次災害を防止するため、必要に応じ、風倒木の除去など応急対策を講じる。

第14節 避難計画

風水害が発生し、浸水、土砂災害及び風倒木等の二次災害から市民の人命、身体を保護するため、市等は、災害対策基本法等に基づき、必要に応じ避難のための措置をとるものとする。

また、避難措置に当たっては、高齢者、障がい者等の避難行動要支援者に十分配慮し、必要に応じ高齢者等避難の発令あるいは早目の避難指示を発令し、市民及び関係機関等へ伝達する。

第1項 高齢者等避難、避難指示

高齢者等避難又は避難指示を発令する者（市長、知事、知事の命を受けた県の職員、警察官、海上保安官、水防管理者、災害派遣を命ぜられた部隊等の自衛官）若しくはその者が属する機関

市（総務対策部、市民生活対策部、保健福祉対策部、各支所対策部）

1 高齢者等避難、避難指示の発令

高齢者等避難又は避難指示を発令する者は、事前に策定した避難指示等に係る発令の判断基準等を定めたマニュアルに基づき、危険の切迫する前に十分な余裕をもって、次により迅速かつ的確に発令・伝達する。

(1) 避難が夜間になる場合の日没までの避難

市は、避難が夜間になりそうな場合には、日没までに避難が完了できるような避難指示等の発令に努めるものとする。

(2) 屋内での待避等の安全確保措置

市は、避難時の周囲の状況等により避難のために移動を行うことがかえって危険を伴う場合等やむを得ないと市民等自身が判断する場合は、「近隣の安全な場所」への移動又は「屋内安全確保」を行うべきことについて、市民等への周知徹底に努めるものとする。

(3) 市に対する助言

市は、避難指示等の発令の判断にあたって、必要に応じ、防災関係機関へ助言を求めるものとする。防災関係機関は、市から求めがあった場合には、避難指示等の対象地域、判断時期等について助言するものとする。

また、県は、時機を失することなく避難指示等が発令されるよう、市に積極的に助言するものとする。

実施責任者	要件(根拠)	内容	対象者	備考
<p>●市長</p> <p>○知事 (災害の発生により市が全部又は大部分の事務を行うことができなくなったとき)</p> <p>○警察官又は海上保安官 (市長が指示することができないと認めるとき又は市長から要求があったとき)</p>	<p>●災害が発生するおそれがある場合で、避難行動要支援者等、特に避難行動に時間を要する者が避難行動を開始しなければならないとき。</p>	<p>●避難行動要支援者に対しては、立退きの指示 (その他の者に対しては、立退きの高齢者等避難の発令)</p>	<p>必要と認める地域の居住者、滞在者、その他の者</p>	<p>●市長が行った場合は、知事に報告すること。</p> <p>●警察官又は海上保安官が行った場合は、市長へ通知すること。</p>
	<p>●災害が発生し、又は発生するおそれがある場合で、人の生命又は身体を災害から保護し、その他災害の拡大を防止するため特に必要があると認めるとき。</p>	<p>●立退きの勧告 ○立退き先の指示 (必要があると認めるとき)</p>		
	<p>●上記の場合で、急を要すると認めるとき。</p>	<p>●立退きの指示 ○立退き先の指示 (必要があると認めるとき)</p>		
	<p>●災害が発生し、又はまさに発生しようとしている場合において、避難のための立退きを行うことによりかえって人の生命又は身体に危険が及ぶおそれがあると認められるとき。(災害対策基本法 § 60、 § 61 急傾斜地の崩壊による災害の防止に関する法律 § 20)</p>	<p>●屋内での待避 その他の屋内における避難のための安全確保に関する措置の指示</p>		
<p>●知事</p> <p>●知事の命を受けた県の職員</p> <p>●水防管理者</p>	<p>洪水又は高潮の氾濫(津波も含まれる)により著しい危険が切迫していると認められるとき。 (水防法 § 22)</p>	<p>立退きの指示</p>	<p>必要と認める区域の居住者</p>	<p>水防管理者が行った場合は、管轄警察署長に通知すること。</p>
<p>●知事</p> <p>●知事の命を受けた県の職員</p>	<p>地すべりにより著しい危険が切迫していると認められるとき。 (地すべり等防止法 § 25)</p>	<p>立退きの指示</p>	<p>必要と認める区域内の居住者</p>	<p>管轄警察署長に通知すること。</p>
<p>●警察官</p> <p>○災害派遣を命ぜられた部隊等の自衛官(その場に警察官がいない場合)</p>	<p>●人の生命若しくは身体に危険を及ぼし、又は財産に重大な損害を及ぼすおそれのある天災、事変、危険物の爆発等危険な事態がある場合</p>	<p>●警告を発すること</p>	<p>●その場に居合わせた者</p> <p>●その事物の管理者</p> <p>●その他関係者</p>	<p>●警察官が行った場合は、公安委員会に報告すること。</p> <p>●自衛官が行った場合は、防衛大臣の指定する者に報告すること。</p>
	<p>●上記の場合で、特に急を要する場合 (警察官職務執行法 § 4、自衛隊法 § 94)</p>	<p>●避難の措置</p>		

2 高齢者等避難、避難指示の内容

高齢者等避難又は避難指示を発令する者は、次の内容を明示して行う。

- (1) 避難対象地域
- (2) 高齢者等避難、避難指示を発令する理由
- (3) 避難先及び避難経路
- (4) 避難時の留意事項等

3 関係機関への連絡及び市民への伝達

(1) 関係機関への連絡

高齢者等避難、避難指示を発令した者又はその者が属する機関は、関係機関（市、県、県警察、海上保安部、自衛隊及びNHK佐賀放送局等）と、速やかにその内容を相互に連絡する。

(2) 市民への伝達

高齢者等避難又は避難指示を発令した者又はその者が属する機関及びこの連絡を受けた市は、関係機関の協力を得て、次の方法等あらゆる手段を活用し、当該地域の市民に対して迅速かつ確実に伝達し、その周知徹底を行う。

市民への伝達に当たっては、高齢者、障がい者等の避難行動要支援者及び旅行者等の一時滞在者に十分配慮し、消防機関、消防団、自治会、民生委員・児童委員等を活用する。

ア 市防災行政無線

イ 広報車

ウ 船艇、航空機（拡声器、垂れ幕等）

エ サイレン、警鐘

オ テレビ（ケーブルテレビを含む。）、ラジオ（コミュニティFMを含む。）の放送

カ 携帯電話等のメール（さがんメール、LINE、緊急速報メール等）

キ その他実情に即した方法（架電、FAX、市ホームページ、ソーシャルメディア等）

※ なお、テレビやラジオ等の報道機関各社への放送要請及び緊急速報メールについては、県が主体的に実施する。必要な情報については市からの情報提供のほか、県はリエゾン（情報連絡員）を派遣する等、正確かつ迅速な収集に努めるものとする。

(3) 避難の周知徹底

ア 避難指示等の信号

警鐘信号乱打

約1分間

サイレン信号 ○—— 5秒休止○—— 5秒休止（くりかえし）

イ 避難所等の周知

市長は避難のための立退きの万全を図るため、避難所、避難経路及び心得をあらかじめ住民に周知徹底させておく。

ウ 避難指示等の周知徹底等

市長は、高齢者等避難又は避難指示を発令した場合、その内容について、防災行政無

線、又は広報車等により、速やかに当該地域住民に対し周知徹底を図る。

なお、避難行動要支援者に対しては、自主防災組織や民生委員・児童委員等の福祉関係者等との連携の下、その特性に応じた手段で伝達を行うよう努める。

また、浸水や土砂災害等の危険又はその発生のおそれがある場合、「自らを守るのは自らである」との原則により、自主防災組織や自治会等地域住民は、避難指示等が発令される以前であっても、自主的に早期避難を行うよう努める。

第2項 警戒区域の設定

警戒区域の設定を実施する者（市長等（市長から委任を受けた市の職員を含む）、警察官、海上保安官、災害派遣を命ぜられた部隊等の自衛官）
市（総務対策部、建設・都市戦略対策部、各支所対策部）

市長は、災害の発生により住民等の生命、身体に対する危険を防止するため、特に必要があると認められるときは、警戒区域を設定し、災害応急対策に従事する者以外の者に対して、当該区域への立入りを制限、禁止し、又は退去を命ずる。

市長及びその職務を行う吏員が現場にいないとき、又はこれらの者から要請があったときは、警察官又は海上保安官は、市長の職権を代行することができる。

また、災害派遣を命ぜられた部隊等の自衛官は、市長の職権を行うことができる者が現場に居ない場合に限り、市長の職権を代行することができる。

【警戒区域設定の権限区分表】

区 分	実施者	設定権	目 的
災害対策基本法 第 63 条第 1 項	市長	災害時の一般的な警戒区域設定権	住民等の生命・身体等の保護を目的とする。
災害対策基本法 第 73 条第 1 項	知事（市長がその全部又は大部分の事務を行うことができなくなると認めるとき。）		
災害対策基本法 第 63 条第 2 項	警察官（市長若しくはその委任を受けて職権を行う吏員が現場にいないとき、又はこれらの者の要求があったとき。）		
災害対策基本法 第 63 条第 3 項	災害派遣を命じられた自衛隊部隊等の自衛官（市長又はその委任を受けてその職権を行う吏員がいない場合に限る。）		
水防法 第 14 条第 1 項	水防団長、水防団員、消防機関に属する者	水防上緊急の必要がある場所での警戒区域の設定権	水防・消防活動関係者以外の者を現場から排除し、水防・消防活動の便宜を図ることを主目的とする。
水防法 第 14 条第 2 項	警察官（水防団長、水防団員若しくは消防機関に属する者がいないとき、又はこれらの者の要求があったとき。）		
消防法 第 28 条第 1 項、 第 36 条	消防吏員又は消防団員	火災の現場及び水災を除く他の災害の現場における警戒区域の設定権	
消防法 第 28 条第 1 項、 第 36 条	警察官（消防吏員又は消防団員が火災の現場にいないとき、又はこれらの者の要求があったとき。）		

第3項 避難誘導等

避難の指示等を実施した者又はその者が属する機関、避難の指示緊急等を受けた住民等（自主防災組織を含む）、県、避難支援等関係者、消防団
市（総務対策部、市民生活対策部、保健福祉対策部、各支所対策部）

1 避難誘導

(1) 地域住民等の避難誘導

避難の指示等（警戒区域の設定を含む。以下同じ。）を実施した者又はその者が属する機関は、人命の安全を第一に迅速かつ的確に避難誘導を行う。

市は、避難の指示等を実施した場合又はその連絡を受けた場合は、自治会、民生委員・児童委員、自主防災組織、消防団、県警察等と連携を図り、避難誘導に当たる。

(2) 要配慮者への配慮

市は、避難誘導に当たっては、避難行動要支援者名簿等を有効に活用するなどして、避難行動要支援者を優先して誘導するとともに、指定緊急避難場所、避難路、浸水想定区域、土砂災害警戒区域等、災害の概要その他の避難に資する情報の提供に努める。

災害時には、避難行動要支援者本人の同意の有無に関わらず、避難行動要支援者名簿を効果的に利用し、避難行動要支援者について避難支援や迅速な安否確認が行われるように努めるものとする。

また、旅行者などの一時滞在者は、避難路や指定緊急避難場所等を含め地域の実情に詳しくないため、誘導にあたっては配慮した対応を行う。

(3) 被災者の運送の要請

県は、被災者の保護の実施のため緊急の必要があると認めるときは、運送事業者である指定公共機関又は指定地方公共機関に対し、運送すべき人並びに運送すべき場所及び期日を示して、被災者の運送を要請するものとする。

また、運送事業者である指定公共機関又は指定地方公共機関が正当な理由が無いのに上述の要請に応じないときは、被災者の保護の実施のために特に必要があるときに限り、当該機関に対し、当該運送を行うべきことを指示するものとする。

(4) 市民への啓発

市は、災害発生情報の周知、高齢者等避難、避難指示等の発令について、河川管理者及び水防管理者等の協力を得つつ、洪水、土砂災害等に対して避難すべき区域や判断基準、伝達方法を明確にし、日頃から避難場所や避難路と併せて市民への周知徹底に努める。

2 避難

(1) 小規模な避難

避難の指示等が実施された場合は、その対象となった市民等は、指示等の内容に従い、各自自ら避難することを原則とする。

ただし、避難行動要支援者自力で避難することが困難な者については、事前に定めた援助者が避難を支援するものとし、避難の指示等を実施した者又はその者が属する機関及び市は、車両・船舶等を準備し、援助する。

(2) 広域的な避難

市は、災害の規模、被災者の避難・収容状況、避難の長期化等に鑑み、市の区域外への広域的な避難及び指定避難所、応急仮設住宅等への収容が必要であると判断した場合において、県内の他の市町への受入れについては当該市町に直接協議し、他県の市町への受入れについては県に対し当該他県との協議を求めるものとする。なお、県内の他の市町への受入れについては、災害の状況等に応じ、県に協議を求めることを妨げない。

県は、市から協議要求があった場合、他の都道府県又は県内の他の市町と協議を行うものとする。また、市の行政機能が被災によって著しく低下した場合など、市からの要求を待たないときは、市の要求を待たないで、広域避難のための要求を市に代わって行うものとする。

県は、県外避難が必要な場合は、必要に応じ、国に対し、受入先の候補となる地方公共団体における被災住民の受入能力（施設数、施設概要等）等について助言を求めるものとする。また、県は、市から求めがあった場合には、同様の助言を行うものとする。

なお、避難にあたっては、自衛隊に対し災害派遣を要請するなど適切な方法を講じ、円滑な避難を図る。

3 自主避難

市は、土砂災害などの前兆現象が出現した場合等における住民の自主避難について、市民に対し、あらかじめ広報紙を始めとして、機会をとらえてその知識の普及を図る。

また、市民においても、避難指示等が出されなくても、「自分の身は自分で守る」という考え方の下に、身の危険を感じたら隣近所で声を掛け合って自主的に避難するよう心掛けるものとする。

また、土砂災害警戒区域・危険箇所等の住民については、高齢者等避難の段階から自主的に避難を開始するように努める。

なお、市民が自主的に避難を行う場合には、市は、求めに応じ、避難先をあっせんするなど適切な措置を講じるとともに、関係機関に対し、このことを連絡する。

第4項 主な施設における避難

学校等・病院等医療機関・社会福祉施設・不特定多数の者が利用する特定施設等の管理者、市（農林水産対策部、建設・都市戦略対策部、市民生活対策部、保健福祉対策部、教育対策部）
--

学校等、病院等医療機関、社会福祉施設、不特定多数の者が利用する施設等においては、あらかじめ避難場所、避難路、誘導責任者及び避難方法等について作成した避難計画に基づき、避難の指示等があった場合には、迅速かつ安全に避難を実施する。

1 学校等

公立の学校は、児童・生徒等の在校時に、風水害が発生し、又は発生するおそれがあり、避難の指示等があった場合又は自らその必要を認める場合は、あらかじめ定めた避難計画等に基づき、教職員の指示のもと、迅速かつ安全に児童・生徒等を避難させる。

児童・生徒等を避難させた場合は、市に対し、さらに、市教育委員会又は県教育委員会に対し、速やかにその旨連絡する。

他の国立、私立の学校も、これに準じるものとするが、連絡先は、市及び関係機関とする。

2 病院等医療機関

病院等医療機関は、風水害が発生し、又は発生するおそれがあり、避難の指示等があった場合又は自らその必要を認める場合は、あらかじめ機関ごとに定めた避難計画等に基づき、医師、看護師、職員の指示・引率のもと、迅速かつ安全に、入院患者、外来患者、見舞客等を避難又は他の医療機関へ転院させたうえ、県及び市に対し速やかにその旨を連絡する。

避難誘導に当たっては、担送患者と独歩患者とに区分し、重症者、老幼婦女を優先して行う。

必要に応じて、転院先等他の医療機関に対し、応援を要請する。

この場合は、市に対し、速やかにその旨連絡する。

県は、病院等医療機関の避難が必要となった場合は、県医師会及び市医師会等の関係機関と連携し、入院患者の転院先となる医療機関を調整する。また、県内の病院等医療機関では転院に対処できない場合には、国及び近隣県に対し、受入協力を要請する。

3 社会福祉施設

社会福祉施設は、風水害が発生し、又は発生するおそれがあり、避難の指示等があった場合又は自らその必要を認める場合は、あらかじめ施設ごとに定めた避難計画等に基づき、職員の指示のもと、迅速かつ安全に、入所者又は利用者を避難させたうえ、県及び市に対し速やかにその旨を連絡する。

風水害により施設が被災し、入所者を他の施設に転所させる必要が生じた場合は、市は、そのための措置を講じ、必要に応じて、転所先等他の施設に対し、応援を要請する。

市は、被災施設からの転所が市内の他の施設では対処できない場合は、近隣市に対し、社会福祉施設等への受入れ協力を要請する。

また、救助を要する入所者又は利用者が発生した場合は、佐賀広域消防局等と連絡をとりながら、直ちに救助活動を行う。

4 不特定多数の者が利用する特定施設等

不特定多数の者が利用する特定施設等は、風水害が発生し、又は発生するおそれがあり、避難の指示等があった場合又は自らその必要を認める場合は、あらかじめ定めた避難計画等に基づき、施設職員の指示のもと、迅速かつ安全に利用者を避難させ、その他適切な措置を講じる。

この場合は、市に対し、速やかにその旨連絡する。

5 船舶施設

小型船舶、漁船を災害から守るため、関係者に避難所の所在地及び避難方法を周知徹底させるとともに、災害時においては、避難警報等を迅速に伝達できる体制を確立する。

【本所】佐賀県有明海漁業協同組合

佐賀市西与賀町大字厘外 821-4 TEL0952-24-3351

【市内の漁協支所】

支所名	住所	連絡先
諸富町	佐賀市諸富町大字為重 72-1	0952-47-2102
早津江	佐賀市川副町大字早津江 373-1	0952-45-1225
大詫間	佐賀市川副町大字大詫間 170-1	0952-45-3211
南川副	佐賀市川副町大字犬井道 1757-3	0952-45-1421
広江	佐賀市川副町大字小々森 574-4	0952-45-1011
東与賀町	佐賀市東与賀町大字下古賀 1635-10	0952-45-1321
佐賀市	佐賀市嘉瀬町大字十五 1555-3	0952-24-8171
久保田町	佐賀市久保田町大字新田 1500-14	0952-68-4135

第5項 指定緊急避難場所及び指定避難所の開放・運営

市（総務対策部、市民生活対策部、保健福祉対策部、教育対策部、各支所対策部）

市は、災害時に必要に応じ、指定緊急避難場所及び指定避難所について、市地域防災計画やあらかじめ作成した避難所運営のマニュアル並びに県立学校にあっては、「県立学校における福祉避難所の開設・運営マニュアル」に基づき、直ちに開放・開設し、適切に運営する。

1 指定緊急避難場所及び指定避難所の開放・開設

(1) 指定緊急避難場所及び指定避難所の開放・開設

市は、災害時に必要に応じ、洪水、高潮、土砂災害等の危険性に十分配慮し、高齢者等避難の発令とあわせて指定緊急避難場所等を開放し、市民等に対し周知徹底を図る。

(2) 指定避難所

市は、災害時に必要に応じて指定避難所を開設し、市民等に対し周知徹底を図る。また、要配慮者のため、必要に応じて福祉避難所を開設する。

指定避難所だけでは施設が量的に不足する場合には、あらかじめ指定した施設以外の施設についても、安全性を確認のうえ、当該施設の管理者の同意を得て、避難所として開設する。

また、避難所を開設する場合には、あらかじめ施設の安全性を確認するものとする。

さらに、避難所開設に当たっては、要配慮者に配慮して、他市町にあるものを含め、福祉施設又は旅館・ホテル等を実質的に福祉避難所として開設するよう努めるものとする。

指定避難所のライフラインの回復に時間を要すると見込まれる場合や、道路の途絶による孤立が続くと見込まれる場合は、当該地域に指定避難所を設置・維持することの適否を検討する。

市は、指定避難所を開設した場合は、関係機関等による支援が円滑に講じられるよう、開設日時・場所、箇所数及び受入れ人数、設置期間の見込み等の開設状況等を適切に県に報告し、県は、その情報を国に共有するよう努めるものとする。

なお、風水害が激甚であるなどにより市内に避難所を設置することが困難な場合、市は、「第3項 避難誘導等 2 避難 (2) 広域的な避難」に定めるところにより、県内の他の市町又は県に対して避難先の確保等に係る支援要請等を行うものとする。

2 指定避難所の運営管理等

市は、各指定避難所の適切な運営管理を行うものとする。この際、指定避難所における正確な情報の伝達、食料・飲料水等の配布、清掃等については、避難者、市民、自主防災組織、避難所運営について専門性を有したNPO・ボランティア等の外部支援者等の協力が得られるよう努めるとともに、必要に応じ、県又は他の市町村に対して協力を求める。また、市は、指定避難所の運営に関し、避難者に過度の負担がかからないよう配慮しながら、役割分担を明確化し、避難者が相互に助け合う自治的な組織が主体的に関与する運営に早期に移行できるよう、その立ち上げを支援するものとする。この際、避難生活支援に関する知見や

ノウハウを有する地域の人材に対して協力を求めるなど、地域全体で避難者を支えることができるよう留意すること。

県及び市は、災害の規模、避難者の避難及び収容状況、避難の長期化等にかんがみ、必要に応じて、旅館やホテル等への移動を避難者に促す。

なお、県及び市は、災害の規模等にかんがみ、避難者の健全な住生活の早期確保のために、必要に応じ、応急仮設住宅の迅速な提供、公営住宅、民間賃貸住宅、空き家等利用可能な既存住宅のあっせん、活用等によって、指定避難所の早期解消に努めることを基本とする。

(1) 避難者情報の把握及び開示

市は、それぞれの指定避難所に受入れている避難者に係る情報及び指定避難所で生活せず食料や水等のみ受取りに来ている在宅等被災者等に係る情報の早期把握に努める。また、民生委員・児童委員、介護保険事業者、障害福祉サービス事業者等は、要配慮者の居場所や安否の確認に努め、把握した情報について市に提供するものとする。

(2) 生活環境の維持

市は、ボランティア、防災関係機関等の協力も得て、指定避難所における生活環境が常に良好なものであるよう努めるものとする。

そのため、避難所開設当初からパーティションや段ボールベッド等の簡易ベッドを設置するよう努めるとともに、食事供与の状況、トイレの設置状況等の把握に努め、必要な対策を講じる。

また、避難の長期化等必要に応じて、避難者のプライバシーの確保状況、簡易ベッド等の活用状況、入浴施設設置の有無及び利用頻度、洗濯等の頻度、医師、保健師、看護師、管理栄養士等による巡回の頻度、暑さ・寒さ対策の必要性、食料の確保、配食等の状況、食中毒発生防止対策の状況、し尿及びごみの処理状況など、避難者の健康状態や避難場所の衛生状況を把握し、栄養バランスのとれた適温の食事や、入浴、洗濯等の生活に必要な水の確保、福祉的な支援の実施など、必要な措置を講じるよう努める。

さらに、必要に応じ、被災者支援等の観点から指定避難所における家庭動物のための避難スペースの確保等に努めるとともに、獣医師会や動物取扱業者等から必要な支援が受けられるよう、連携に努める。

(3) 男女双方の視点等への配慮

市は、指定避難所の運営において女性の参画を推進し、男性に偏った運営体制とならないよう配慮する。

また、男女のニーズの違い等男女双方の視点に加え、LGBTなど多様な性のあり方等に配慮する。特に女性専用の物干し場、個室更衣室、授乳室の設置や男女別トイレの確保、生理用品、女性用下着の女性による配布、避難所における乳幼児のいる家庭用エリアの設定又は専用避難所・救護所の確保、乳幼児が安全に遊べる空間の確保、男女ペアによる巡回警備や防犯ブザーの配布等による指定避難所における安全性の確保など、女性や子育て家庭のニーズに配慮した指定避難所の運営管理に努める。

なお、避難者が避難所運営に参加する場合は、固定的な性別役割分担意識によることなく、避難者の自主性を尊重するとともに、役割の固定化により、一部の避難者に負担が偏らないよう配慮する。

(4) 要配慮者への配慮

高齢者、障がい者、乳幼児、妊産婦及び子ども等の要援護者に配慮した設備や支援体制を有する福祉避難所の確保に努めるとともに、一般の避難所においては、学校の教室や保健室などのスペースを要配慮者のための福祉避難室として確保するよう努める。

福祉避難所（福祉避難室）では、要配慮者の心身の健康状態に十分配慮し、保健福祉対策部福祉避難所班員を配置するとともに、メンタルヘルスケアなど必要に応じて保健師等による巡回健康相談、民間の介助員の派遣、市の要請による県職員（保健師等）の派遣等の人的支援を実施する。また、要配慮者の生活環境に配慮し、市が備蓄するおかげ、飲料水、発電機、投光器等の物資の活用、畳等の床材及び段ボール製品（ベッド等）の民間事業者からの調達等の物的支援を実施する。その他、社会福祉施設等への緊急入所、ホームヘルパーの派遣、車椅子等の手配等を福祉事業者、NPO・ボランティア等の協力を得て、計画的に実施する。

なお、要配慮者のうち、高齢者福祉施設、障がい者福祉施設及び医療機関等への緊急の入所や入院ができない、又はそれに至らない程度の者を対象として、避難生活が数日以上に及ぶ可能性がある場合に、福祉避難施設を必要に応じて開設する。

また、市は、手話通訳者の配置等要配慮者に向けた情報提供の方法について十分配慮するとともに、要配慮者の応急仮設住宅への優先的入居、高齢者・障がい者向け仮設住宅の設置等に努める。

(5) 食物アレルギーの防止等の食料や食事に関する配慮

食物アレルギーの避難者が食料や食事を安心して食べることができるよう、食事の原材料表示に努めること。また、避難者自身からアレルギーを起こす原因食品の情報提供を受けられるような配慮に努めるものとする。

(6) 相談窓口の設置

高齢者、障がい者、妊産婦、乳幼児を抱えた家族、外国人等の要配慮者や在宅の人も含め、様々な避難者の意見を吸い上げるため、相談窓口の設置に努める。なお、女性や子どもへの暴力や女性特有の生活・健康に関する相談に対応するため、女性相談員による女性専用窓口の設置に配慮する。

(7) 生活不活発病等の予防対策

避難所に入らず車上で避難生活を送る被災者は深部静脈血栓症（通称「エコノミークラス症候群」）を発症する恐れが高いことや、避難所生活の長期化などにより、特に高齢者において生活不活発病の発症リスクが高くなることなどを考慮し、適度な運動をさせるなど、「生活機能低下予防マニュアル（厚生労働省通知）」等を活用してその予防に努めるとともに、疲労やストレスなどに対処するメンタルヘルスケアとして、医師、看護師、保健師などの巡回や、専門知識を有するカウンセラーを派遣するなどの対策に努める。

(8) 避難の長期化対策

避難生活が長期化する場合、市は、必要に応じて、避難生活や健康の悩みなどの相談に応じるコミュニティセンター、指定避難所内におけるプライバシーを確保したスペースや空調機器等の設置や疾病や心のケア対策のために適度な運動・遊びの機会を創出する等、長期化に伴うリスク対策に努めるものとする。

また、食料の供給にあたり、管理栄養士の活用等により長期化に対応してメニューの多

様化、適温食の提供、栄養バランスの確保、要配慮者（咀嚼機能低下者、疾病上の食事制限者、食物アレルギー患者（児）等）に対する配慮など、質の確保についても配慮するよう努めるものとする。

(9) 在宅避難者への配慮

市は、やむを得ず指定避難所に滞在することができない被災者に対しても、食料等必要な物資の配布、保健師等による巡回健康相談の実施等保健医療サービスの提供、正確な情報の伝達等により、生活環境の確保が図られるよう努めることとする。

(10) 感染症への対応

市は、被災地において感染症の発症、拡大がみられる場合は、防災担当部局と保健福祉担当部局が連携して、感染症対策として必要な措置を講じるよう努める。

(11) 在宅避難者等の支援拠点

市は、在宅避難者等の支援拠点が設置された場合は、利用者数、食料等の必要な物資数等を集約し、必要に応じ物資の補充等の支援を行うものとし、被災者支援に係る情報を支援のための拠点の利用者に対しても提供するものとする。

(12) 車中泊避難への対応

市は、車中泊避難を行うためのスペースが設置された場合は、車中泊避難を行うためのスペースの避難者数、食料等の必要な物資数等を集約し、必要に応じ物資の補充等の支援を行うものとし、被災者支援に係る情報を車中泊避難を行うためのスペースの避難者に対しても提供するものとする。この際、車中泊避難の早期解消に向け、必要な支援の実施等に配慮するよう努めるものとする。

第15節 応急住宅対策計画と二次災害の防止活動

第1項 被災宅地の危険度判定

県、市（総務対策部、建設・都市戦略対策部、各支所対策部）

風水害時に、避難者の健全な住生活の早期確保を図るため、県及び市は、相互に連携し、速やかに応急仮設住宅の建設、被災住宅の応急修理及び公営住宅等の提供など、応急住宅対策を実施する。

1 広報活動

県及び市は、風水害の影響により被災宅地で二次災害のおそれがあると認める場合は、連携し、市民に対し、二次災害に留意するよう広報活動を行う。

2 被災宅地の危険度判定

市は、県があらかじめ養成・登録している「被災宅地危険度判定士」の協力を得て、被災宅地の危険度判定を速やかに行うとともに、技術者等を活用して、応急措置を行い、災害の発生のおそれのある場合は速やかに適切な避難対策を実施する。

県は、危険度判定の業務に従事する者が不足する場合は、「九州・山口9県災害時応援協定」、「全国都道府県における災害時の広域応援に関する協定」等に基づき、他都道府県に対し、応援を要請する。

第2項 応急仮設住宅の提供及び運営管理等

県、市（建設・都市戦略対策部、保健福祉対策部、各支所対策部）

1 応急仮設住宅の提供

県又は市は、必要と認める場合は独自に、又は災害救助法に基づき、速やかに計画を作成のうえ応急仮設住宅を建設し、避難者に提供する。

建設場所は、要配慮者に配慮した場所及び飲料水の確保、保健衛生、交通の便、教育施設等を考慮の上、建設予定地一覧等をもとに二次災害の危険のない公有地から選定することとするが、状況によっては、民有地の提供等を受けること等により、用地を確保する。

応急仮設住宅は、水、ガス、電気等の供給に配慮するとともに、避難者の世帯人員や高齢者・障がい者等に配慮した仕様及び設計に努める。

応急仮設住宅の建設に当たっては、県、市ともに、独自に締結している防災協定の締結先に対し、協力を求めるものとする。

建設に必要な資機材は、供給可能業者から調達する。また、建設に必要な資機材が不足し、調達の必要がある場合は、必要に応じて、国の非常本部等を通じて、又は直接、資機材関係省庁（農林水産省、経済産業省、国土交通省、環境省）に資機材の調達に関して要請するものとする。

応急仮設住宅の入居者選定に際しては、公平に行うよう努めるとともに、地域コミュニティの良好な維持を図るため、地区単位による割当てに配慮するものとする。また、要配慮者

の優先的入居、高齢者、障がい者向け応急仮設住宅の設置等に努めるものとする。

2 応急仮設住宅の運営管理

県又は市は、各応急仮設住宅の適切な運営管理を行う。

この際、応急仮設住宅における安心・安全の確保、孤独死や引きこもりなどを防止するための心のケア、入居者によるコミュニティの形成及び運営に努めるとともに、女性の参画を推進し、女性をはじめとする生活者の意見を反映できるよう配慮する。

また、必要に応じて、応急仮設住宅における家庭動物の受入れにも配慮する。

3 供与期間

完成の日から原則2年以内とする。

4 応急仮設住宅の建設予定地一覧

施設名称	建設可能面積 (㎡)	所有者
勸興小学校	8,100	市有地
循誘小学校	9,800	市有地
日新小学校	5,200	市有地
赤松小学校	9,400	市有地
神野小学校	5,300	市有地
西与賀小学校	7,300	市有地
嘉瀬小学校	5,900	市有地
巨勢小学校	4,500	市有地
兵庫小学校	10,000	市有地
高木瀬小学校	7,300	市有地
北川副小学校	5,800	市有地
本庄小学校	6,200	市有地
鍋島小学校	8,600	市有地
金立小学校	4,300	市有地
久保泉小学校	3,900	市有地
小中一貫校芙蓉校小学部	7,700	市有地
新栄小学校	8,400	市有地
若楠小学校	8,200	市有地
開成小学校	7,300	市有地
諸富北小学校	4,800	市有地
諸富南小学校	5,300	市有地
春日小学校	6,200	市有地
川上小学校	5,600	市有地
春日北小学校	9,100	市有地
小中一貫校富士校小学部	4,700	市有地
小中一貫校北山校小学部	4,600	市有地
北山東部小学校	3,800	市有地
富士地域振興センター SAGA FURUYU CAMP	2,200	市有地

小中一貫校三瀬校小学部	4,700	市有地
中川副小学校	7,300	市有地
大詫間小学校	4,400	市有地
南川副小学校	3,800	市有地
西川副小学校	7,400	市有地
東与賀小学校	8,500	市有地
小中一貫校思齊館小学部	7,600	市有地
成章中学校	10,600	市有地
城南中学校	9,400	市有地
昭栄中学校	10,500	市有地
城東中学校	6,600	市有地
城西中学校	11,600	市有地
城北中学校	13,200	市有地
金泉中学校	7,900	市有地
鍋島中学校	10,500	市有地
諸富中学校	9,100	市有地
大和中学校	12,400	市有地
小中一貫校松梅校中学部	11,600	市有地
小中一貫校富士校中学部	3,400	市有地
川副中学校	10,500	市有地
東与賀中学校	11,800	市有地
小中一貫校思齊館中学部	7,600	市有地
神野公園	2,400	市有地
西神野記念公園	3,000	市有地
蓮池公園	5,300	市有地・国有地
本庄公園	6,700	市有地
巨勢公園	6,700	市有地
佐賀市民運動広場	19,500	市有地
西神野運動広場	10,200	市有地
諸富公園体育施設	8,000	市有地
大和中央公園体育施設	21,100	市有地
春日運動広場	12,400	市有地
富士運動広場	8,500	市有地
富士山村広場	17,800	市有地・民有地
三瀬グラウンド	9,700	市有地
スポーツパーク川副	24,700	市有地
東与賀運動広場	15,300	市有地
久保田グラウンド	9,900	市有地・民有地

5 民間賃貸住宅の活用

応急住宅については、既存住宅ストックの活用を重視して応急的な住まいを確保することを基本とし、相談体制の整備、修理業者の周知等の支援によるブルーシートの展張等を含む応急修理の推進、公営住宅等の既存ストックの一時提供及び賃貸型応急住宅の提供により、被災者の応急的な住まいを早期に確保するものとする。また、地域に十分な既存住宅ストックが存在しない場合には、建設型応急住宅を速やかに設置し、被災者の応急的な住まいを早期に確保するものとする。なお、応急仮設住宅を建設する場合には、二次災害に十分配慮するものとする。

県は、応急住宅として活用可能な民間賃貸住宅の情報提供について、「災害時における民間賃貸住宅の媒介等に関する協定」に基づき一般社団法人佐賀県宅地建物取引業協会及び一般社団法人全日本不動産協会佐賀県本部に対し協力を要請する。

第3項 被災住宅の応急修理

県、市（建設・都市戦略対策部、保健福祉対策部、各支所対策部）

市は、必要と認める場合は独自に、又は災害救助法に基づき、速やかに計画を作成のうえ、被災住宅の応急修理を行う。

県は、被害が甚大で市において応急修理が困難な場合、応急修理について技術的支援を行う。

1 応急修理の対象者

- (1) 住宅が半壊し、又は半焼し、当面の日常生活を営むことのできない者であること。
- (2) 自らの資力では、応急修理ができない者であること。

2 応急修理の実施範囲と費用

住宅の応急修理は、居室、炊事場、便所等の日常生活に欠くことのできない部分で必要最小限とする。

修理に要する費用は、災害救助法及び関係法令の定めるところによる。

3 応急修理の期間

原則として、災害発生の日から1ヶ月以内とする。

第4項 公営住宅等の提供

県、市（建設・都市戦略対策部、保健福祉対策部）

1 公的住宅の提供

県及び市は、被災者の住宅を応急的に確保するため、自ら所有又は管理する公営住宅の空室を活用するものとする。

このための連絡・調整窓口として、県は、「佐賀県公営住宅災害対策会議」を設置し、一

元的に、公営住宅の空室情報を収集するとともに、公営住宅の提供を求める避難者からの問い合わせに対し、情報提供を行う。

2 企業等の施設の供与

県及び市は、避難者を入居させるため、企業等に対し、所有する社宅、寮及びその他施設の供与について協力を要請する。

第5項 被災建築物等の有害物質の漏えい及びアスベスト飛散防止に係る応急措置

建設物等の所有者等、県、市（建設・都市戦略対策部、環境対策部）

県は、被災建築物等からの有害物質の漏えい及びアスベストの飛散防止対策等に係る周知等を行う。

建築物等の所有者等は、その所有している建築物等が被災し、当該建築物等に使用されている有害物質の漏えい及びアスベストが飛散するおそれがある場合は、施設の点検、県及び市への連絡及びビニールシート等による養生や立入禁止等による応急措置を講じる。

その際、県及び市は関係機関への連絡、環境モニタリング等の対策を行うものとする。

第16節 社会秩序の維持、物価の安定等に関する活動

風水害が発生し、又は発生するおそれがある場合は、県警察、海上保安部は、市民等の生命及び身体の保護を第一とし、公共の安全と秩序を維持するため、災害警備活動を実施する。

第1項 災害警備活動、治安維持活動

海上保安部、県警察

1 県警察

(1) 警備体制

ア 職員の招集・参集

県警察は、風水害が発生し、又は発生するおそれがある場合は、速やかに、あらかじめ定められたところにより職員を招集・参集させ、災害警備体制を確立する。

イ 災害警備本部等の設置

県警は、風水害が発生し、または発生するおそれがある場合は、県警本部及び警察署に所要の規模の災害警備本部等を設置する。

ウ 警備部隊の編成

災害警備部隊は、県警察本部及び警察署員をもって編成する。

他都道府県警察官の応援を必要とする場合は、警察法（昭和29年法律第162号）の規定に基づき要請する。

(2) 情報の収集・連絡

ア 被害状況の把握及び連絡

県警察は、風水害による人的・物的被害状況を迅速かつ的確に把握し、警察庁、県等に速やかに報告・連絡する。また、二次被害についても同様とする。

イ 多様な手段による情報収集等

県警察は、交番、駐在所、パトカー、白バイ等の勤務員を被災状況、交通状況等の情報収集に当たらせる。

その際、情報収集活動に専従するための私服を着用した部隊の投入等についても配慮する。

また、荒天時等格別の事情のある場合を除き、県警ヘリコプターによる上空からの被害情報収集に努める。

(3) 救出救助活動等

ア 機動隊等の出動

県警察は、把握した被害状況に基づき、迅速に機動隊等を被災地等に出動させる。とりわけ、高度な救出救助能力が必要な場合は、警察災害派遣隊等を迅速に投入する。

イ 警察署における救出救助活動

警察署長は、被害状況を踏まえ、署員及び応援機動隊員等による救助部隊を速やかに編成し、救出救助活動に当たらせる。

また、消防署等防災関係機関の現場責任者と随時、搜索区割り等現場活動に関する調

整を行い、現場活動が円滑に行われるように配慮する。

(4) 避難誘導等

県警察は、市民等の避難誘導等に当たり、次の事項に留意する。

ア 被災地域、災害危険箇所等の現場状況を把握した上で、安全な避難経路を選定して避難誘導を行う。

イ 高齢者、障がい者等の要配慮者については、可能な限り車両等を活用した避難誘導を行うなど配慮する。

ウ 警察署に一時的に受け入れた避難住民については、市の避難所の整備が整った段階で、当該施設に誘導する。

(5) 死体見分等

県警察は、死体見分要員を確保するとともに、市及び県が県警察と連携・調整のうえ確保した検視・遺体安置場所において、医師、歯科医師等との連携に配慮し、迅速かつ的確な死体見分、身元の確認、遺族又は市への遺体の引渡し等に努める。必要に応じて他の都道府県警察に応援を要請する。

(6) 二次災害の防止

県警察は、二次災害の危険場所等を把握するため、災害危険箇所の調査を実施する。

また、把握した二次災害危険場所等については、市に伝達し、避難勧告等の発令を促す。

(7) 危険箇所等における避難誘導の措置

県警察は、危険物等の施設、ボイラー施設等の管理者等から大規模な火災、有害物質の漏えい、爆発等二次災害の発生のおそれのある旨通報を受けた場合は、施設内滞在者及び施設周辺住民の避難誘導や交通規制等被害防止の措置をとる。

(8) 社会秩序の維持

県警察は、被災地域における窃盗犯や救援物資の輸送路及び集積地における混乱、避難所内でのトラブル等を防止するため、被災地域、避難所等に対するパトロール、巡回等を行う。

また、被災地において発生しがちな悪質商法等の生活経済事犯、窃盗犯、粗暴犯、暴力団による民事介入暴力等の取締りを重点的に行うとともに、地域の自主防犯組織等と連携を密にし、市民等の不安の軽減、被災地における社会秩序の維持に努める。

さらに、被災地に限らず、災害に便乗した犯罪の取締りや被害防止に努めるとともに、災害に乗じたサイバー攻撃に関する情報収集、その他少年の問題行動等に関する情報収集及び市民に対する適切な情報提供を行うなど社会的混乱の抑制に努める。

(9) 被災者等への情報提供活動

ア 被災者等のニーズに応じた情報提供活動

県警察は、被災者等のニーズを十分把握し、それに見合った災害関連情報、避難措置に関する情報、交通規制等警察措置に関する情報等を、交番、駐在所、パトカー勤務員を活用して、適切に提供するよう努める。

その際、高齢者、障がい者等の要配慮者に対しては、提供方法に配慮する。

イ 相談活動の実施

県警察は、風水害時には、被災者の安否を気遣う肉親等の相談に応じるため、行方不明者相談所、消息確認電話相談窓口等の設置に努める。

ウ 多様な手段による情報提供

県警察は、市民の避難先、救援物資の配布場所等地域住民の地域安全情報を、警察本部、警察署、交番、駐在所等の掲示板、地域安全ニュース、ミニ広報紙、交番・駐在所速報、ファックスネットワーク、インターネット（県警ホームページ）等を活用し、あるいは自主防災組織等を通じるなどして、幅広く提供する。

(10)関係機関との相互連携

県警察は、地方公共団体その他の関係機関、事業者等と協定を締結するなど、相互に連携協力して災害対策にあたるものとする。

(11)ボランティア活動の支援

県警察は、ボランティア関係組織・団体との連携を図り、被災地における各種犯罪・事故の未然防止と被災住民等の不安の除去等を目的として行われるボランティア活動が、円滑に行われるよう必要な支援を行う。

(12)警察署庁舎の代替施設の確保

大規模災害の発生時において、警察署庁舎がその機能を喪失した場合又は警察署庁舎の安全が確保されていない場合、警察署機能を維持するため、災害の状況に応じて市庁舎又はその他の公共施設の一部を警察署の代替施設として使用するものとする。

2 海上保安部

海上保安部は、海上における人の生命、身体及び財産を保護し、社会公共の安全と秩序の維持を図るため、関係機関と緊密な連携のもと、必要に応じ、次の措置を講じる。

- (1) 巡視船艇を風水害発生地域の周辺海域に配備し、犯罪の予防、取締りの実施
- (2) 警戒区域又は重要施設の周辺海域の警戒
- (3) 治安の維持に必要な情報の収集 等

第2項 物価の安定、物資の安定供給対策

県

県は、被災による混乱に加えて、需要、供給の不均衡により生活必需品等の物価が高騰しないよう、また、買い占め・売り惜しみが生じないように監視するとともに、状況に応じ必要な指導を行う。

第17節 交通及び輸送対策計画

風水害時において、救助、救急、医療、水防活動等の災害応急対策が迅速に行われるよう、道路管理者は、交通路の応急復旧等を行い、防災関係機関は、災害応急対策の実施に必要な人員、物資等の緊急輸送を迅速に行う。

第1項 交通規制等による交通の確保対策

道路管理者及び県警察等関係機関、市（建設・都市戦略対策部、交通事業対策部）

1 陸上交通の確保

(1) 交通情報の把握

市は、県、県警察と相互に連絡をとり、通行可能な道路や交通状況の迅速な把握に努める。

(2) 交通規制

市は、市道にあっては、以下のケースにおいて交通規制をし、市道以外の場合は、関係管理者と密接な連絡をとり交通規制を要請する。

ア 道路の破損、決壊その他の事由により交通に危険があると認められる場合

イ 道路に関する工事のため、やむを得ないと認める場合

区分	実施者	範囲
交通規制	道路管理者	1 道路の破損、決壊その他の事由により、交通が危険であると認められる場合 2 道路に関する工事のため、やむを得ないと認める場合
	警察 (公安委員会) (警察署長) (警察官)	1 災害応急対策に従事するもの又は災害応急対策に必要な物資等の緊急輸送等を確保するため必要があると認められる場合 (災害対策基本法第76条) 2 道路における危険を防止し、その他交通の安全と円滑を図るため必要があると認める場合 (道路交通法第6条第1項) 3 道路の損壊、火災の発生その他の事情により道路において交通の危険が生じ又はそのおそれがある場合 (道路交通法第6条第4項)
措置命令	災害派遣を命ぜられた自衛官・消防吏員	警察官がその場にいないときで、それぞれの機関の緊急通行車両の円滑な通行を確保する必要がある場合(当該措置をとった場合には、所轄の警察署長に報告しなければならない。)

2 海上交通の確保

海上保安部は、海上交通の安全を確保するため、必要に応じ、次の措置を講じる。

(1) 船舶の輻輳が予想される海域において、必要に応じた船舶交通の整理・指導及び緊急輸

送を行う船舶の円滑な航行への配慮

- (2) 海難の発生その他の事情により、船舶交通の危険が生じ、又は生じるおそれがある場合の船舶交通の制限、禁止
- (3) 船舶の安全な航行に必要な情報の提供

3 航空交通の確保

国は、「災害時における救援航空機等の安全対策マニュアル」に基づき、航空交通の安全を確保する。

第2項 交通対策

道路管理者及び県警察等関係機関、市（建設・都市戦略対策部、交通事業対策部）

1 陸上交通

(1) 道路交通確保の措置

道路管理者、港湾管理者又は漁港管理者（本項において「道路管理者等」という。）は、その管理する道路について、早急に被害状況を把握し、国土交通省等に報告するほか、道路啓開等を行い道路機能の確保に努める。

また、一般社団法人佐賀県建設業協会や建設業者との協定等に基づき、被害状況の情報の収集、障害物の除去、応急復旧等に必要な人員、資機材の確保に努める。

ア 交通安全施設の機能維持

県警察及び道路管理者等は、緊急交通路及び主要幹線道路の安全で円滑な交通を確保するため、信号機を始めとする交通安全施設等の機能維持に努める。

イ 通行禁止区域の指定等

県警察は、車両の通行禁止区域及び緊急交通路を指定したときは、その旨を道路管理者等に直ちに連絡する。

ウ 障害物の除去等

道路管理者等は、県警察、消防機関、自衛隊等と連携し、緊急交通路及び緊急輸送路における道路啓開等を優先的に実施する。

エ 車両の移動等

道路管理者等は、放置車両や立ち往生車両等が発生した場合には、緊急通行車両の通行を確保するため緊急の必要があるときは、運転者等に対し車両の移動等の命令を行うものとする。運転者がいない場合等においては、道路管理者等は、自ら車両の移動等を行うものとする。

オ 道路の応急復旧

道路管理者等は、風水害により道路に破損、欠損等が生じ、又は冠水し、交通が危険であると認める場合は、交通規制を実施するとともに、速やかに応急復旧及び代替路の設定等を行うものとするが、この場合は、緊急輸送ネットワークに指定されている道路を最優先する。

カ 交通マネジメント

市は、道路の被災による交通渋滞が復旧活動、経済活動及び日常生活に影響をきたし、渋滞緩和や交通量抑制を行う必要があると認めたときは、県へ交通マネジメントを要請するものとする。

県は、市から交通マネジメントの要請があったとき又は自ら必要と認めたときは、九州地方整備局に迂回ルートや交通規制などの検討を行う災害時交通マネジメント検討会の開催を要請するものとする。

(2) 通行の禁止又は制限に関する広報

県警察は、車両の通行禁止又は制限を行ったときは、道路管理者等と協力して、居住者等道路利用者に対し交通情報板、立看板・広報幕等による現場広報を行うとともに、警察庁、九州管区警察局、他の都道府県警察本部、日本道路交通情報センター、道路管理者等、マスコミ等を通じて、交通規制の状況、迂回路の状況、車両の使用抑制及び運転者のとるべき措置等について広報を実施する。

(3) 運転者に対する広報

県警察、道路管理者等は、県、市及び防災関係機関と協力し、風水害時に運転者がとるべき措置について、周知徹底する。

この措置の主な内容は、次のとおりである。

ア 走行中の車両の運転者は、まず、できる限り安全な方法により車両を道路の左側に停止させること。やむを得ず道路上において避難するときは、エンジンを切り、エンジンキーは付けたままとし、窓を閉め、ドアはロックしないこと。

イ 避難等のためやむを得ない場合を除き、車両を使用しないこと。

ウ 通行禁止等の交通規制が行われたときは、速やかに車両を通行禁止等の区域外に移動させること。

エ 通行禁止区域等内において、警察官の指示を受けたときは、その指示に従うこと。

2 海上交通

(1) 航路等の障害物除去等

港湾管理者及び漁港管理者は、その所管する港湾区域及び漁港区域内の航路等について、沈船、漂流物等により船舶の航行が危険と認められる場合には、国、県及び市に報告するとともに、障害物除去による航路啓開に努める。

海上保安部は、海難船舶又は漂流物、沈没物その他物件により船舶交通の危険が生じ、又は生じるおそれがあるときは、速やかに必要な応急措置を講じるとともに、船舶所有者等に対し、これらの除去その他船舶交通の危険を防止するための措置を講ずべきことを命じ、又は勧告する。

(2) 港湾及び漁港の応急復旧等

海上保安部は、水路の水深に異常が生じたと認められるときは、必要に応じて検測を行うとともに、応急標識を設置する等により水路の安全を確保する。

航路標識が破損し、又は流出したときは、速やかに復旧に努めるほか、必要に応じて、応急標識の設置に努める。

3 航空交通

市は、風水害時に、ヘリコプターによる応急活動が円滑に行われるよう、あらかじめ指定した臨時ヘリポートを開設し、県、自衛隊等に輸送機の確保を要請する。

第3項 輸送対策

道路管理者及び警察等関係機関

市（総務対策部、農林水産対策部、建設・都市戦略対策部、市民生活対策部、保健福祉対策部、交通事業対策部）

1 緊急輸送の実施

市及び各防災関係機関は、風水害時において、所管する災害応急対策を実施するため、人員及び物資等の緊急輸送が必要な場合は、これを自ら行う。

輸送を行うにあたっては、次のような事項に配慮して行う。

- (1) 人命の安全
- (2) 被害の拡大防止
- (3) 災害応急対策の円滑な実施

2 輸送の対象

輸送の対象については、次のとおりとする。

(1) 第1段階（災害発生直後）

- ア 救助、救急活動及び医療活動の従事者並びに医薬品等人命救助に要する人員及び物資
- イ 消防、水防活動等災害拡大防止のための人員及び物資
- ウ 政府災害対策要員、地方公共団体災害対策要員、情報通信、電力・ガス・水道施設保安要員等初動の応急対策に必要な要員及び物資等
- エ 負傷者等の医療機関への搬送
- オ 緊急輸送に必要な輸送施設、輸送拠点の応急復旧、交通規制等に必要な人員及び物資等

(2) 第2段階（災害応急対策時）

- ア 上記(1)の続行
- イ 食料、水等生命の維持に必要な物資
- ウ 傷病者及び被災者の被災地外への輸送
- エ 輸送施設の応急復旧等に必要な人員及び物資

(3) 第3段階（災害復旧対策時）

- ア 上記(2)の続行
- イ 災害復旧に必要な人員及び物資
- ウ 生活必需品

3 輸送手段の確保

市及び各防災関係機関は、自ら保有するものを使用し、又はあらかじめ把握していた供給可能な関係業者等から調達し、緊急輸送を行うのに必要となる車両等輸送手段を確保する。

必要となる車両等輸送手段を確保できない場合は、県に対して、その調達又はあっせんを要請する。

市から要請があった場合、県は、次の措置を講じ、車両等輸送手段の調達又はあっせんに努める。

なお、災害応急対策の実施に必要な物資又は資材については、県は、必要に応じ、災害対策基本法第 86 条の 18 に基づき、運送事業者である指定公共機関又は指定地方公共機関に対し運送の要請を行うものとする。

運送事業者である指定公共機関又は指定地方公共機関が正当な理由が無いのに要請に応じないときは、災害応急対策のために特に必要がある場合に限り、県は、当該機関に対し、当該災害応急対策の実施に必要な物資又は資材の運送を行うべきことを指示するものとする。

運送事業者である指定公共機関又は指定地方公共機関は、県等から災害応急対策の実施に必要な物資等の運送要請があった場合は、これに応じることが極めて困難な客観的事情がある場合を除き、当該要請に対応するものとし、こうした要請に対応できるよう、防災業務計画等において物資等の緊急輸送に関する計画をあらかじめ定めておくこととする。

(1) 車両

ア 市有車両の提供

イ 各災害時応援協定に基づき関係機関に要請

ウ 九州運輸局佐賀運輸支局に対し、車両の確保を要請（運送命令の措置も含む。）

エ 福祉施設等に対し、保有車両の提供を要請

オ 自衛隊に対し、災害派遣による応援を要請

(2) 鉄道

ア 九州旅客鉄道株式会社、日本貨物鉄道株式会社九州支社に対し、協力を要請

(3) 船舶

ア 輸送対象が一定なものである場合は、海上保安部に対し、協力を要請

イ 船舶業者、漁業協同組合等に対し、協力を要請

(4) 航空機（ヘリコプター）

ア ドクターヘリ基地・連携病院に対し、協力を要請

イ 消防・防災ヘリコプター保有地方公共団体に対し、応援を要請

ウ 自衛隊に対し、災害派遣による応援を要請

エ 県消防防災ヘリコプターの出動を要請

4 緊急輸送の優先

各防災関係機関は、緊急輸送に当たっては、風水害発生時からの経過時間における重要度の高いものを優先して行うよう努める。

5 緊急通行車両の事前届出

市が所有する災害時における緊急通行車両について、事前に県公安委員会に確認申請を行い、標章(様式第 2 号)及び証明書(様式第 3 号)の交付を受けておく。

6 緊急輸送のための燃料確保

緊急輸送を行う関係機関は、災害時における燃料の調達・供給体制の整備を図る。

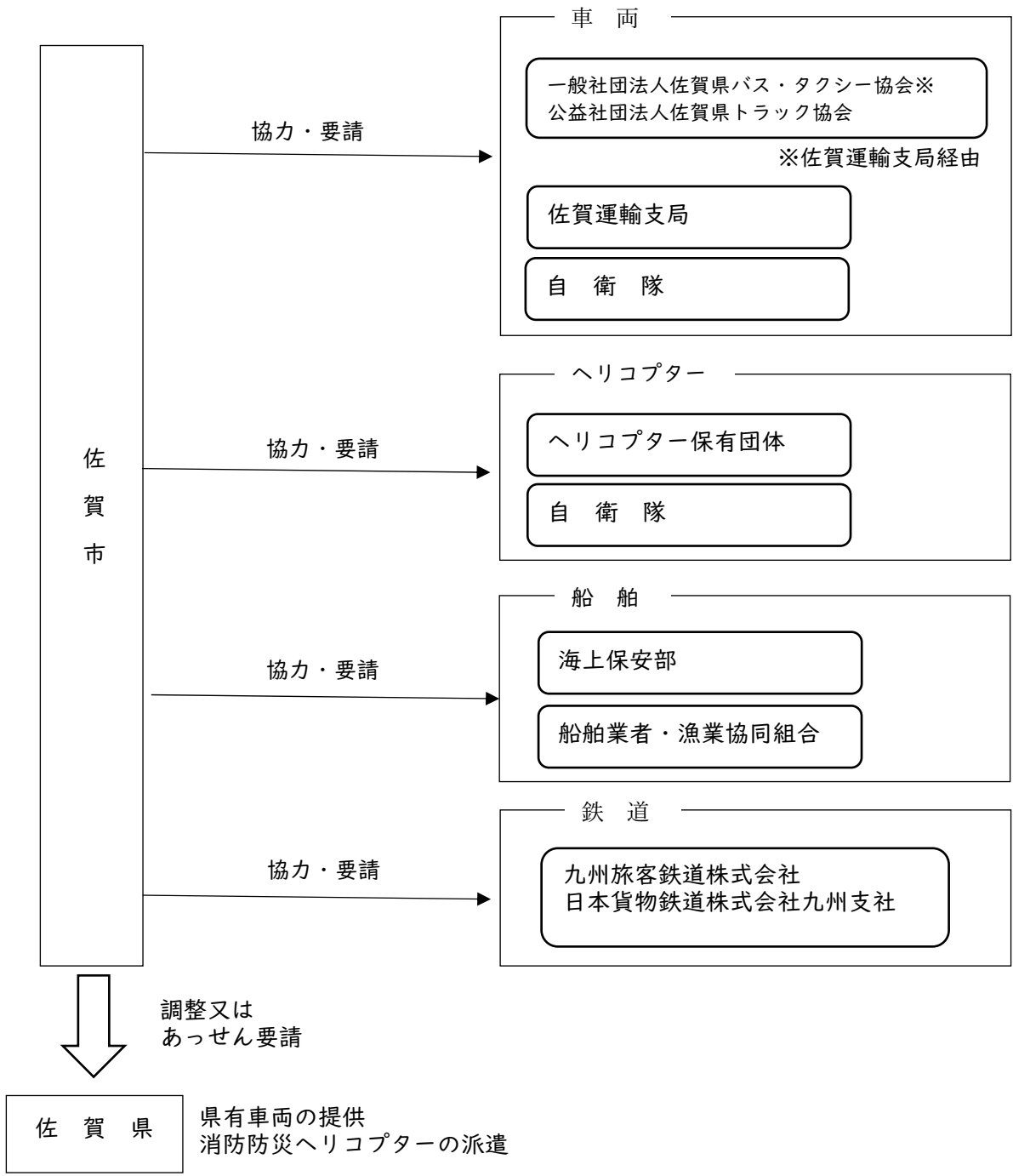

第18節 食料、飲料水及び生活必需品等の供給計画

風水害が発生し、又は発生するおそれがあり、被災者に対し救援物資を供給する場合、県、市、防災関係機関は、効果的に被災者に供給できるように努め、被災者の生活上の制約の解消を支援する必要がある。

市は、物資の供給を円滑に進めるため、避難所等における物資の需要把握体制を確立するとともに、物資調達・輸送調整等支援システムを活用し、県へ速やかに状況を報告する。その際、避難所における食物アレルギーを有する者のニーズの把握やアセスメントの実施、食物アレルギーに配慮した食料の確保等に努めるものとする。

県は、備蓄物資や調達物資等を適正かつ円滑に被災者に供給できるよう、市、防災関係機関等と連携し、食料、飲料水及び生活必需品等の確保及び迅速な配送等を実施する。

また、県は備蓄物資の状況等を踏まえ、供給すべき物資が不足し、自ら調達することが困難であるときは、物資調達・輸送調整等支援システムを活用して情報共有を図り、協定先や国に対し、物資の調達を要請するものとする。

なお、被災地で求められる物資は時間の経過とともに変化することを踏まえ、時宜を得た物資の調達に留意し、避難所における感染症拡大防止に必要な物資や家庭動物の飼養に関する資材をはじめ、夏季には冷房器具、冬季には暖房器具、燃料等も含めるなど被災地の実情を考慮するとともに、要配慮者等のニーズや、男女のニーズの違いに配慮するものとする。

第1項 食料等（ボトル飲料を含む。）の供給計画

国、県、市（保健福祉対策部）

風水害が発生し、又は発生するおそれがある場合、被災者等に対し、食料等（ボトル飲料を含む。）の応急供給を行う必要が生じた場合は、県及び市は、迅速かつ的確な食料等の調達、供給及び給食を行う。

なお、ミネラルウォーターやお茶などのボトル飲料の供給にあたっては、「第2項飲料水の供給計画」と密接な関わりがあるため、飲料水の供給を行う関係機関と連携をとりながら対応を行うものとする。

1 調達方法

市は、独自での確保が困難となった被災者に対し、食料等を円滑に供給できるよう、次の措置を講じる。

この場合、高齢者、障がい者、乳幼児等要配慮者に対し配慮する。

- (1) 自ら備蓄している食料等を供給
- (2) 「佐賀県・市町災害時相互応援協定」に基づき、県内各市町に対し、応援を要請
- (3) 供給可能業者等に対し、提供を要請
- (4) 相互応援協定を締結している市町村に対し、食料等の提供を要請
- (5) 県に対し、支援を要請
- (6) 県等から提供を受けた食料等を被災者に適正かつ円滑に配分できるよう体制を整備

2 米穀の供給量

被災者、災害救助等従事者に対する米穀の供給量は、1人1食当たり、精米300グラムの範囲内とする。

3 災害救助法が発動された場合の災害救助用米穀の緊急引渡し

市は、災害救助法が発動された場合において、交通、通信の途絶のため、災害救助用米穀の引取りに関する県の指示を受け得ない場合であって、緊急に災害救助用米穀の引取りを必要とするとき、農林水産省の定める「米穀の買入れ・販売等に関する基本要領」に基づき、農林水産省政策統括官に対して、直接、災害救助用米穀の引渡しの要請を行う。

4 供給方法

「第4項 物資の配送計画」による。

市は、調理が必要な食料については、自衛隊、日本赤十字社佐賀県支部（地域奉仕団）、自主防災組織、ボランティア等の協力を得て、被災者等に対し、避難所又はその近隣などにおいての炊き出し、食料の供給を行う。

なお、食品の衛生管理面については、佐賀中部保健福祉事務所等の指導をあおぎながら、適切な衛生管理に努める。

《炊き出し》

(1) 方法

炊飯を行うことを原則とするが、炊飯が困難な場合及び緊急給食を必要とする場合は、備蓄食料及び市販製品をもってこれに代える。

(2) 器具

公・私立の学校、公民館、旅館等の既設の設備器具を利用するほか、不足する場合は、個人世帯から借り上げる。

(3) 立会

炊き出しに当たっては、避難所等に配置されている市職員等責任者が立会し、その実施に関して指揮する。

(4) その他

乳幼児のミルクは、炊き出しに含む。

県栄養士会は、市から援助の要請があったときは、管理栄養士等を現地に派遣し、被災者の状況に応じた支援活動に努める。

第2項 飲料水の供給計画

県、水道事業者、市（環境対策部、上下水道事業対策部）

風水害時に、水道、飲用井戸等の給水施設が破壊され、又は飲料水が汚染されたなどにより、水を得ることができない者が発生した場合は、水道事業者等、県及び市は相互に連携し、応急給水を行う。

なお、ミネラルウォーターやお茶などのボトル飲料については前項により取り扱うものとする

が、本項と密接な関わりがあるため、食料の供給を行う関係機関と連携をとりながら対応を行うものとする。

1 水道施設の応急復旧

水道事業者及び水道用水供給事業者は、被災後直ちに、施設の応急復旧を実施するものとし、その計画は、第22節の「ライフライン等公益施設の応急復旧計画」のとおりとする。

2 応急給水

(1) 市

市は、水道事業者等と密接に連絡調整を図りながら、次により応急給水活動を実施する。自らの活動のみでは困難と認める場合は、近隣市町、日本水道協会佐賀県支部及び県に対し、応援を要請する。

ア 浄水場、配水池が主体であるが、井戸水、自然水（河川、ため池等の水）、プール、受水槽、防火水槽等の水をろ過又は科学的処理を加えて水を確保する。

イ 必要に応じ水質班を組織し、水質検査及び消毒等を実施する。

ウ 浄水場、配水池、避難所等で拠点給水を実施する。

エ あらかじめ把握していた所有機関等から調達し、給水車、給水船、トラック等による応急給水を実施する。

オ 応急給水に当たっては、迅速かつ的確に住民への周知徹底を図る。

カ 自己努力により水の確保を行う者に対し、衛生上の注意を行う。

(2) 県

県は、市からの要請があった場合、又は自らその必要があると認めた場合は、市の応急給水が円滑に実施されるよう、必要な措置を講じる。

ア 被害の程度や市による応急給水活動の実施状況等の把握に努め、その適切な実施に必要な助言、指導を行う。

イ 必要に応じ、水質班を組織し、水質検査及び消毒等を実施する。

ウ 必要に応じ、県内の他の市町、「九州・山口9県災害時応援協定」及び「関西広域連合と九州地方知事会との災害時の相互応援に関する協定」に基づく応援を求めるとともに、国、自衛隊に対し、応援を要請する。

エ 応援を受ける場合は、その活動の調整を行う。

(3) 確保水量

市が実施する罹災者に対する応急給水については、当初は、最低1人1日3リットルの飲料水を供給し、発災後4日目からは復旧の段階に応じて給水量を増加させ、発災後4週を目途に被災前の水準にまで回復させるよう努める。

第1段階（災害発生から3日目まで）

最低給水量は生命維持に必要な量として1人1日3リットルとする。

第2段階（4日目から4週間目まで）

飲料水、炊事用水、トイレ用水の水量とする。

第3段階（4週間目以降）

飲料水、炊事用水、トイレ用水、風呂水、洗濯水の水量とする。

(4) 飲料水の供給

ア 飲料水が汚染したと認められる場合は、直ちに給水を停止し、その水を使用することが危険である旨を関係者に周知させる。（水道法第23条 給水の緊急停止）

イ 被災地において飲料水を確保することが困難な場合は、被災地に近い水源地から供給

する。

ウ 給水方法

運搬給水方式は、特に大規模災害直後の混乱期には、人的、物的両面から非常に困難と思われるので、原則として拠点給水方式を優先するものとする。

(ア) 拠点給水方式

避難所や配水池、消火栓等の設置場所に配置された給水拠点から応急給水を実施する。

(イ) 運搬給水方式

主に給水車、給水タンクを用いて、避難所、医療施設、社会福祉施設、防災拠点等防災上重要な施設へ応急給水を実施する。

エ 水質の安全対策

応急給水に使用する資機材については使用前に洗浄し、また、供給水の残留塩素濃度を適宜計測し、安全を確認するものとする。

特に、井戸水又は渓流水を供給する場合には、煮沸や塩素消毒の処置等により安全を確保するものとする。

(5) 浄水場一覧

種 別	所在地	最大給水量 ($\text{m}^3/\text{日}$)	水 源	T E L
佐賀市上下水道局 神野浄水場	佐賀市若宮3丁目6番60号	50,000	多布施川	33-1334
佐賀市上下水道局 神野第2浄水場	佐賀市卸本町3番1号	35,000	多布施川	33-1334
佐賀市上下水道局 川上浄水場	佐賀市大和町大字東山田3510番地1、 3510番地2	2,310	地下水	33-1334
佐賀市上下水道局 春日第1浄水場	佐賀市大和町大字尼寺1532番地4	2,920	地下水	33-1334
佐賀市上下水道局 春日第2浄水場	佐賀市大和町大字久池井3494番地6	2,380	地下水	33-1334
佐賀市上下水道局 富士中央浄水場	佐賀市富士町大字古湯字大河内 3074番地1・3075番地・3076番地1・ 3080番地1・1891番地3	585	嘉瀬川ダム	33-1334

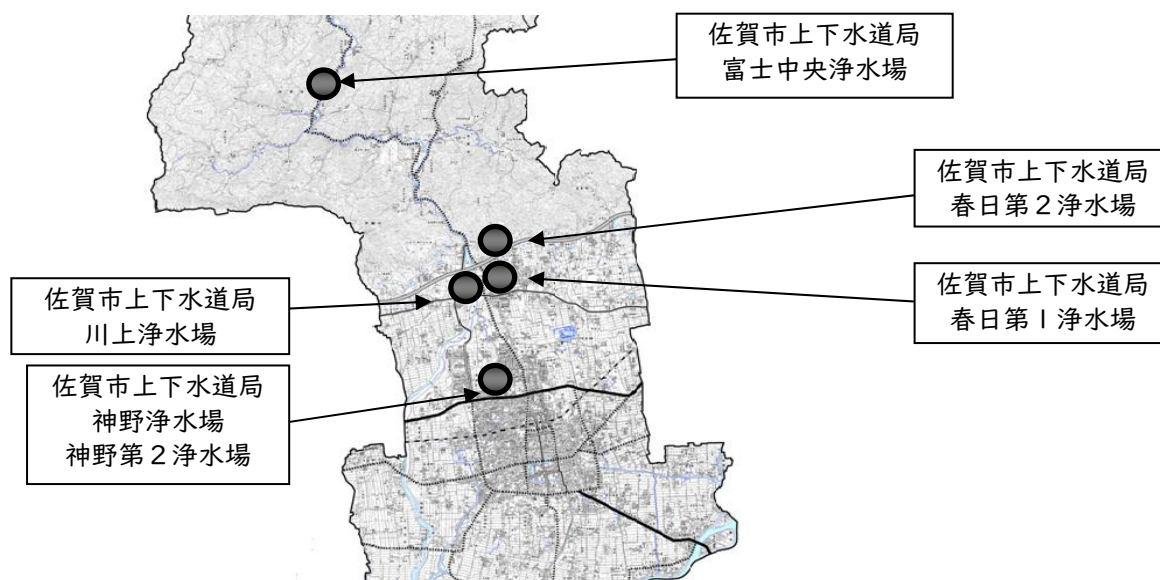

第3項 生活必需品等の供給計画

県、市（保健福祉対策部）

風水害時に、日常生活に欠くことができない衣料、寝具その他の生活必需品等を喪失又はき損し、直ちに入手することができない者が発生した場合は、県、市は、必要と認める場合は独自に、又は災害救助法に基づき、これらの物資の供給を行う。

1 生活必需品等の品目

品 目	内 容
寝 具	就寝に必要なタオルケット、毛布、布団等
衣 類	洋服・作業衣・子供服等の外衣類、シャツ・パンツ等の下着類（布地支給は適当でない）
身の回り品	タオル、靴下、サンダル、傘等
炊事道具	炊飯器、鍋、包丁、ガス器具等
食 器	茶碗、皿、はし等
日 用 品	オムツ（大人用・子供用）、生理用品、ポリ袋、石けん、歯みがき（口腔ケア）用品、給水用ポリタンク、バケツ、トイレトーパー、清拭剤、ウェットティッシュ、救急セット、ポータブルトイレ等
光熱材料	マッチ、カセットコンロ、カセットガスストーブ、燃料（灯油、カートリッジボンベ、プロパンガス等）等
情報機器	ラジオ、乾電池等

2 調達方法

市は、罹災者に供給するため、巡回を行うなどにより、必要な生活必需品等の品目、数量等を把握し、自らあらかじめ備蓄していた生活必需品等を放出する。

備蓄分では不足する場合、市は、あらかじめ把握していた調達可能業者から調達するほか、「佐賀県・市町災害時相互応援協定」に基づき、県内各市町に対し、応援を要請する。

これによっても不足する場合は、市は、県に対し、備蓄品の放出及び調達依頼を要請する。

3 供給方法

「第4項 物資の配送計画」による。

第4項 物資の配送計画

県、市（市民生活対策部、交通事業対策部）

1 基本方針

災害の規模が小規模であり、市で避難所への支援物資（市の備蓄物資、災害時応援協定等により調達する物資（以下「調達物資」という。）及び国民、民間事業者、他の防災関係機関等から提供を受ける義援物資をいう。）の配送が可能な場合には、市が避難所へ支援物資の配送、被災者への供給等を行うこととする。

災害の規模が大規模であり、市による避難所への支援物資の配送ができない場合には、県は支援物資の受入・配送システムに基づき、あらかじめ協定を締結した物流事業者等に業務を委託し、避難所までの物資の配送を行うものとする。

(1) 災害の規模が小規模であり、市で避難所への支援物資の配送が可能な場合の留意点

市で避難所への支援物資の配送が可能な場合においては、市は、調達物資及び義援物資については、可能な限り提供元に避難所までの直接配送を依頼するものとする。

また、県が備蓄する物資又は調達物資を避難所へ配送する場合は、あらかじめ定めている輸送拠点に集積して、「第3章 第17節 第3項 輸送対策」に定めた輸送手段により配送するものとする。

(2) 支援物資の受付・配送体制の整備に関する留意点

発災直後は、市民、市及び県等の備蓄物資による対応が必要になると考えられるが、発災翌日以降は、避難所における多種多様なニーズに対応するための物資調達や、県内外からの義援物資等の送付により、大量の支援物資の処理が必要となることが予想されるため、県及び市は、これに対応できる体制を整備するよう努めるものとする。

なお、大規模な災害の場合、発災当初は、県からの要請を待たずして、国による支援（プッシュ型支援）が中心になることが考えられるが、物流や流通の回復状況に応じ、県・市町が主体的に実施できるよう体制を整備する際は留意するものとする。

2 物資の配布

(1) 市

市は、被災者が置かれている環境に応じてあらかじめ必要になると考えられる物資を検

討するとともに、時間の経過により変化するニーズを踏まえ、関係機関等の協力を得て支援物資を収集するとともに、当該支援物資を被災者に公平に行きわたるよう配慮して供給する。

供給作業の効率化を図るため、支援物資は、あらかじめ定めている場所に一旦集積し、ボランティア等の協力を得ながら迅速・適正に仕分けた後、ここを拠点として被災者に配送する。

ただし、風水害が激甚などにより、市での対応が困難な場合は、県や協定を締結した他市町に対して支援物資の配送について支援を要請する。

なお、国が手配するタブレット端末などを活用し、避難所で必要とされている物資及び数量を適切に把握するように努める。

(2) 県

市からの物資調達に関する要請があった場合、県は、県の支援物資を、あらかじめ指定した輸送拠点（市内：SAGAサンライズパーク）に一旦集積し、ここを拠点として市に供給する。

また、災害の規模が激甚などの理由により市が物資の配送を円滑に行えない場合において市から物資配送に係る要請があった場合（当該要請が必要と見込まれる場合も含む）、県は、支援物資の受入・配送システムに基づき、支援物資の受入から避難所までの配送を民間の物流事業者と連携して行うものとする。

なお、支援物資の受入・配送システムに基づき支援を行う場合は、市が自ら被災者ニーズの収集等の業務を行うことが困難な状況になっている可能性が高いと考えられるため、県は、物資受入・配送センターや避難所等に職員を派遣し、現地の状況把握に努めるものとする。

3 在宅等被災者への対応

大規模な災害が発生すると、在宅での避難者や応急仮設住宅等への避難者、所在が把握できる広域避難者などあらかじめ指定された避難所以外で避難生活を送る者でも、ライフラインの被災等により食料や生活必需品等の調達ができない場合がある。

これらの在宅等被災者に対しても、必要に応じて、近隣の避難所において物資の供給を行うなど物資等が提供されるよう努めるものとする。

【市が避難所への物資の配送を行う場合（非大規模災害時）】

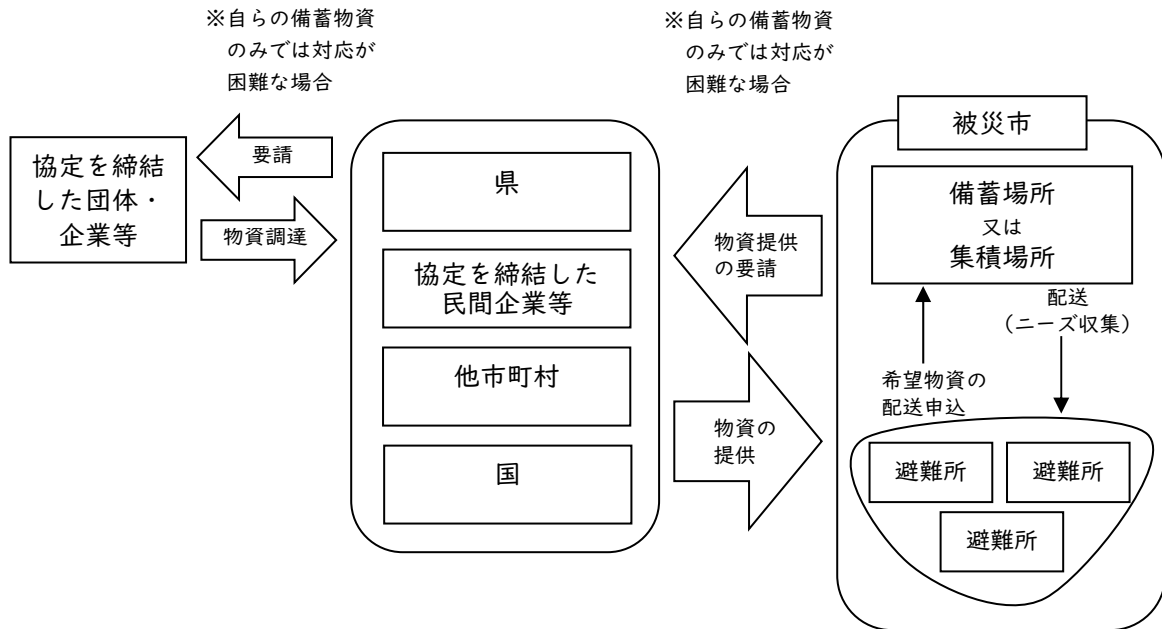

【支援物資の受入れ・配送システム（大規模災害時）】

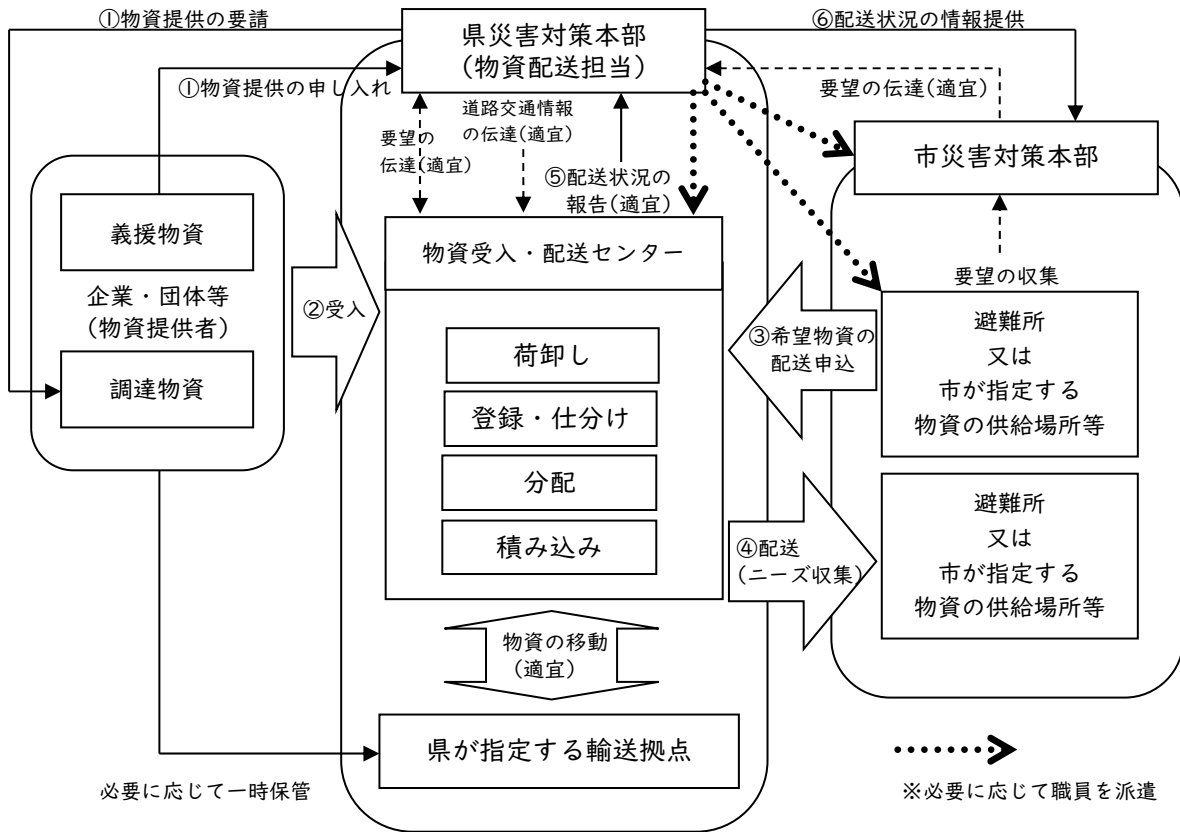

※県は、市からの要請又は自らが必要と考える支援物資を物資受入・配送センター（以下「センター」という。）に受け入れるものとする。

※センターの運営は、協定締結業者に業務を委託して行うものとする。

※センターでは、協定締結業者が荷役作業（物資の荷卸し・仕分け・登録・分配・積み込み等）を行うものとするが、必要に応じてボランティアにも協力を要請する。

※ただし、物資の量が膨大で、センターにまとめて受け入れられない場合、登録物資がすぐに必要ではない物資である場合には、一時保管場所として県が指定する輸送拠点等を活用するものとする。なお、その場合には、協定締結業者に対して当該拠点へ物流専門スタッフの派遣を依頼するものとする。

※県は、道路の被災・復旧状況に関する情報（安全に通行できる道路の情報）を、適宜、センターに伝達する。また、配送にあたっては、協定締結業者が保有する車両のほか、必要に応じて自衛隊等の関係機関に応援を要請するなど、「第3章 第17節 第3項 輸送対策」に定めた輸送手段を活用する。

※供給場所への配送を行った者は、併せて避難所や避難所周辺の被災者のニーズ収集を行い、これをセンターに伝達するとともに、センターにおける配送計画に反映させ、当該ニーズを満たす物資の配送の迅速化を図るものとする。

※センターは、適宜、県災害対策本部に対し、支援物資の受入・配送状況及び必要としている支援物資の情報について報告するものとする。県はこれを市災害対策本部に伝達するとともに、これに基づき、時間の経過によるニーズの変化を反映させた新たな調達計画を策定するとともに、義援物資の受入希望を広報するものとする。

※被災者の細かなニーズに対応するため、物資受入・配送センターは可能な限り複数設置するものとし、その場合は、対応する避難所を明確にしておくものとする。

第19節 広報、被災者相談計画

風水害時に浸水、土砂災害等様々な災害が発生したとき、被災地や隣接地域の市民の防災活動を喚起し、適切な判断による行動が取れるよう、市・佐賀広域消防局を中心に、市民、自治会、まちづくり協議会、自主防災組織、各事業所の自衛防災組織等の協力も得ながら、災害広報を行う必要がある。

このため、市及び佐賀広域消防局は、各々が保有するあらゆる広報手段を活用して、災害状況によっては、報道機関に放送要請するなど、関係機関等と効果的に連携し、災害や生活に関する様々な情報を迅速かつ的確に提供するよう努める。

なお、活動に際しては、高齢者、障がい者、外国人等要配慮者に十分配慮し、佐賀広域消防局、自治会、社会福祉協議会、民生委員・児童委員等を活用するよう努めるとともに、在宅での避難者、応急仮設住宅として供与される賃貸住宅への避難者、所在を把握できる広域避難者にも十分配慮した情報提供を行うものとする。

第1項 住民への情報提供

県、佐賀広域消防局、報道機関
市（総務対策部、政策推進対策部、市民生活対策部、各支所対策部）

県、市及び佐賀広域消防局は、相互に緊密な連携を取り、災害状況に関する情報や、生活関連情報等被災者に役立つ情報を多くの媒体を活用し提供する。

また、災害発生時には情報の混乱等も予想されるため、報道機関の協力を得ながら、正確な情報を迅速に提供するように努めるとともに、安否情報、交通情報、各種問い合わせ先等を随時入手したいというニーズに応えるため、必要に応じて、インターネット、携帯電話等を活用して、的確な情報を提供できるよう努める。

被災者への状況提供にあたっては、県及び市は、被災者向けに総合的な情報を提供するポータルサイト等の情報提供窓口の設置に努める。

さらに、要配慮者に配慮した伝達を行うとともに、被災者の置かれている生活環境及び居住環境が多様であることを考慮し、情報を提供する際に活用する媒体に配慮する。特に避難所にいる被災者は情報を得る手段が限られていることから、被災者生活支援に関する情報については紙媒体でも提供を行うなど、適切に情報提供がなされるよう努める。

1 市による災害広報の実施

市は、市が保有する媒体を活用し、又は防災関係機関と連携して、災害広報を実施する。

なお、複数の市町にまたがる広域的な災害が発生した場合や、災害により広報の手段を著しく欠いた場合等、市での対応が困難な場合においては、県又は報道機関等に協力を要請して災害広報を実施する。

(1) 広報の内容及び方法

市の地域内の災害に関する広報については、市が独自に、あるいは国、県を始めとする防災関係機関と連携し、次の事項を中心に広報を実施する。

ア 市民に対する広報

(ア) 広報内容

(a) 警戒・避難期の気象等予警報及び気象情報等の広報

- ・雨量、河川水位、潮位等の状況
- ・浸水・高潮・土砂災害等の発生状況及び二次災害の発生の見込み等
- ・市民のとるべき措置（周辺地域の状況把握、近隣助け合いの呼びかけ等）
- ・避難の必要の有無等（警戒レベル等）

(b) 災害発生直後の広報

- ・ 災害発生状況（人的被害、住家の被害等の災害発生状況）
- ・ 災害応急対策の状況（地域・コミュニティごとの取組み状況等）
- ・ 道路交通状況（道路通行不能等の道路交通情報）
- ・ 公共交通機関の状況（鉄道・バス等の被害、運行状況）
- ・ 電気・ガス・上下水道・電話等ライフライン施設の被災状況（途絶箇所、復旧状況等）
- ・ 医療機関の開設及び医療救護所の設置状況
- ・ 安否情報の確認方法（関連サイトの URL や災害用伝言サービス等の案内）

(c) 応急復旧活動段階の広報

- ・ 住民の安否（避難所ごとの被災者氏名等の確認状況等）
- ・ 食料、飲料水、生活必需品等の供給情報
- ・ その他生活に密着した情報（地域のライフラインの設備の途絶状況、災害廃棄物（し尿・ごみ）の処理方法、学校の臨時休業の情報等）

(d) 外部からの支援の受入れに関する広報

- ・ ボランティア情報（ニーズ把握、受入・派遣情報等）
- ・ 義援金・必要とする救援物資一覧及び受入方法・窓口等に関する情報

(e) 被災者に対する広報

安否情報や生活支援に関する情報の提供、その他各種の相談サービスの開設状況

(f) その他の必要事項

災害用伝言サービスの登録・利用呼びかけなど

(1) 広報の方法

市は、保有する広報手段を最大限に活用した災害広報を実施する。

また、必要に応じて災害FMの制度を活用し広報を行う（九州総合通信局に申請）とともに、ポータルサイト・サーバー運業者の協力を得るものとする。

なお、テレビ（ケーブルテレビを含む。）やラジオ（コミュニティFMを含む。）等の報道機関への報道要請が必要な場合は、県に必要な情報を積極的に提供する。

(a) 市防災行政無線（戸別受信機、屋外拡声装置、防災ラジオ）、有線放送、CATV等による広報

(b) 広報車による広報（消防広報車を含む）

(c) 自治会組織、自主防災組織を活用した広報

(d) ハンドマイクによる広報

(e) テレビ、ラジオ等放送媒体による広報

(f) 広報誌、掲示板による広報

(g) インターネット（ホームページ、ソーシャルメディア等）による広報

(h) 携帯電話等の通知機能（さがんメール、緊急速報メール（緊急情報に限る）等）による広報

(i) 避難情報等一斉配信システム（LINE、架電）による避難情報等の広報

イ 報道機関に対する広報

市広報担当課は、定期的にプレスリリースや記者発表等による広報を実施する。

ウ ラジオを活用した災害広報

ライフラインの被害状況、復旧状況等の情報を迅速かつ的確に市民に提供するため、県、市、放送事業者、ライフライン事業者及び防災関係機関は連携・協力し、停電時においても情報伝達手段として有効なラジオを活用した災害広報に努める。

第2項 被災者相談

市（保健福祉対策部・こども未来対策部）

市は、県と相互に緊密な連携を図り、住民等からの問い合わせ、要望、相談等に、的確かつ迅速な対応を行う。

市は、必要と認める場合、住民等からの問い合わせ等に対応するため、専用電話、ファックス、パソコン等を備え、各関係部署の相談職員を配置した相談窓口を設置する。

(1) 総合的な相談等

市は、商工会議所、佐賀中部保健福祉事務所と連携し避難所等を巡回して、罹災者の経済的相談から健康状態に至る様々な相談に応じる体制を整える。

(2) メンタル相談等

市は、家や家族を失った罹災者に対し、心的外傷後ストレス症候群等の精神症状がでていないか、県や各関係機関の協力を得て、精神科医師、保健師等による巡回相談を行う。

(3) 健康相談等活動

市は、佐賀中部保健福祉事務所と連携し避難所等を巡回して、罹災者の健康状態について調査を行うとともに、高齢者、障がい者等の要配慮者に配慮しながら必要に応じて保健指導及び健康相談を行う。

(4) 栄養指導等

市は、県及び栄養士会等の関係団体と密接な連携を図りながら、避難所等での巡回相談、指導の実施及び栄養相談に関する活動を行う。

具体的には次のとおり。

ア 離乳期の乳幼児、妊産婦、高齢者、障がい者等の要配慮者への指導、相談

イ 長期に食事管理が必要な糖尿病、腎臓病患者等の指導、相談

ウ 被災生活が長期に渡ることに伴う食生活上の問題点（ビタミン・ミネラルの不足、繊維質の不足、高塩分食等）についてのケア

エ その他必要な指導、相談

第3項 安否情報の提供

各防災関係機関、市（市民生活対策部）

市は、被災者の安否について住民等から照会があったときは、被災者等の権利利益を不当に侵害することのないよう配慮しつつ、消防、救助等人命に関わるような災害発生直後の緊急性の高い応急措置に支障を及ぼさない範囲で、可能な限り安否情報を回答するよう努めるものとする。

この場合において、市は、安否情報の適切な提供のために必要と認めるときは、関係地方公共団体、消防機関、都道府県警察等と協力して、被災者に関する情報の収集に努めることとする。

なお、被災者の中に、配偶者からの暴力等を受け加害者から追跡されて危害を受ける恐れがある者等が含まれる場合は、その加害者等に居所が知られることのないよう当該被災者の個人情報の管理を徹底するよう努めるものとする。

第20節 文教対策計画

第1項 児童・生徒等の安全確保措置

学校等、市（教育対策部）

学校等は、風水害時における生徒等の安全を確保するとともに、学校施設の応急復旧、応急教育の円滑な実施を図り、学校教育の早期回復に努める。

- 1 災害が発生し、又は、発生するおそれのある気象条件となるとき学校長は、教育委員会と協議し、必要に応じ臨時休業等の措置を講ずる。
- 2 学校等は、臨時休業を登校前に決定したときは、直ちにその旨を電話連絡網、携帯メール、その他の方法により児童・生徒に徹底させる。
- 3 登校後においては、危険区域の把握を行った上での通学路の変更や集団下校、学校での待機又は保護者への引き渡し等、適切な措置をとる。洪水や土砂災害等により危険な状況がある場合は、安全な場所への避難誘導を行う。
- 4 学校等は風水害の発生により学校内の生徒等が負傷したときは、応急救助及び手当の措置を行う。

第2項 学校施設の応急復旧

県、学校等、国立・私立の学校等の設置者等、市（建設・都市戦略対策部、教育対策部）

1 被害状況の把握、連絡及び対策

市立の学校等は、風水害発生後、学校施設の被災程度及び被害金額等の状況を調査し、その点検結果を、教育委員会に対し連絡する。教育委員会は学校等からの情報を集約し、その内容を市に報告する。連絡を受けた市は、県に対し、速やかにその内容を連絡する。

激甚災害により建物が全壊又は半壊した場合において、その学校に残存建物がある場合又は付近に遊休施設がある場合は、復旧するまでの間、臨時的にそれらの建物を利用して授業を行う。なお前記建物がない場合は、仮設建物を建築する等し、授業に差し支えないよう配慮する。

2 応急復旧

市は、市立の学校等から連絡を受けた被災状況を検討の上、学校運営に著しく支障となる場合及び被害の拡大が予測される場合は、早急に、被災した市立の学校施設の応急復旧を行う。

私立の学校等の設置者等も同様に、被災した学校施設の応急復旧に努める。

第3項 応急教育の実施

県、学校等、国立・私立の学校等の設置者等、市（教育対策部）

学校等並びに県、市及び国立、私立の学校等の設置者等は、風水害により、学校施設が被災した場合又は避難所として被災者が避難してきた場合にも、次により応急教育を実施する。

避難者を収容していても、できるだけ早く授業再開ができるよう努める。

1 応急教育の実施場所

教育委員会は、教育施設の被災により授業が長期間にわたって中断することを避けるため、次により施設の効率的な利用を図る。

- (1) 授業の早期再開を図るため、被災を免れた市立学校施設及び公立学校施設を相互に利用する。
- (2) 校舎の修理が不可能な場合は、プレハブ校舎等の教育施設等を設けて授業の早期再開を図る。
- (3) 被災を免れた社会教育施設、体育施設、その他公共施設を利用して授業の早期再開を図る。
- (4) 教育施設が、避難所として開設されている施設については、災害対策本部、避難住民、自治会と十分な協議のうえ、教育施設の確保を図る。

第1順位	地域内の小・中学校及び高等学校
第2順位	地域内の幼稚園、公民館、集会場等の公共施設
第3順位	地域外の学校又は公民館等の公共施設
第4順位	応急仮校舎の建設

2 応急教育の方法

- (1) 児童・生徒、保護者、教職員、学校施設等（設備を含む）及び通学路の被害状況を把握する。
- (2) 教職員を動員し、授業再開に努める。
- (3) 応急教育の開始時期及び方法を、児童・生徒等及び保護者に周知徹底する。
- (4) 児童・生徒等を一度に受け入れることができない場合は、二部授業又は他の施設を利用した分散授業の実施に努める。
- (5) 児童・生徒等の在校時及び登下校時の安全の確保に努める。

3 教職員の確保

県、市及び国立、私立の学校等の設置者等は、風水害による教職員の人的被害が大きく、教育の実施に支障がある場合は、学校間の教職員の応援を図るとともに、非常勤講師等の任用等により教職員の確保に努める。

(1) 教職員は、原則として各所属に参集する。

ア 各学校の責任者は、学校で掌握した参集教職員の人数等を学校教育班に報告し、教育委員会は、災害対策本部を通じて県災害対策本部に報告する。

イ 通信の途絶又は交通機関の回復が著しく遅れた場合には、各学校において参集した教職員をもって授業が行える態勢を整える。(がれき飛散物等の撤去、掃除等)

ウ その他、県本部と連絡を密にとり、必要な措置を講ずる。

(2) 教育委員会は、災害による教職員の人的被害が大きく、また、教職員に欠員が生じ、教育の実施に支障がある場合は、市立学校間の教職員の応援を図るとともに、なお不足の場合はそれぞれの教科に応じ、指導主事等を派遣し教科指導に当たらせる。これらの措置を講じてもなお、教職員が不足する場合は、非常勤講師等の任用により教職員を確保するとともに、場合によっては、県に依頼し、隣接市町の学校から教職員の応援を要請する。

4 学用品の調達、給与

(1) 教科書

教育委員会から被災の報告を受けた市は、被災のため補給を要する教科書については、災害救助法に基づく給与であると否とを問わず、教科書名、被害冊数等を学校ごとに調査(教育委員会が取りまとめ)し、市全体分をまとめ、県に報告する。

(2) 教科書以外の学用品等

災害救助法が適用された地域で、住家の被害により学用品を喪失し、又はき損し、就学上支障のある小学校児童及び中学校生徒(特別支援学校の小学部児童及び中学部生徒を含む。)に対して、必要な学用品等を支給する。

《支給の対象となる学用品》

ア 教材

当該小・中学校において有効適切なものとして使用されている教科書以外の教材(準教科書、ワークブック等)で教育委員会に届出又は承認を受けているもの。

ただし、市立小・中学校以外の小・中学校については、市立小・中学校が使用している教材に準じる。

イ 文房具

ノート、鉛筆、消しゴム、クレヨン、絵具、画筆、画用紙、定規類

ウ 通学用品

運動靴、体育着、傘、カバン、長靴類

5 給食

学校等は、学校給食用物資の補給に支障がある場合、県又は市、国立、私立の学校等の設置者等と連絡を取り、必要な措置を講じる。

学校給食施設が避難者炊き出し用に利用される場合は、調整を円滑に行い、給食の実施に努める。

6 保健衛生の確保

市は、教育委員会を經由し各学校と連携し、必要に応じ、学校施設内外の清掃、飲料水の

浄化、感染症の予防措置等を講じる。

また、必要に応じ、被災児童・生徒等に対し、健康診断、心の相談を実施し、保健衛生の確保に努める。

第4項 避難所となる場合の対応

学校等、市（教育対策部）

市立の学校等は、市から要請があった場合、土砂災害等に対する学校施設の安全性を確認した上で、避難所を開設し、学校の防災組織体制の役割分担によりあらかじめ指定された職員が、地域住民等の避難収容をはじめとした避難所運営を支援する。

収容場所の開設順序は原則として、

体育館 ⇒ 特別教室 ⇒ 普通教室 とするが、災害の規模に応じ、開設順序を変更する場
合がある。

避難所を開設した場合は、速やかに開設・収容等の状況を、市及び市教育委員会（市立学校）
又は県教育委員会（県立学校）へ報告する。

第5項 文化財保護対策計画

市（地域振興対策部）

佐賀市内には、市指定が123件、県指定が74件、国指定が33件、国登録が20件、県登録が
1件の文化財が存在する。

市指定の文化財等の被害を防止するため特に必要があると認めるときは、所有者等に対し、所
在の場所又は管理の方法の変更等の措置を命じ、又は勧告するとともに、所有者等が支援を求め
た場合には、必要な支援を行う。

県及び国指定の文化財については、県文化課に被害状況を報告するとともに、県文化課の指示
に従い所有者に対する必要な支援対策を実施する。

佐賀市所在指定文化財一覧

(件)

	市指定文化財	県指定文化財	国指定文化財	国登録文化財	県登録文化財
佐賀	74	55	24	16	1
諸富	20	3	1	-	-
大和	16	13	4	4	-
富士	3	2	2	-	-
三瀬	2	-	-	-	-
川副	5	-	1	-	-
東与賀	1	-	-	-	-
久保田	2	1	-	-	-
諸富・川副	-	-	1	-	-
合計	123	74	33	20	1

第21節 公共施設等の応急復旧及び二次災害の防止活動計画

風水害により、公共施設等が被害を受けた場合は、市及び施設の管理者は、二次災害の防止を図り災害応急対策の円滑な実施に支障が生じないように、速やかに応急復旧を実施する。

一般社団法人佐賀県建設業協会や砂防ボランティア等の技術者の協力を得て、施設の点検を行い、必要があれば、応急復旧するが、その際は、市民生活に及ぼす影響の大きさや防災上の重要度の高いものを優先して行うものとする。

第1項 道路、橋梁

各道路管理者、市（建設・都市戦略対策部）

1 被害状況等の把握、連絡

各道路管理者は、風水害により、道路、橋梁に被害が発生し、又は発生するおそれがあると認める場合、速やかに道路パトロール、点検を実施し、被害状況を把握する。

把握した被害状況から交通が危険であると認める場合は、交通規制を実施するとともに、県警察に対し、この旨連絡する。

2 応急復旧

各道路管理者は、緊急輸送ネットワークに指定されている道路、橋梁を優先して、車両通行機能の確保のための応急復旧作業（障害物の除去、啓開等）を迅速に行う。

第2項 河川、海岸等

河川管理者、海岸管理者、下水道管理者及び施行者、
市（農林水産対策部、建設・都市戦略対策部、上下水道事業対策部、各支所対策部）

1 被害状況の把握、連絡

河川管理者又は海岸管理者並びに下水道管理者は、風水害により、各施設に被害が発生し、又は発生するおそれがあると認める場合、速やかに巡視、点検を行い、被害状況を把握するとともに、市に対し、この結果を連絡する。

災害が発生するおそれのある場合は、速やかに適切な避難対策等を実施する。

2 応急復旧

河川管理者又は海岸管理者並びに下水道管理者は、各施設が被災した場合には、浸水等の二次災害を防止するため又は被害を軽減するための応急復旧作業を迅速に行う。

第3項 砂防施設等

県、砂防施設等の管理者、市（建設・都市戦略対策部）

1 被害状況の把握、連絡

砂防施設等の管理者は、風水害により、砂防施設等に被害が発生し、又は発生するおそれがあると認める場合、速やかに砂防施設等の点検を行い、被害状況を把握するとともに、砂防ボランティアに協力を求め、砂防施設等の損壊及び斜面崩壊等による二次災害の危険性について調査し、市に対し、この結果を連絡する。

災害が発生するおそれのある場合は、速やかに適切な避難対策等を実施する。

2 応急措置

砂防施設等の管理者は、被害状況を勘案し、必要と認める場合は、迅速に、関係機関や住民に周知を図り、適切な応急措置（砂防施設等の修復、不安定土砂の除去、仮設防護柵設置等）を行う。

第4項 治山施設等

治山施設等の管理者、市（農林水産対策部、各支所対策部）

1 被害状況の把握、連絡

治山施設等の管理者は、風水害により、治山施設等に被害が発生し、又は発生するおそれがあると認める場合、速やかに治山施設等の点検を行い、被害状況を把握するとともに、治山施設等の損壊及び林地崩壊等による二次災害の危険性について調査し、市に対し、この結果を連絡する。

災害が発生するおそれのある場合は、速やかに適切な避難対策等を実施する。

2 応急措置

治山施設等の管理者は、被害状況を勘案し、必要と認める場合は、災害復旧に先立ち、迅速に、適切な応急措置（治山施設等の修復、排土、編柵、土のう積み等）を行う。

第5項 港湾、漁港

港湾管理者、漁港管理者、市（農林水産対策部、各支所対策部）

1 被害状況の把握、連絡

港湾管理者又は漁港管理者は、高潮などの風水害により、港湾・漁港施設に被害が発生し、又は発生するおそれがある場合には、速やかに各施設の点検を行い、被害状況を把握するとともに、市に対し、この結果を連絡する。

災害が発生するおそれのある場合は、速やかに適切な避難対策等を実施する。

2 応急復旧

港湾管理者又は漁港管理者は、港湾施設又は漁港施設が被災していた場合には、二次災害の防止、公共の安全確保及び災害応急対策の円滑な実施に支障が生じないように、迅速に応急復旧を実施する。

第6項 農地農業用施設

農業用排水施設管理者、市（農林水産対策部、各支所対策部）

1 被害状況の把握、連絡

市及び農業用排水施設管理者は、風水害により、農地農業用施設に被害が発生し、又は発生するおそれがある場合には、各施設の点検を行い、被害状況を把握する。

2 応急措置

市及び農業用排水施設管理者は、被害状況を勘察し、防災上及び生活上大きな影響があり、緊急性を有すると認める場合は、農地農業用施設の応急復旧を迅速に行う。

応急復旧を実施する場合は、作業が容易で効果的な工法により行う。

第22節 ライフライン等公益施設の応急復旧計画

風水害により、住民生活や災害応急対策活動に大きな影響を及ぼすライフライン等公益施設が被害を受けた場合は、ライフライン事業者等は、迅速に応急復旧を図る。

必要に応じ、他地域の同業事業者等に対し、応援を要請する。

また、市は、情報収集で得た航空写真・画像等については、ライフライン施設等の被害状況の早期把握のため、ライフライン事業者等の要望に応じて、情報提供に努めるものとする。

事業者は、国、県、市と連絡調整を図りながら、適宜、被災者等に対して、復旧状況等の広報に努める。

ライフライン施設の速やかな応急復旧を図るため、関係する行政機関、ライフライン事業者等は、合同会議、調整会議等における対応方針等に基づき、必要に応じて現地のライフライン事業者の事業所等で実動部隊の詳細な調整を行うため、現地作業調整会議を開催するものとする。

第1項 水道施設

水道事業者等、市（上下水道事業対策部）

市は、あらかじめ、指定工事店等と災害時の復旧作業等についての協定を締結し、連携をとりながら被害状況を迅速に把握するとともに、応急復旧に努める。

被害が甚大な場合は、近隣水道事業者、日本水道協会佐賀県支部、県へ応援を要請する。

また、市民等に対し、断水エリアや復旧見通し等の情報を、できる限り定期的に提供する。

第2項 下水道施設

市（上下水道事業対策部）

市は、あらかじめ、土木業者で構成する協会等と、災害時の復旧作業等についての協定締結を図り、処理施設やマンホール等の被害状況を迅速に把握し、汚水処理機能の早期回復に努める。

また、機能回復見通し等の情報を、できる限り定期的に提供する。

第3項 工業用水道施設

市（経済対策部、上下水道事業対策部）

市は、施設に被害が生じたおそれがある場合には、速やかに施設の巡視、点検を行う。また、ユーザー等との連絡体制を確保しながら、情報収集に努め、被害状況を把握する。

被害状況に応じて、必要な場合は給水停止等の措置を講じつつ、施設の迅速な応急復旧に努める。被害が甚大な場合は、復旧までの間、ユーザーの代替水源確保（地下水、河川水、農業用水からの取水）について、水利権者等関係機関に対し、協力を要請する。

また、ユーザー等に対し、給水停止エリアや復旧見通し等の情報を、できる限り定期的に提供するよう努める。

第4項 電力施設

九州電力送配電株式会社佐賀支社

九州電力送配電株式会社は、風水害が発生した場合は、あらかじめ作成している防災業務計画に基づき、電力施設に係る災害応急対策を実施する。その主な内容は、次のとおりである。

1 対策組織の設置等

本店、支社及び配電事業所等の各機関は、必要に応じ、当該所管内の防災体制を発令し、対策組織を速やかに設置するとともに、あらかじめ定めている対策要員の動員を行う。

災害対策が円滑、適切に行われるよう、市の災害対策本部等からの要請に応じ、対策要員を派遣し、次の事項に関し協調を図る。

- (1) 災害に関する情報の提供及び収集
- (2) 災害応急対策及び災害復旧対策

2 災害応急対策

(1) 情報の収集、連絡

風水害が発生した場合は、電力施設等の被害状況、その他災害に関する情報等を迅速、的確に把握することに努め、市等の防災関係機関に対し、連絡する。

(2) 広報

風水害の発生が予想される場合、又は発生した場合は、停電による社会不安の除去のため、電力施設被害状況について広報を行う。また、公衆感電事故、電気火災を防止するための広報も行う。

広報については、テレビ、ラジオ、新聞等の報道機関を通じて行うほか、広報車等により、直接当該地域へ周知する。

(3) 危険予防措置

電力需要の実態を考慮し、風水害時においても原則として、供給を継続するが、警察・消防機関等から要請があった場合等には、送電停止等適切な危険予防措置を講じる。

(4) 応急工事

電力施設の応急復旧工事については、恒久的復旧工事との関連並びに情勢の緊急度を勘案して、二次災害の防止に配慮しつつ、迅速、適切に実施する。

(5) 復旧資材の確保

予備品、貯蔵品等の在庫量を確認し、調達を必要とする資材は、可及的速やかに確保する。

災害対策用の資機材の輸送は、原則として、あらかじめ要請した請負会社の車両・舟艇・ヘリコプター等をはじめその他実施可能な運搬手段により行う。

(6) 協力要請

ア 他電力会社等

応援を必要とする事態が予想され、又は発生したときは、他電力会社、電源開発株式会社、関係会社等へ電力、要員、資材、輸送力等の応援要請を行う。

イ 県、市等

被害が極めて大きく、管内の工事力に余力のない場合又は工事力等を動員してもなお応援が必要と判断される場合は、県、市等に対し、次の協力要請を行う。

(ア) 県に対し、自衛隊の災害派遣要請の要求

(イ) 県、市に対し、広報の協力要請

第5項 電話施設

西日本電信電話株式会社、株式会社NTTドコモ、ソフトバンク株式会社、KDDI株式会社、楽天モバイル株式会社他

西日本電信電話株式会社、株式会社NTTドコモ、KDDI株式会社、ソフトバンク株式会社及び楽天モバイル株式会社は、風水害が発生した場合、あらかじめ作成している防災業務計画、災害等対策規程等に基づき、電話施設に係る災害応急対策を実施する。その主な内容は、次のとおりである。

1 対策組織の設置等

電話施設事業者佐賀支店等は、情勢に応じ、受持区域内に非常態勢を発令し、対策組織を速やかに設置するとともに、あらかじめ定めている対策要員の動員を行う。

2 災害応急対策

(1) 情報の収集、連絡

風水害が発生した場合は、電話・通信設備等の被害状況、その他情報等を収集することに努め、市等の防災関係機関に対し、連絡する。

(2) 広報

風水害の発生が予想される場合、又は発生した場合は、通信の疎通ができないことによる社会不安の解消のため、通信の疎通及び利用制限の措置状況、電話・通信設備等の応急復旧の状況等の広報を行う。

広報については、テレビ、ラジオ、新聞等の報道機関を通じて行うほか、広報車等により、直接被災地へ周知する。

(3) 応急工事

電話・通信設備等の応急復旧は、恒久的復旧工事との関連及び情勢の緊急度を勘案して、応急復旧計画を作成し、この計画に基づき、迅速、適切に実施する。

(4) 災害対策用資機材の確保

予備品、貯蔵品等の在庫量を確認し、調達を必要とする資材は、現地調達若しくは資材部門等に要求する。

災害対策用資機材の輸送は、あらかじめ契約しているヘリコプター、車両等により行う。

災害対策用資機材置場、臨時ヘリポート及び仮設用用地等の確保が困難と思われる場合は、市に依頼して、この迅速な確保を図る。

(5) 応援、協力要請

ア グループ会社等

非常態勢を発令した場合には、関係グループ会社等に対し、この旨連絡するとともに、

災害対策に必要な要員、資機材、車両等について、協力を要請する。

イ 防災関係機関

必要な場合は、防災関係機関に対し、次の事項等について応援の要請又は協力を求める。

(ア) 要員対策（県に対する自衛隊の災害派遣要請の要求）

(イ) 交通及び輸送対策（交通制限又は輸送制限に係る特別許可の申請等）

第6項 ガス施設

佐賀ガス株式会社、液化石油ガス事業者

1 都市ガス

(1) 対策本部の設置等

都市ガス事業者は、風水害時に、必要に応じ、対策本部を設置する。

(2) 情報連絡及び広報活動

都市ガス事業者は、次の情報連絡及び広報活動を行う。

ア 消防機関、県警察、市等各防災関係機関との相互の情報連絡方法の確保

イ 風水害に伴うガス供給停止時、復旧作業中及び復旧完了時の各時点において、その状況に応じた広報活動

ウ 風水害時に、ガスの供給を継続する地区の需要家に対して、必要に応じて保安確保のための広報活動

(3) 施設の応急復旧

都市ガス事業者は、風水害によりガス施設が被災した場合又はガス供給の停止が発生した場合は、要員及び資機材を確保し、速やかに施設の復旧を行う。

(4) 二次災害の防止

都市ガス事業者は、ガス工作物の被害による二次災害のおそれがある地域については、ガスの供給を速やかに停止する。

(5) 応援要請

都市ガス事業者は、広範囲にわたり供給停止が発生した場合は、一般社団法人日本ガス協会地方部会へ応援要請する。

(6) ガス施設の名称、所在地、種別

名 称	所在地	種 別	状 況	電話番号
佐 賀 ガ ス 株 式 会 社	佐賀市兵庫町 大字西淵 1996 番地	中低圧導管	地中埋没 架 橋 その他	30-6161

2 液化石油ガス（LP ガス）

(1) 被害状況の把握、連絡

液化石油ガス事業者は、風水害による被害が発生した時は、災害の発生防止のため、あらかじめ定められた連絡体制により、被害状況の収集に努める。

風水害による被害の規模に応じ、消防機関、県警察、県、市町等各防災関係機関に対し、

情報の連絡を行う。

(2) 施設の応急措置

液化石油ガス事業者は、風水害による被害が発生した時には、速やかに点検を実施し、異常が認められた場合は、法令（液化石油ガスの保安の確保及び取引の適正化に関する法律等）に基づき、災害発生の防止のため応急措置を行う。

(3) 二次災害の防止

消費者から異常である旨の連絡を受けた場合は、液化石油ガス事業者は、二次災害を防止するため、緊急に対策を講じるとともに、復旧に努める。

(4) 応援要請

液化石油ガス事業者は、風水害による被害の規模に応じ、被害の拡大防止のため、応援事業所等に対し、協力を求める。

第7項 鉄道施設

鉄道事業者（九州旅客鉄道株式会社、日本貨物鉄道株式会社九州支社）

鉄道事業者は、風水害時において被害を最小限に止どめ、輸送の確保を図るため、次の事項について必要な応急措置を、迅速かつ適切に実施する。

- 1 風水害時の列車の運転規制
- 2 風水害時の代替輸送方法
- 3 災害対策本部の設置
- 4 連絡通報
- 5 応急措置（案内広報など）
- 6 施設の応急復旧

第8項 放送施設

放送事業者（日本放送協会佐賀放送局、株式会社サガテレビ、佐賀シティビジョン株式会社、長崎放送株式会社NBCラジオ佐賀局、株式会社エフエム佐賀、株式会社コミュニティジャーナル（えびすFM））

風水害により放送施設等が被災し、放送が困難となった場合は、放送事業者は、状況に応じて、次のような措置を講じ、放送継続の確保に努める。

- 1 放送機等の障害により一部の送信系統による放送が不可能になった場合には、他の送信系統により、また、一部中継回線が途絶した場合には、常設以外の必要機器を仮設し、無線その他の中継回線等を利用する。
- 2 放送局のスタジオからの放送継続が不可能となった場合は、臨時スタジオを開設する。

第23節 災害対策用機材、復旧資材等の調達

国（佐賀森林管理署）、県
市（総務対策部、農林水産対策部、建設・都市戦略対策部、環境対策部、上下水道事業対策部、各支所対策部）

施設の応急復旧や二次災害の発生、拡大の防止対策を図るなどのため、災害対策用機材、復旧資材等が必要となった場合は、各防災関係機関は、自ら備蓄しているもの、又はあらかじめ把握していた供給可能業者等からの調達により、確保する。

1 災害対策用機材

各防災関係機関は、災害対策用機材が必要となった場合は、あらかじめ把握していた供給可能業者等から調達する。

市は、これにより調達できない場合や不足する場合には、県に対し、あっせんを要請する。

2 復旧資材

各防災関係機関は、復旧資材等が必要となった場合は、自ら備蓄しているもの、又はあらかじめ把握していた供給可能業者等から速やかに調達する。

3 木材の調達

市は、木材、薪炭燃料を確保するため、森林組合等の関係団体等と協力し、木材等の需給状況を把握する。

需給状況から必要と認める場合には、森林組合等の関係団体等に対し、木材の供給の要請を行う。

県は、市から要請があった場合又は需給状況から自ら必要と認める場合は、森林組合等の関係団体に対し、木材の供給の要請を行う。

この措置を講じても不足するおそれがある場合には、国（佐賀森林管理署）に対し、国有木材の供給等を要請する。

第24節 福祉サービスの提供計画

風水害時に、高齢者、障がい者、児童等への福祉サービスの提供が滞ることがないように、市は、相互に連携し、速やかに組織的、継続的なその実施に努める。

第1項 対象者の状況の把握

市（保健福祉対策部、こども未来対策部、各支所対策部）

1 高齢者、障がい者

市は、風水害が発生した場合は直ちに、福祉関係職員、ホームヘルパー等を中心とした調査チームを編成するなどにより、あらかじめ状況を把握している台帳又は個別避難計画等に基づき、高齢者、障がい者の安否及び状況、ニーズの把握等の実態調査を行う。

2 児童

市は、風水害が発生した場合は直ちに、次により、要保護児童の発見、把握を行う。

(1) 児童福祉施設及び避難所等における被災児童を把握する。

(2) 住民基本台帳による犠牲者の確認、風水害による死亡者に係る義援金の受給者名簿及び住民からの通報等を活用し、孤児、遺児を速やかに発見し、その実態把握を行う。

第2項 高齢者及び障がい者対策

市（保健福祉対策部、各支所対策部）

1 緊急保護

市は、被災高齢者、障がい者のうち緊急に施設で保護する必要がある者について、一時入所等の取扱いが円滑、的確に行われるよう、手続きの弾力的な運用などによる緊急保護体制の整備を図る。

2 メンタルヘルスの確保

市は、高齢者及び障がい者の精神的不安定に対応するため、相談所においてメンタルヘルスケアを実施する。

3 在宅サービス体制

市は、実態調査の結果を基に、関係団体等の協力を得ながら、居宅や避難所、仮設住宅等で生活している介護・支援等が必要な高齢者、障がい者等への介護保険サービス体制等を、緊急に整備するものとする。

また、保健・医療、福祉等の関係機関の緊密な連携のもとに、必要なサービスや物資を確保するなど、万全の措置を講じる。

第3項 要配慮者対策

市（保健福祉対策部、各支所対策部）

風水害の発生に際しては、この風水害を契機に新たに要配慮者、要保護者となる者が発生することから、これら要配慮者、要保護者に対し、時間の経過に沿って、各段階におけるニーズに合わせた確かなサービスの提供等を行っていくことが重要であることから、市は、以下の点に留意しながら、要配慮者、要保護者対策を行う。

- 1 要配慮者、要保護者を発見した場合には、当該要配慮者、要保護者の同意を得て、必要に応じ、次の措置を講じる。
 - (1) 避難所へ移動すること。
 - (2) 社会福祉施設等への緊急入所を行うこと。
 - (3) 居宅における生活が可能の場合にあっては、在宅福祉ニーズの把握を行うこと。
- 2 市は、要配慮者の精神的不安定に対応するため、相談所においてメンタルヘルスカケアを実施する。
- 3 要配慮者に対するホームヘルパー、手話通訳者の派遣、補装具の提供等の福祉サービスの提供を、遅くとも発災1週間を目途に組織的・継続的に開始できるようにするため、発災後2～3日目から、全ての避難所を対象として要配慮者の把握調査を開始する。

第4項 児童対策

市（保健福祉対策部、こども未来対策部、教育対策部）

- 1 保護等
市は、孤児、遺児等保護を必要とする児童を把握した場合には、その情報を親族に提供し、親族による受入れの可能性を探るとともに児童相談所へ送致する。
- 2 メンタルヘルス対策
市は、精神的不安定に陥った被災児童に対するメンタルヘルスカケアのため、児童相談所への取次ぎと、スクールカウンセラーなどへの取次ぎを実施する。
- 3 児童の保護等のための情報伝達
市は、被災者に対し、掲示板、広報誌等の活用、報道機関の協力、パソコンネットワーク・サービスの活用により、要保護児童を発見した際の保護及び児童相談所等への通報についての協力を呼びかけるとともに、利用可能な児童福祉サービスの状況について、的確な情報提供を行う。

第25節 ボランティアの活動対策計画

佐賀県社会福祉協議会、佐賀市社会福祉協議会その他のボランティア活動支援機関（県・市災害ボランティアセンター）、日本赤十字社佐賀県支部、市（地域振興対策部）

市域に大災害が発生した場合、災害応急対策を迅速かつ的確に実施するためには、市及び防災関係機関等だけでは、十分に対応できないことが予想される。本計画では、災害応急対策を実施する上で必要な人員を確保するため、NPO・ボランティア等の協力体制の構築に関して、市及び防災関係機関等が実施すべき事項について定める。

第1項 受入れ体制の整備

日本赤十字社佐賀県支部は、速やかに赤十字災害救護ボランティアの活動調整を行うための体制を整備する。

県・市災害ボランティアセンターは、速やかに市センターに災害ボランティア現地救援本部（以下「現地本部」という。）、県センターに佐賀県民災害救援本部（以下「県本部」という。）を設置し、ボランティアの受入れ等のための体制を整備する。なお、災害の規模が甚大で本部の運営者等に不足が生じるような場合、県本部は全国社会福祉協議会や各都道府県の社会福祉協議会等に対し応援を要請する。

なお、県又は県から事務の委任を受けた市は、共助のボランティア活動と地方公共団体の実施する救助の調整事務について、社会福祉協議会等が設置する災害ボランティアセンターに委託する場合は、当該事務に必要な人件費及び旅費を災害救助法の国庫負担の対象とすることができる。

市は、ボランティア活動に関する情報提供の窓口を設けるなど、日本赤十字社佐賀県支部、県・市災害ボランティアセンターが行う活動を支援し、協力する。

第2項 ニーズの把握、情報提供

現地本部は、市及び防災関係機関と連携し、被災状況の把握・被災者のニーズ調査を行い、被災者の救援活動及び生活支援活動を行う。また、被災状況・ニーズ調査結果等の報告を県本部へ行い、災害ボランティアコーディネーターの派遣要請等早期に着手する。

市は、現地本部等関係機関と連携・協力し、求められるボランティア活動の内容、必要人員、活動場所等被災地におけるニーズ等を把握し、ボランティア活動支援機関に対し情報を提供する。さらに、必要に応じ、報道機関等の協力を得て、幅広く情報提供を行う。

《現地本部及び県本部の業務（例示）》

- 1 災害及び被災状況の情報収集
- 2 ボランティアニーズの把握
- 3 ボランティアの受付、登録

- 4 ボランティアの調整（グループ編成及び派遣先の選定）
- 5 ボランティアの派遣・撤収の指示
- 6 ボランティア活動の記録
- 7 現地本部及び県本部の運営に必要な資機材の調達
- 8 関係機関との連絡調整

第3項 支援

市は、必要に応じ、ボランティア活動、又はその支援活動の拠点となる施設の提供に努め、県はこれに協力する。

市、社会福祉協議会及び日本赤十字社佐賀県支部等関係機関は、地元や外部から被災地入りしているNPO・NGO等のボランティアとの連携を図るとともに、災害中間支援組織（NPO・ボランティア等の活動支援やこれらの異なる組織の活動調整を行う組織）を含めた連携体制の構築を図り、災害の状況やボランティアの活動状況等に関する最新の情報を共有する場を設置するなどし、被災者のニーズや支援活動の全体像を関係者と積極的に共有する。

また、災害の状況及びボランティアの活動予定を踏まえ、片付けごみなどの収集運搬を行うよう努める。

これらの取組により、連携のとれた支援活動を展開するよう努めるボランティアの活動状況を把握するとともに、ボランティアの活動環境について配慮する。

第26節 外国人対策

県、市（総務対策部、市民生活対策部、保健福祉対策部）

1 市における措置

市は、風水害時に、多言語ボランティア等の協力を得ながら、災害情報や支援情報等の情報提供を行うとともに、相談体制を整備する。

また、避難所等において、災害時外国人支援情報コーディネーターを活用し、効果的な情報収集（外国人被災者の状況、ニーズ把握）、情報提供（災害情報、外国人被災者のニーズとのマッチング）を行うよう努める。

2 県における措置

県は、風水害時に、佐賀県災害多言語支援センターを設置し、外国人の被災状況、避難状況に関する情報収集、多言語による情報提供・相談対応、災害時外国人支援情報コーディネーター及び多言語ボランティアの派遣等必要な支援を行う。

第27節 帰宅困難者対策

県、市（総務対策部、経済対策部、市民生活対策部、交通事業対策部、各支所対策部）

市は、災害の発生により交通機能が停止し、速やかに帰宅することができない帰宅困難者が発生したときは、関係機関と連携して、災害の状況、道路交通及び交通機関の運行状況等に関する情報を速やかに提供することにより帰宅を支援するとともに、必要に応じて、一時滞在施設、食料、飲料水、トイレ等の提供に努める。

また、一時滞在施設の確保に当たっては、男女のニーズの違いや、要配慮者の多様なニーズに配慮した一時滞在施設の運営に努めるものとする。

輸送事業者や不特定多数の者が利用する施設の管理者は、自らの施設機能を十分活用するとともに必要な情報の提供及び支援に努める。

第28節 義援物資、義援金対策計画

風水害時に、市内及び全国から義援物資、義援金が寄託される場合は、市、日本赤十字社佐賀県支部及び佐賀県共同募金会は、相互に協力し、この義援物資、義援金を受付け、迅速かつ確実に被災者に配分する。

第1項 義援物資

市（保健福祉対策部）

市は、必要に応じて、義援物資の受入れ体制を構築する。

ただし、全国から一度に大量の義援物資が寄せられた場合、保管、仕分け、配送等に大きな労力を要し、被災者の置かれた環境やニーズに合わせて適時適切に供給することは困難と考えられるため、まずは応援協定等に基づき民間企業や他自治体等から必要量を調達することを基本とする。

1 受入れの基本方針

- (1) 企業・団体等からの大口受入れを基本とし、個人からの物資は原則として受け取らない（個人には、義援金としての支援に理解を求める）。
- (2) 腐敗・変質するおそれのある物資は受け付けない。
- (3) 物資の梱包は、単一物資梱包とし、外側に品目を明示する。
- (4) 可能な限り、物資の輸送車両や配送・仕分け人員も同乗させ、避難場所に直接配送してもらうよう依頼する。

2 受入れの広報

市は、円滑な物資の受入れのため、次の事項についてホームページや報道機関等を通じて適切な広報に努める。

特に、テレビや新聞等の報道によって過剰な義援物資が送付される場合があるため、報道機関に対してはその旨に配慮した情報提供について配慮を要請する。

- (1) 受付け窓口：生活福祉課
- (2) 受入れを希望する義援物資と受入れを希望しない義援物資のリスト（時間の経過によって変化する被災者のニーズを踏まえ、逐次改める）
- (3) 送付先（集積場所）及び送付方法（梱包方法を含む。）
- (4) 個人からは、原則義援金として受付け
- (5) 一方的な義援物資の送り出しは、受け入れ側の支障となるため行わないこと

3 供給方法

「第3章 第18節 第4項 物資の配送計画」による。

第2項 義援金

佐賀県共同募金会、日本赤十字社佐賀県支部、市（保健福祉対策部）

1 受付け

市は、必要に応じて、速やかに義援金の受付けに関する窓口を生活福祉課に設ける。

日本赤十字社佐賀県支部は、支部及び地区・分区において、義援金の受付け体制を整備する。佐賀県共同募金会は、義援金の受付け体制を整備する。

2 受入れ、保管、配分

市は、寄せられた義援金を円滑に受け入れ、適切に保管する。

日本赤十字社佐賀県支部及び佐賀県共同募金会は、あらかじめ定めた計画に基づき、義援金を受け入れ、適切に保管する。

県は、日本赤十字社佐賀県支部及び佐賀県共同募金会と共同で「義援金配分委員会」を組織し、配分を決定する。

義援金配分委員会は、あらかじめ基本的な配分方法を決定しておくなどして迅速な配分に努めるものとし、配分に当たっては、義援金の受入れ額や被災状況等を考慮のうえ、配分対象、基準、時期及び支給方法等を定めた配分計画を決定するものとする。なお、配分計画の速やかな決定に努めることとし、1次配分については、迅速性に重きを置いた配分を行うため1か月以内を目途に決定することとする。

市は、自ら直接受け入れた義援金及び日本赤十字社佐賀県支部及び佐賀県共同募金会から送金された義援金を、公平に被災者に対し支給する。

第29節 災害救助法の適用

第1項 救助の本質

- 1 災害救助法による救助は、災害の発生に際して、食料品その他生活必需品の欠乏、住居の喪失、傷病等に悩む被災者に対する応急的、一時的な処置である。
- 2 被災者の保護と社会秩序の保全を図ることを目的とする。
- 3 国の責任において行われ、県、市、日本赤十字社その他の団体及び市民の協力の下に行われる。

第2項 実施主体

県、日本赤十字社佐賀県支部、市（総務対策部）

知事は、災害救助法による救助を実施し、市長はこれを補助する。

救助に関する職権の一部を市長に委任したときは、市長が救助を実施する。

なお、災害が発生するおそれがある段階での災害救助法の適用の判断は副知事（防災監）が行う。

第3項 適用基準

災害救助法による救助は、被害が次の各号のいずれかに該当し、かつ現に応急的な救助を必要とするときに行う。

- 1 市における住家の被害が、100世帯に達したとき。
- 2 被害が相当広範な地域にわたり、県内の被害世帯数が1,000世帯以上であって、市の被害世帯数が50世帯に達したとき。
注) 被害世帯とは、全焼、全壊、流失等により住家を滅失した世帯の数をいい、住家が半焼、半壊した場合は全焼（壊）流失等の1/2世帯、床上浸水の場合は1/3世帯として換算する。
- 3 被害が相当広範な地域にわたり、県内の被害世帯数が5,000世帯以上であって、市の被害状況が特に救助を要する状態にあるとき。
- 4 市の被害が次のいずれかに該当し、知事が特に救助の必要を認めたとき。
 - (1) 災害が隔絶した地域に発生したものであるなど被災者の救護を著しく困難とする特別の事情がある場合で、かつ、多数の世帯の住家が滅失したとき。
 - (2) 多数の者が生命又は身体に危害を受け、又は受けるおそれが生じたとき。

第4項 被災世帯の算定基準

市（総務対策部、建設・都市戦略対策部、市民生活対策部）

被害の認定は、災害救助法適用の判断の基礎資料となるだけでなく、救助の実施にあたり、その種類・程度及び期間の決定にも重大な影響を及ぼす。よって、市においては、あらかじめ建築関係技術者等の専門家を確保しておく。

認定基準は、次のとおりである。

1 住家

現実にもその建物を居住のために使用しているものをいい、必ずしも1戸の建物に限らない。

2 世帯

生計を1つにしている実際の生活単位をいう。同一家屋内の親子夫婦であっても、生活の実態が別々であれば2世帯となる。

3 死者

当該災害が原因で死亡し、遺体を確認したもの、又は遺体を確認することができないが死亡したことが確実なもの。

4 行方不明

当該災害が原因で所在不明となり、かつ、死亡の疑いのあるもの。

5 負傷

災害のため負傷し、医師の治療を受ける必要のあるもの。

うち、重傷は1か月以上の治療を要する見込みのものをいい、軽傷は1か月未満で治癒できる見込みのものをいう。

6 全焼、全壊、流失

住家はその居住のための基本的機能を喪失したもの、すなわち、住家全部が倒壊、流出、埋没、焼失したもの、または住家の損壊が甚だしく、補修により元通りに再使用することが困難なもので、具体的には、住家の損壊、焼失若しくは流失した部分の床面積がその住家の延床面積の70%以上に達した程度のもの、または住家の主要な構成要素の経済的被害を住家全体に占める損害割合で表し、その住家の損害割合が50%以上に達した程度のものとする。

7 半焼、半壊

住家の損壊が甚だしいが、補修すれば元どおりに再使用できる程度のもので、具体的には住家の損壊又は焼失した部分が、その住家の延床面積の20%以上70%未満のもの、又は住家の主要構造部（全焼（壊）と同様）の被害額がその住家の時価の20%以上50%未満のものをいう。

8 床上浸水

上記6及び7に該当しない場合であって、浸水がその住家の床上以上に達した程度のもの、又は土砂、材木等の堆積等により一時的に居住することができない状態になったものをいう。

9 床下浸水

浸水が、その住家の床上以上に達しない程度のものをいう。

10 一部破損

住家の損壊程度が、半壊に達しない程度のものをいう。

第5項 救助の種類

県、市（総務対策部）

災害救助法の適用後の救助業務は、国の責任において実施されるものであるが、実施にあたっては、知事に全面的に委任されており、この法律による救助は、災害の発生と同時に迅速に行う必要があることから、県は救助の実施に関する事務の一部を市長に委任することができる。

なお、市長は委任された救助を実施したときは、速やかにその内容を知事に報告しなければならない。

【市長が県から委任される内容】

救 助 の 種 類	実施主体
1 避難所及び応急仮設住宅の供与	知事、市長
2 炊き出しその他による食品の給与及び飲料水の供給	知事、市長
3 被服、寝具その他生活必需品の給与又は貸与	知事、市長
4 医療及び助産	知事、市長
5 被災者の救出	知事、市長
6 被災した住宅の応急修理	知事、市長
7 生業に必要な資金、器具又は資料の給与又は貸与	知事、市長
8 学用品の給与	知事、市長
9 埋葬	知事、市長
10 遺体の捜索及び処理	知事、市長
11 災害によって住居又はその周辺に運ばれた土石、竹木等で、日常生活に著しい支障を及ぼしているものの除去	知事、市長

第30節 行方不明者等の搜索、遺体の処理、火葬

市は、風水害時に、多数の行方不明者、死亡者が発生した場合には、的確に搜索を行い、県警察及び海上保安部による検視を行った上で、処理収容、火葬を実施する。

第1項 搜索及び組織

三池海上保安部、警察署、佐賀広域消防局、消防団
市（総務対策部、富士大和温泉病院対策部、各支所対策部）

市及び消防機関は、国、自衛隊、県、県警察、海上保安部の協力を得て、行方不明者、死亡者の搜索を行う。

県警察、海上保安部、消防、県・市災害対策本部その他これに準ずる機関は、救助を要する者の生命又は身体に対する重大な危険が切迫しており、かつ、その者を早期に発見するために当該位置情報を取得することが不可欠であると認められる場合に限り、その者の位置情報の提供を携帯電話事業者に対して要請し、位置情報を取得することが可能であるため、必要に応じてこれを行う。

行方不明者及び遺体の搜索、収容処理の組織

	編成	処理事項	備考
搜索班	消防団員を主体にして災害の規模に応じて編成する。	1 搜索用機械器具の借上げ 2 遺体の搜索 3 遺体の輸送	必要に応じて関係団体の協力を求める。
収容処理班	環境対策部において、職員及び富士大和温泉病院対策部の職員をもって、災害の規模に応じて編成する。	1 収容施設の設置 2 遺体処理に必要な薬品の確保 3 遺体の洗浄縫合消毒等の処理 4 遺体の一時保存、埋火葬 5 関係者への通報連絡	必要に応じて日赤奉仕団病院等の協力を求める。

第2項 処理収容

三池海上保安部、警察署、佐賀広域消防局、消防団、市（環境対策部）

1 検視、身元確認

市及び佐賀広域消防局等消防機関は、被災現場（海上を含む）において遺体を発見した場合、県警察又は海上保安部に対し、このことを連絡する。

県警察は、市及び佐賀広域消防局等消防機関から連絡があった場合又は自ら被災現場において遺体を発見した場合は、発見場所において、死体取扱規則又は検視規則等に基づき、速やかに検視を行い、その後、遺族又は市に対し、遺体の引渡しを行う。

海上保安部は、市及び佐賀広域消防局等消防機関から連絡があった場合又は自ら海上において遺体を発見した場合は、必要に応じ、県警察と連携し、速やかに検視を行い、その後、

遺族又は市に対し、遺体の引渡しを行う。

発見現場での検視が困難な場合は、遺体が一時収容される安置所において行うものとする。

また、県警察又は海上保安部は、遺体が身元不明の場合は、遺体の周辺にある物で身元確認資料となり得る物について漏らさず回収し、これを参考にするとともに、県歯科医師会及び市歯科医師会の協力を得るなどにより身元の確認に努める。

2 遺体の収容

市は、必要に応じ、遺体を一時安置、収容するため、適当な場所（寺院、神社、公共施設等）に安置所を設けるものとする。

市は、県警察又は海上保安部から引渡しがあった場合は、遺体を安置所に搬送し、収容する。

市は、あらかじめ把握していた供給可能な関係業者等から、棺など安置、収容に必要な物品を調達する。

3 遺体の処理

市は、遺体の識別等のため、遺体の洗浄、縫合、消毒等の処置を行うとともに、医師又は医療救護班による遺体の検案（医師が遺体を検査すること）を実施する。

4 遺族等への遺体引渡し

市は、遺体の身元が判明している場合、遺族等に対し、当該遺体を引き渡すものとする。

第3項 火葬

市（市民生活対策部、保健福祉対策部）

市は、遺体の身元が判明しない場合又は遺族等への遺体引渡しが困難な場合など必要と認める場合は、遺体の火葬を行う。

市は、火葬場が被災した場合又は遺体数が多く、自らの火葬場では処理できない場合等は、必要に応じて佐賀県広域火葬計画に基づき広域的な火葬を実施する。

火葬場

名 称	所在地	処理能力	備 考	火葬業務従事職員数	T E L
つくし斎場	佐賀市金立町大字 金立 1197 番地 465	1 日 12 体	白灯油炉 7 基	11 名	98-3040
川副葬祭公園	佐賀市川副町大字 犬井道 5722 番地	1 日 4 体	白灯油炉 2 基		45-6836
東与賀火葬場	佐賀市東与賀町大字 田中 172 番地 3	1 日 2 体	白灯油炉 1 基		45-6805

埋葬場

名 称	所在地	面 積	埋葬可能人員
佐賀市行旅死亡人墓地	鬼丸町 12 番 30 号 の地先（宝琳院内）	89 ㎡	10 体

第 3 | 節 廃棄物の処理計画

市は、大量の災害廃棄物の発生に備え、広域処理体制の確立に努めるものとする。また、十分な大きさの仮置場・最終処分場の確保に努めるとともに、平時の処理能力について計画的に一定程度の余裕を持たせながら処理施設の能力を維持し、災害時における廃棄物処理機能の多重性や代替性の確保を図るものとする。

第 1 項 役割

市（環境対策部）

1 市

- (1) 収集運搬機材、廃棄物処理施設の被災状況を把握し、破損箇所等について適切な措置を行う。
- (2) 処理施設の被害状況、災害廃棄物の発生量見込み等を県に報告する。
- (3) あらかじめ定めた災害廃棄物処理計画に基づき災害廃棄物処理実行計画を立て、収集運搬及び処分を行う。
- (4) 災害廃棄物の処理の進捗に応じて、災害廃棄物処理実行計画に必要な見直しを行う。
- (5) 必要に応じ、近隣市町、関係者、県への支援を要請する。
- (6) 必要に応じ、仮設トイレを設置する。

2 住民、事業者

- (1) 災害廃棄物を適正に分別し、排出する。
- (2) 不必要に廃棄物を排出しない。

3 清掃計画

災害時における被災地のごみ処理に関すること及び清掃車の運用に関することは次によるものとする。

(1) 実施責任者

被災地の清掃は市長が行うものとする。

(2) 清掃班の編成

地区	担当職員数	車両
本 庁	105	パッカー車23台、 ダンプ5台(10tほか)、 軽トラック11台

川 副	3	パッカー車3台
-----	---	---------

※ 職員、車両、及び処理施設については、被災状況により柔軟に振り分ける。

※ 担当職員数は、再任用職員を含む。

※ 川副地区には、佐賀市清掃工場南部中継所の職員を含む。

第2項 一般廃棄物（し尿）の処理

クリーンセンター天山、三神地区汚泥再生処理センター、市（環境対策部）

1 仮設トイレの調達、設置、撤去

市は、被災地の衛生環境を確保するため必要と認める場合は、次により、仮設トイレを調達し、避難所、避難場所や被災地域内に設置するとともに簡易トイレ、トイレカー、トイレトレーラー等のより快適なトイレの設置に配慮するよう努めるものとする。この際、「快適トイレ」認定を受けた洋式トイレを設置するなど、高齢者や障がい者に配慮する。

また、水道や下水道等の復旧に伴い、水洗トイレが使用可能になった場合、速やかに仮設トイレの撤去を行い、避難所等の衛生向上を図る。

《仮設トイレの調達》

市は、あらかじめ避難所等への配布個数、備蓄している数、供給可能な業者及び個数を考慮して調達計画を策定するとともに、その管理に必要な消毒剤、脱臭剤の備蓄に努める。

この調達計画に基づき、仮設トイレを調達するものとするが、必要量が確保できない場合、県に対し、支援を要請する。

2 処理の方法

(1) 市

ア 処理施設被害状況、災害廃棄物の発生量見込み等を把握する。

イ あらかじめ定めた災害廃棄物処理計画に基づき、災害廃棄物の発生見込み量、避難所、仮設トイレの状況により災害廃棄物処理実行計画を立て、収集運搬及び処分する。

ウ 水害等により冠水した地区については、便槽が満水している恐れがあるので、優先的に汲み取りを行う。

エ 収集運搬車及び人員の確保と適正な配置により、処理班を編成する。

オ 必要な場合、近隣市町、関係業者に応援を要請し、対応できない場合には県へ支援要請する。

カ 必要に応じ、地域内に臨時貯留槽を設置する。

し尿処理施設の状況

地 区	名 称	所 在 地	処理能力
本 諸 庁 富	佐賀市衛生センター	佐賀市巨勢町大字牛島 528 番地	72 K L

富川東	士副賀			
大久保	和田	クリーンセンター天山	小城市牛津町大字勝 861番地	180KL
三	瀬	三神地区汚泥再生処理センター	神崎市千代田町大字柳島 1290番地	139KL

第3項 一般廃棄物（ごみ）の処理

市（建設・都市戦略対策部、環境対策部）

1 市

市は、発生した災害廃棄物の種類、性状（土砂、ヘドロ、汚染物等）を勘案し、その発生量を推計してあらかじめ策定した風水害時の災害廃棄物処理計画等に基づき、仮置場や処理施設を確保する。

ボランティア、NPO等の支援を得て災害廃棄物等の処理を進める場合には、社会福祉協議会、NPO等と連携し、作業実施地区や作業内容を調整、分担するなどして、効率的に災害廃棄物等の搬出を行うものとする。

また、損壊家屋の解体を実施する場合には、解体業者、廃棄物処理業者、建設業者等と連携した解体体制を整備するとともに、必要に応じて速やかに他の地方公共団体への協力要請を行うものとする。

- (1) 処理施設被害状況、災害廃棄物の発生量見込み等を把握する。
- (2) 市は、事前に策定した風水害時の災害廃棄物処理計画に基づき、災害廃棄物の発生量、避難所からの廃棄物等を勘案し、災害廃棄物処理実施方針を立てる。
- (3) 道路交通状況に応じ、収集運搬車及び人員の確保と適正な配置により、処理班を編成する。
- (4) 廃棄物の処理には、各種リサイクル法（家電リサイクル法、パソコンリサイクル法、自動車リサイクル法、容器包装リサイクル法、建設リサイクル法等）に配慮し方針を立てる。
- (5) 仮置場を確保し、ごみの分別方法、排出方法などを住民及び関係機関に周知する。
- (6) 建築物の倒壊、解体（被害を受け、建替えが必要な建築物の取壊しのことをいう。）等により生じた災害廃棄物については、解体現場で分別し、計画的に収集運搬及び処分を行う。
- (7) 災害廃棄物については、木材やコンクリート等のリサイクルを進めるとともに、アスベスト等の有害廃棄物については、廃棄物の処理及び清掃に関する法律（昭和45年法律第137号）等の規定に従い、適正な処理を図る。
- (8) アスベスト等の有害廃棄物による環境汚染、健康被害を防止するため建築物の解体、運搬に従事する作業員や住民へ適切に指導をする。また、仮置場での環境汚染を防止する措置をとる。
- (9) 必要に応じ、近隣市町、関係業者に対し応援を要請し、収集運搬処分を委託する。

(10)必要に応じ、仮設処理施設の設置を検討する。

(11)最終処分までの処理行程が確保できない場合には、速やかに県へ支援要請を行う。

ごみ処理施設の状況

施設名（所在地）	処理能力	処理方法	備考
佐賀市清掃工場 （佐賀市高木瀬町大字長瀬 2369 番地）	300t/日(24h)	焼却	

廃棄物最終処分場の状況

施設名（所在地）	埋立容量	処理方式	備考
佐賀市廃棄物最終処分場 （佐賀市嘉瀬町大字十五新地籠内）	450,900 m ³	セル工法	

2 県

- (1) 必要に応じ、災害廃棄物に関する各協定に基づき関係機関に要請を行うなど、県内市町や関係団体に対して広域的な応援要請を行うとともに、応援活動の全体調整を行う。
- (2) 被災市町や県内市町で災害廃棄物の処理を行うことが困難であると認められる場合には、広域的な処理体制を確保するため、必要に応じ近隣他県や国へ支援要請を行う。
- (3) 建築物等の解体等工事にあたってアスベストが飛散するおそれがある場合は、大気汚染防止法（昭和43年法律第97号）の規定に基づき、建築物等の所有者や建築物等の解体等工事の受注業者等に対して指導等を行う。

第32節 防疫計画

市（環境対策部、保健福祉対策部）

風水害時に、生活環境の悪化、被災者の病原体に対する抵抗力の低下などにより感染症の発生が予想される場合は、感染症の予防及び感染症の患者に対する医療に関する法律（平成10年法律第114号、以下「感染症法」という。）に基づき、県及び市は、相互に連携し、迅速に防疫活動を行う。

また、必要に応じ、他機関へ支援を要請する。

1 防疫活動

市は、次の防疫活動を行う。

(1) 防疫組織の設置

市は、防疫対策の推進を図るため、風水害の規模に応じ、防疫班など防疫組織を設ける。

	班	対応可能人員
本 庁	1班	8名
	2班	8名
	3班	7名
諸 富 支 所	1班	4名
大 和 支 所	1班	4名
富 士 支 所	1班	3名
三 瀬 支 所	1班	2名
川 副 支 所	1班	5名
東 与 賀 支 所	1班	3名
久 保 田 支 所	1班	3名

(2) 疫学調査への協力

市は、地区衛生組織、地区医師会等関係機関の協力を得て県が実施する、疫学調査に協力する。

(3) 清潔の保持

市は、感染症の発生予防のため必要があると認められるときは、当該土地又は建物の占有者（占有者がいない場合は管理者）に対し、清潔を保つよう指導する。

また、市は自ら管理する道路・溝渠・公園等の場所の清潔を保持する。

(4) 消毒

市は、県の指示に従い、感染症の発生を予防し、又はそのまん延を防止するため必要があると認められるときは、感染症法第27条の規定により、感染症の病原体に汚染された

場所の消毒を実施する。

(5) ねずみ族、昆虫等の駆除

市は、県の指示に従い、ねずみ族、昆虫等の駆除を実施する。

(6) 避難所における防疫指導

市は、県の指導のもとに、衛生薬業センター等において飲料水等の水質検査を実施するとともに、消毒した水を使用するよう指導する。

(7) 臨時予防接種

市は、県の指示に従い、感染症の発生予防上必要があると認めるときは、対象者及びその期日を指定し、予防接種法第6条の規定による臨時予防接種を実施する。

(8) 生活用水の供給等

県が、感染症の発生を予防し、又はそのまん延を防止するため必要があると認めるときは、感染症法第31条第1項の規定により、汚染された（又は汚染された疑いがある）生活用水管理者に対し、期間を定めてその使用又は給水を制限、又は禁止すべきことを命じた場合、市は、感染症法第31条第2項の規定により、県の指示に従い生活用水を供給する。

供給量は1人1日当たり約20リットルを標準とする。ただし、大規模な風水害等のため、標準量の供給が困難な場合は、3～5リットル程度とする。

2 情報の収集、報告及び広報

市は、感染症の発生状況や防疫活動の状況等に関する情報を収集し、県に対し、報告する。また、市は、各種感染症に関する情報を収集し、住民に対し、広報する。

3 防疫用薬剤の確保

市は、医薬品等卸売業者に対し、防疫用薬剤の供給の要請を行う。

4 感染症指定医療機関（感染症2類の場合）

地方独立行政法人佐賀県医療センター好生館

協力病院：国立大学法人佐賀大学医学部付属病院

（佐賀市以外では、独立行政法人国立病院機構東佐賀病院、唐津赤十字病院、伊万里有田共立病院、独立行政法人国立病院機構嬉野医療センター）

参考）感染症の分類（厚生労働省ホームページより抜粋）

類型	疾病名
1	省略
2	急性灰白髄炎、結核、ジフテリア、重症急性呼吸器症候群（病原体がコロナウイルス属 SARS コロナウイルスであるものに限る。）、中東呼吸器症候群（病原体がベータコロナウイルス属 MERS コロナウイルスであるものに限る。）、鳥インフルエンザ（H5N1）、鳥インフルエンザ（H7N9）
3～5	省略

第33節 保健衛生計画

風水害時において、市は、指定避難所等で生活する被災者の健康状態の把握や生活環境の悪化による食中毒及び感染症の未然防止等を図るため、必要な行動を行うとともに、地域の衛生状態にも十分配慮する。

第1項 被災者等の健康管理

市（保健福祉対策部・こども未来対策部）

県及び市は、被災地域、特に指定避難所においては、生活環境の激変に伴い被災者が心身双方の健康に不調を来す可能性が高いため、常に良好な衛生状態を保つよう努めるとともに、被災者の健康状態を十分に把握し、必要に応じ救護所等の設置や心のケアを含めた対策を行う。

特に、要配慮者の心身双方の健康状態には特段の配慮を行い、必要に応じ福祉施設等への受入れ、介護職員等の派遣、車椅子等の手配等を、医療・福祉関係団体やボランティア等の協力を得つつ、計画的に実施する。

また、被災者等の健康管理（保健指導、栄養指導等）を行うため、佐賀県栄養士会や市歯科衛生士会等の協力を得て保健師、栄養士等による巡回健康相談等を実施する。

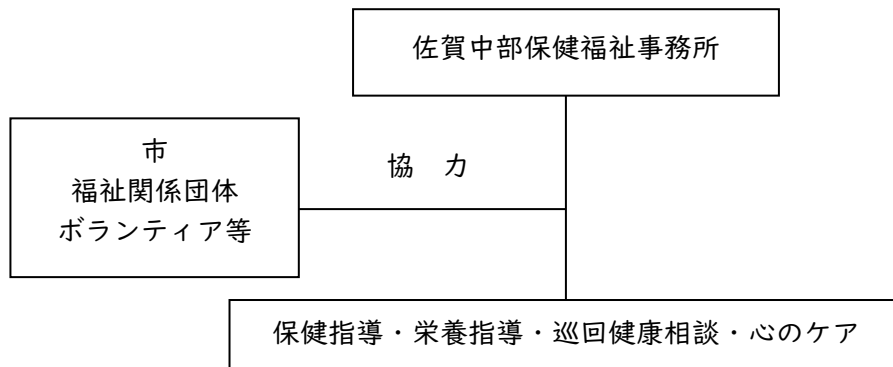

1 被災後の精神症状

この計画では、災害に伴いさまざまな精神症状に陥ることがある罹災者が、精神的に癒され、生きる目的を見つけ、生活再建の意識をはっきりと持つことができるよう、県や各関係機関との協力の上、速やかに的確な対策を講じることについて定める。

被災にともなう精神症状としては、次のことが考えられる。

- 呆然自失、無感情、無表情な状態反応
- 耐えがたい災害体験の不安による睡眠障害、驚愕反応
- 現実否認による精神麻痺状態
- 家族等を失ったための、ショック、否認、怒り、抑うつなどの急性悲哀状態
- 被災後、しばらくしても不安、抑うつ、無関心、不眠の状態が続く心的外傷後ストレス症候群
- 心的外傷後ストレス症候群の中でも、自分が生き残った罪積感により生じる、生き残り症候群や急性悲哀状態が持続した死別症候群

2 メンタルヘルスケア

人は災害によって、「家」、「地域社会」、「家族」を失う危険性がある。このどれかを失った罹災者にどのような援助ができるか、メンタルヘルスケアができるかを考える必要がある。

市は、県や各関係機関の協力を得て、次のような対策をできる限り、早い時期に講じる。

- 救護所内に精神科医師、保健師等の派遣及び巡回相談
 - 関係機関等による精神保健相談
 - 各種情報を提供するための、避難所等における罹災者むけの講演会の実施
 - 専門施設での相談電話の開設
 - 広報案内及び情報広報誌等による、罹災者への情報提供
 - 小・中学校での児童・生徒への精神的カウンセリング
- また、罹災者に対し、次のことについて配慮すること。
- 罹災者が、現状認識にいたる時期までに、物心両面でのあらゆる人間的配慮を差し伸べる。
 - 大規模な災害のあと当然生じる諸反応や立ち直りの問題について、罹災者に対する支援を促進する。
 - 被災後の適応が危ぶまれ、障害が生じるような罹災者に対して、個別的な手当てを確保する。
 - 社会精神医学面での手当てと、その他の救援措置と組み合わせて提供すること。
 - 罹災者の多様性を認識して、それに応じた措置を講じること。
 - 地域社会の救援担当者は、災害後の期間を通じて、罹災者が精神面において円滑かつ段階的に回復するよう適切に配慮する。

なお、上記の事項は災害対策要員である市及び防災関係機関の職員においても同様に考慮する必要があるため、市においては災害時の職員の健康管理やメンタルヘルスケアも含めて実施する。

3 心的外傷後ストレス症候群（PTSD）の症状

上記の症状の中で、罹災者が生きる目的を見つけ、生活再建の意識をはっきりと持つことができるよう、心的外傷後ストレス症候群については、よりの確な対応をとる。

具体的には、次のような症状が、長期間続く。

- 災害のイメージ、思考、知覚を伴う、苦痛に満ちた回想、夢、幻覚が持続的に再体験される。
- 外傷に関連する刺激を回避しようとし、一般的な反応性（思考、活動、興味、人生の展望等）が鈍くなる。
- 覚醒の亢進を表す持続的な症状（不眠、怒り、集中困難、警戒心、驚愕反応）がある。

第34節 病虫害防除、動物の管理等計画

第1項 病虫害防除

農業協同組合、市（農林水産対策部、各支所対策部）

県及び市は、風水害時における病虫害のまん延を防止するため、農業協同組合等の協力を得て、被災農家に対し、必要な防除対策を講じるよう指導する。

1 既設防除器具の活用

2 集団防除の実施

広範囲にわたり、かつ突発的に発生する病虫害については、集団等による防除を指導し、防除の徹底を図る。

3 防除薬剤の確保

防除薬剤は、農業協同組合等が農薬卸売業者から調達を図るものとするが、不足する場合には、市は、農業協同組合等関係機関と連携の上、その調達のあっせんに努める。

第2項 家畜の避難対策及び飼料の確保

県、市（農林水産対策部、各支所対策部）

1 避難対策

市は、風水害が発生し、畜舎の倒壊、水害などの発生のおそれがあると認める場合は、家畜の管理者に対し、安全な場所に家畜を避難させるよう指導する。

市は、家畜数を勘案し、安全と認められる場所に必要な面積を確保し、応急仮設畜舎、繋留所、救護所、給水場等の家畜の避難施設を設置する。

2 飼料の確保

市は、風水害により飼料の確保が困難となり、市民から要請があった場合は、県、国に対し、国保有の飼料用穀類の放出を要請するほか、関係農業団体又は飼料製造販売業者等に対し、必要数量の確保及び供給の要請を行う。

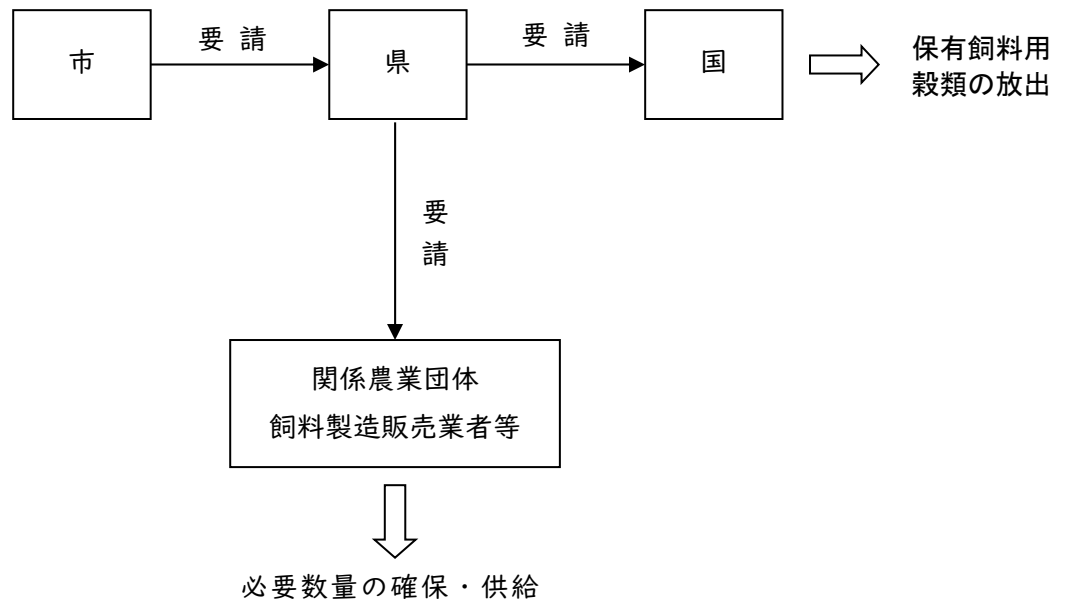

第3項 家庭動物等の保護・危険動物の逸走対策等

市（環境対策部）

市は、風水害による被災のためやむなく放置された犬、猫などの家庭動物等について、佐賀中部保健福祉事務所との連携を密にし、一時的な保護や新たな飼い主への譲渡等の措置を講じる。また、危険動物の逸走対策について、必要な措置を講じる。

第35節 危険物等の保安計画

第1項 火薬等

九州産業保安監督部、県、県警察、海上保安部、消防機関、県火薬類の製造業者、販売業者及び消費者（以下「火薬類事業者」という。）

市（総務対策部）

1 被害状況の把握、連絡

火薬類事業者は、風水害により施設等（製造所、火薬庫、火薬類取扱所、火工所及び庫外貯蔵所）に被害が発生した時に、災害の発生の防止のためあらかじめ定められた連絡体制により、被害状況の収集に努める。

風水害による被害の規模に応じ、市、九州産業保安監督部、消防機関、県警察、海上保安部、県等各防災関係機関に対し、情報の連絡を行う。

2 施設の応急措置

火薬類事業者は、風水害により施設等に被害が発生した時には、速やかに点検を実施し、異常が認められた場合は、法令（火薬類取締法等）に従い、災害の発生の防止のための応急措置を行う。

3 その他の応急措置

県警察及び海上保安部は、市から要求があったとき、又は必要と認めたときは、警戒区域の設定及び付近住民の避難措置等により、被害の拡大防止に努める。実施した場合は、その旨を市に通知する。

市は、県警察及び海上保安部と連絡をとり、必要と認めたときは、火薬類事業者に対する保安措置の指導、取締りを行うとともに、必要な限度において、災害を拡大させると認められる施設又は物件の除去、保安その他必要な措置をとることを指示する。

4 応援要請

火薬類事業者は、風水害による被害の規模に応じ、被害の拡大防止のため、応援事業所等に対し、協力を求める。

第2項 高圧ガス

九州産業保安監督部、海上保安部、県、県警察、消防機関、高圧ガスを製造する者、販売する者、消費する者、高圧ガスの貯蔵又は充てん容器の所有者若しくは占有者（以下「高圧ガス事業者」という。）
市（総務対策部）

1 被害状況の把握、連絡

高圧ガス事業者は、風水害により施設等に被害が発生した時は、災害の発生の防止のためあらかじめ定められた連絡体制により、被害状況の収集に努める。

風水害による被害の規模に応じ、市、九州産業保安監督部、消防機関、県警察、海上保安部、県等各防災関係機関に対し、情報の連絡を行う。

2 施設の応急措置

高圧ガス事業者は、風水害により施設等に被害が発生した時には、速やかに点検を実施し、異常が認められた場合は、法令（高圧ガス保安法等）に従い、災害の発生の防止のための応急措置を行う。

3 その他の応急措置

市から要求があったときは、県警察、海上保安部は、必要に応じ、火薬類に対する応急措置に準じた措置を講じる。

4 応援要請

高圧ガス事業者は、風水害による被害の規模に応じ、被害の拡大防止のため、応援事業所等に対し、協力を求める。

第3項 石油類及び化学製品類

海上保安部、県警察、石油類及び化学製品類の関係事業所の管理者、危険物保安監督者及び危険物取扱者等（以下「危険物施設の管理者等」という。）、佐賀広域消防局
市（総務対策部）

1 被害状況の把握、連絡

危険物施設の管理者等は、風水害により施設等に被害が発生した時は、災害の発生の防止のため、あらかじめ定められた連絡体制により、被害状況の把握に努める。

風水害による被害の規模に応じ、市、消防機関、県警察、海上保安部、県等各防災関係機関に対し、情報の連絡を行う。

2 応急措置

危険物施設の管理者等は、状況に応じて、必要な次に掲げる措置を講じる。

- (1) 危険物流出あるいは爆発等のおそれのある作業及び移送の停止措置
- (2) 危険物の流出、出火、爆発等の防止措置
- (3) 危険物の流出、火災等が発生した場合、自衛消防組織等による初期消火、延焼防止活動、オイルフェンス等による流出防止措置
- (4) 異常が認められた施設の応急措置

3 その他の応急措置

市又は消防機関は、必要に応じ、危険物施設の管理者等に対し、適切な指導を行うとともに、災害の拡大を防止するための消防活動、負傷者等の救助、警戒区域の設定、広報活動及び避難の指示等必要な応急対策を実施する。

4 応援要請

危険物施設の管理者等は、風水害による被害の規模に応じ、被害の拡大防止のため、あらかじめ締結されている相互応援協定に基づき、近隣の危険物取り扱い事業所等に対し、協力を求める。

第4項 放射性物質

放射性同位元素等の使用者、販売業者、廃棄業者及びこれらの者から運搬を委託された者
--

放射線同位元素等の使用者等は、風水害により放射線障害が発生するおそれがある場合又は発生した場合には、法令（放射性同位元素等による放射線障害の防止に関する法律等）に基づき必要に応じ、次の措置を講じる。

- 1 発見した場合は、直ちに、その旨を警察官又は海上保安官に通報する。
- 2 施設の内部にいる者等に対し、避難するよう警告する。
- 3 汚染が生じた場合、その拡大防止及び除去を行う。
- 4 放射線障害を受けた者等に対し、救出、避難等の緊急措置を講じる。
- 5 放射性物質を安全な場所に移す余裕がある場合には、移動させる。
- 6 その他必要な防止措置を講じる。

第5項 毒物・劇物

毒物劇物業者、特定毒物研究者及び業務上取扱者（以下「毒物・劇物取扱者等」という。）
佐賀広域消防局、県警察、県、市（富士大和温泉病院対策部）

毒物・劇物施設が風水害により被災し、毒物・劇物が飛散漏洩又は地下に浸透し、保健衛生上危害が発生し、又は発生するおそれがある場合は、毒物及び劇物取締法に基づき、次の措置を講じる。

- 1 毒物・劇物取扱者等は、回収その他の保健衛生上の危害防止に必要な措置を講じるとともに、県、市、県警察、消防機関に対し、この旨届け出る。
- 2 県、市、県警察、消防機関は、相互に連携し、毒物・劇物取扱者等と密接な連絡をとり災害の発生及び拡大等を防止するため、次の応急措置を講じる。
 - (1) 情報収集、被害区域の拡大防止措置
 - (2) 警戒区域の設定
 - (3) 市民に対する広報
 - (4) 被災者の避難誘導、救出・救護
 - (5) 原因の特定・原因者に対する指導

第36節 石油等の大量流出の防除対策計画

海上保安部、港湾・漁港管理者、河川管理者、海岸管理者、県、県警察、石油等が流出した石油等の取扱事業所、佐賀広域消防局
市（総務対策部、農林水産対策部、建設・都市戦略対策部、環境対策部）

風水害により石油等の取扱事業所に被害が発生し、河川、海域等に大量の石油等が流出した場合は、石油等の取扱事業所及び関係する防災関係機関は、被害の拡大を防止するため、相互に連携し、迅速な応急対策を講じる。

1 通報連絡

市に対する石油等の大量流出が発生した場合の連絡は、その発生及び災害の状況について、次により行われる。

(1) 通報連絡の系統

ア 内水面への流出の場合

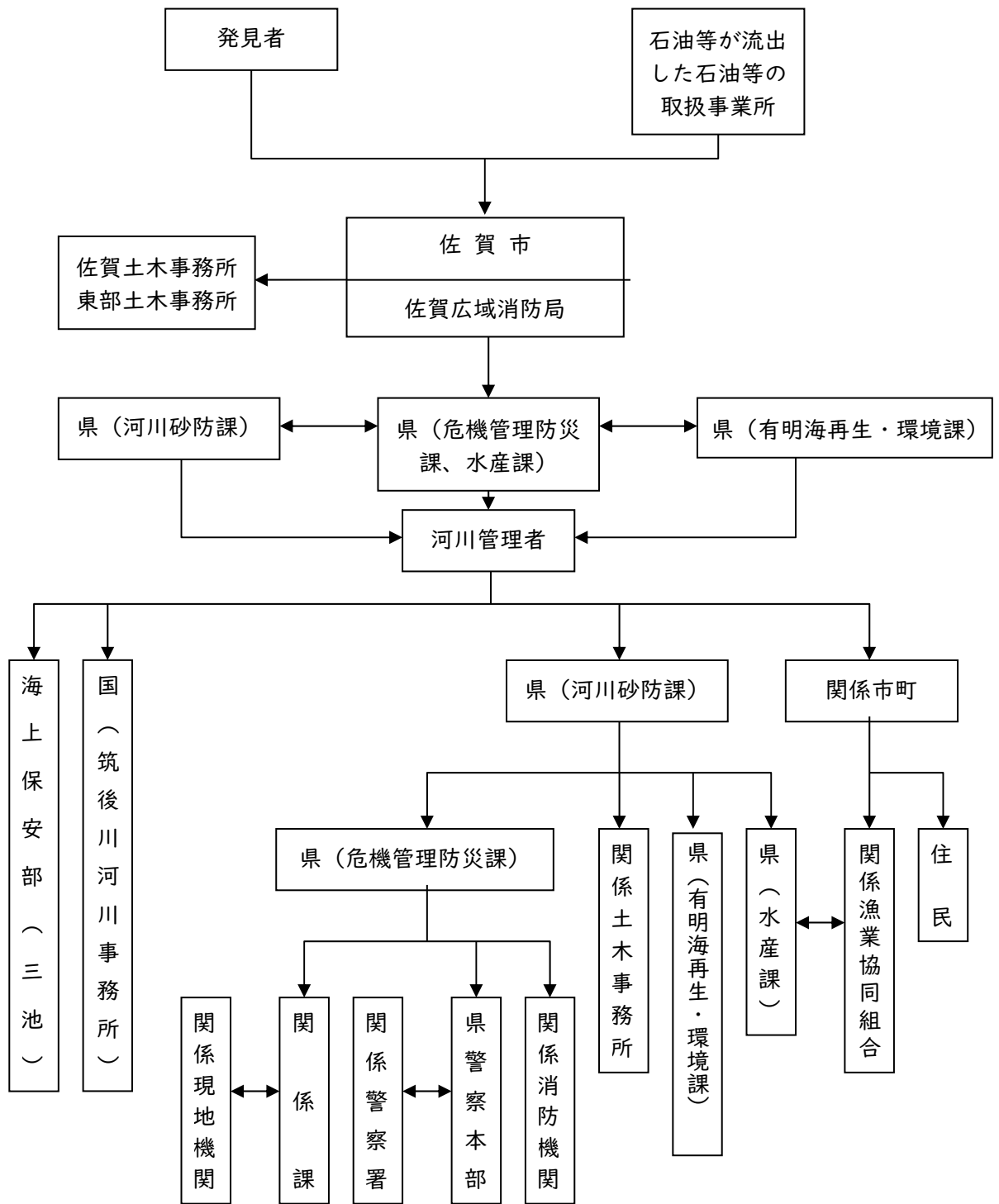

イ 海域への流出の場合

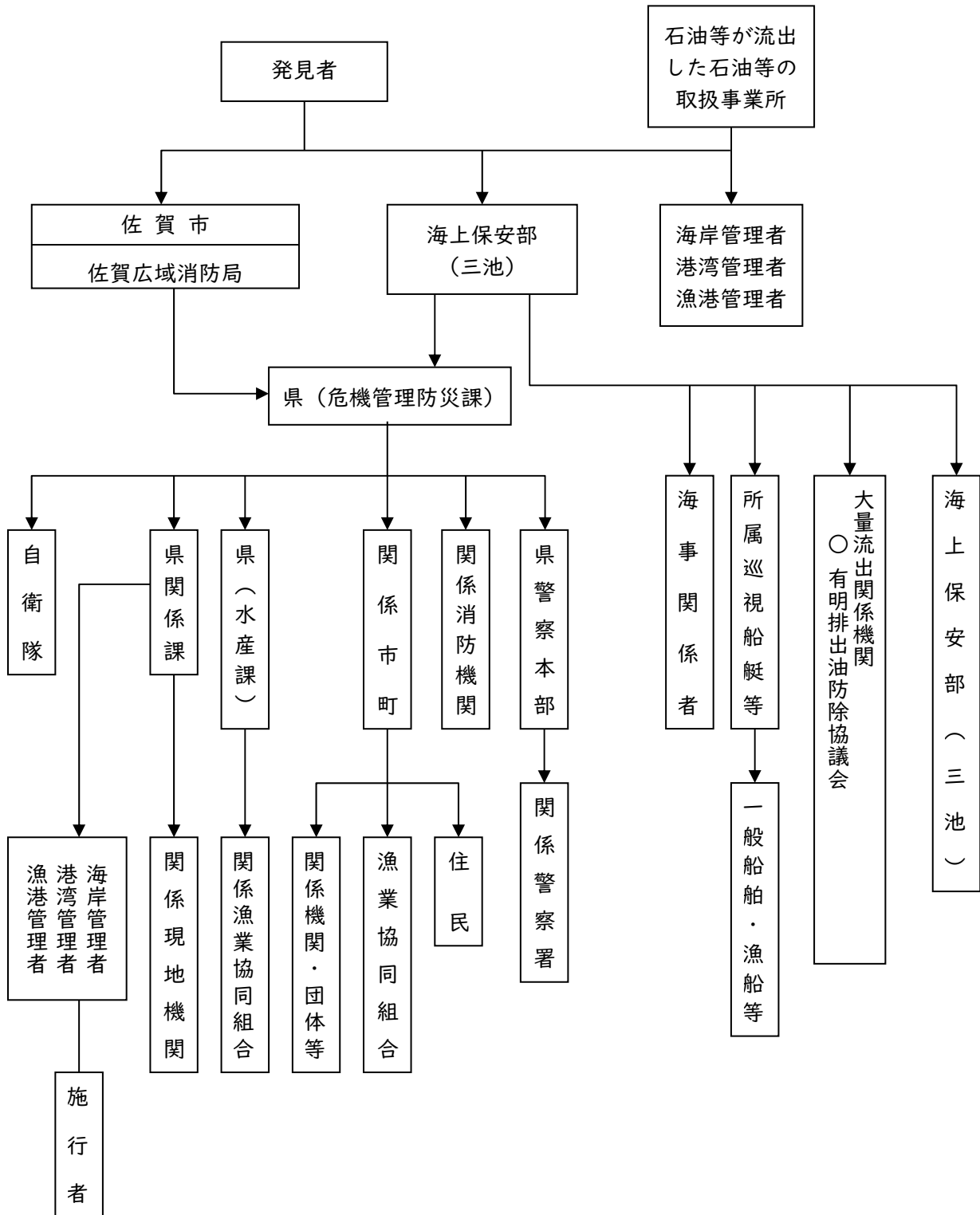

(2) 通報連絡の内容

- ア 石油等が流出した石油等の取扱事業所の名、流出石油等の種類及び量
- イ 発生日時及び場所
- ウ 石油等の流出の概要
- エ 気象、海象の状況
- オ 流出石油等の状況
- カ 今後予想される災害
- キ その他必要な事項

(3) 住民等への周知

石油等の取扱事業所は、石油等が流出し、周辺住民、船舶・漁船等に危険が及ぶおそれがあると認める場合は、迅速かつ的確に、周辺住民、船舶・漁船等に対し、災害の状況及びその他必要な事項について、周知する。

この際、市、海上保安部等関係する防災関係機関に対し、協力を要請するものとし、要請を受けた防災関係機関は、適切な方法により周知を図る。

2 応急対策

石油等が大量に流出した場合、その石油等の取扱事業所は、直ちに、拡散防止、被害の軽減を図るための応急対策を講じるものとするが、自ら行う対策のみでは不十分と認める場合は、河川管理者、海上保安部及び関係する防災関係機関に対し、協力を要請する。

河川管理者、海上保安部及び関係する防災関係機関は、石油等の取扱事業所から要請があった場合又は自ら必要と認めた場合は、相互に連携し、応急対策を講じる。

(1) 石油等の取扱事業所の応急対策

- ア 河川管理者又は海上保安部に対し、石油等の流出発生を通報連絡
- イ オイルフェンスの展張、油吸着材等による流出石油等の拡散防止
- ウ 石油等の取扱事業所の施設等の損傷箇所の応急処理並びに石油等の移し替え
- エ 事業所の従業員等の救助
- オ 火災等二次災害発生の防止

(2) 防災関係機関の応急対策

ア 災害対策連絡調整本部等の設置

(ア) 海上保安部は、石油等が海域に大量流出し、関係する防災関係機関相互間の連絡を緊密にし、各機関が行う応急対策活動を迅速かつ円滑に推進するため、必要と認める場合は、「災害対策連絡調整本部」を設置する。

《構成》

市、海上保安部、県、県警察、沿岸消防機関、自衛隊、港湾・漁港管理者、石油等が流出した石油等の取扱事業所、関係団体等で構成し、これら機関の職員は、設置期間中常駐する。

《設置場所》

海上保安部庁舎又は海上災害現場に近い適当な場所

《役割》

- (a) 災害情報の交換、収集及び解析
- (b) 総合的な応急対策の策定及び調整
- (c) 関係機関等に対する協力要請
- (1) 河川管理者は、石油等が内水面に大量流出した場合、次の水質に関する協議会において定められている要領等により、関係する防災関係機関相互間の連絡を緊密にし、各機関が行う応急対策活動を迅速かつ円滑に推進するよう努める。
 - (a) 筑後川・矢部川水質汚濁対策連絡協議会
 - (b) 嘉瀬川・六角川・松浦川水系水質保全対策協議会
 - (c) 唐津・東松浦地区等環境保全対策協議会
 - (d) 伊万里・有田地区環境整備保全対策協議会
 - (e) 鹿島・藤津地区水質保全対策協議会

イ 主な応急対策

- (ア) 石油等の取扱事業所の従業員等の救助
- (イ) 流出石油等の拡散防止
- (ウ) 消火対策等
- (エ) 漂着石油等の処理
- (オ) 流出石油等の防除資機材の調達

第37節 応急金融対策

佐賀財務事務所、日本銀行福岡支店（日本銀行佐賀事務所）

風水害発生時において、金融秩序を維持し、通貨の円滑な供給を確保するため、関係する防災関係機関は、万全の措置を講じる。

1 通貨供給の確保

佐賀財務事務所、日本銀行福岡支店及び同行佐賀事務所は、相互に連携し、必要に応じ関係行政機関等と協議のうえ、次の措置を講じる。

(1) 通貨の確保

被災地における金融機関の現金保有状況の把握に努め、必要に応じ、被災地所在の金融機関に臨時に銀行券を寄託し、あるいは既存の寄託銀行券の活用を図るほか、金融機関の所要現金の確保について必要な措置を講じること等により、通貨の円滑な供給の確保に万全の措置を講じる。

なお、被災地における損傷日本銀行券及び損傷貨幣の引換えについては、状況に応じ、日本銀行職員を現地に派遣する等必要な措置を講じる。

(2) 輸送、通信手段の確保

被災地における現金供給のため、緊急に現金を輸送し、又は通信を行う必要があるときは、関係行政機関等と密接に連絡のうえ、各種輸送、通信手段の活用を図る。

(3) 金融機関の業務運営の確保

被災金融機関が早急に営業を開始できるよう必要な措置を講じるほか、必要に応じ、金融機関に対し、営業時間の延長又は休日臨時営業の実施に配慮するよう要請する。

2 非常金融措置

佐賀財務事務所及び日本銀行福岡支店は、必要に応じ、金融機関に対し、次の措置を適切に講じるよう要請する。ただし、緊急を要する事態で日本銀行福岡支店との連絡手段の途絶等による場合は、日本銀行佐賀事務所が日本銀行福岡支店に代わり、金融上の措置を講じる。

(1) 非常金融措置の実施に係る要請

被災者の便宜を図るため、必要に応じ金融機関相互間の申合せ等により、次のような非常措置を適切に講じるよう要請する。

ア 預金通帳等を紛失した預貯金者に対し、預貯金の便宜払戻しの取扱いを行うこと。

イ 被災者に対して、定期預金、定期積金等の期限前払戻し又は預貯金を担保とする貸出等の特別取扱いを行うこと。

ウ 被災地の手形交換所において、被災関係手形につき、呈示期間経過後の交換持出を認めるほか、不渡処分の猶予等の特別措置をとること。

エ 損傷日本銀行券及び損傷貨幣の引換えについて、実情に応じ、必要な措置をとること。

オ 必要と認められる災害復旧資金の融通について、迅速かつ適切な措置をとること。

カ 証券、保険会社においても、銀行等の対応と同様に非常金融措置を適切に講じること。

(2) 各種金融措置等に関する広報

上記1(3)及び2(1)に定める要請や措置を講じたときは、金融機関及び放送事業者等と協力して、速やかにその周知徹底を図り、人心の安定及び災害の復旧に資する。

第38節 孤立地域対策活動

県、各防災関係機関、市（総務対策部、政策推進対策部、建設・都市戦略対策部、各支所対策部）

風水害時において孤立地域が発生した場合、人命救助活動、救援活動及び孤立地域住民の生活に大きな支障が生じることから、県及び市は、孤立地域に対して、次に掲げる事項について応急対策を講じるものとする。

1 被害実態の早期確認及び救急救助活動の迅速実施

市及び各防災関係機関は、通信の途絶地域に対しては、携帯電話や県が整備した可搬型衛星無線等の通信機器を活用するほか、被災地の消防団員等から被害情報を収集するか、職員や消防団等を派遣する等、あらゆる通信連絡手段の確保に努める。

また、孤立地域に対して、NTT回線及び防災行政無線等を活用し、被災地の状況を把握するとともに、その状況を確認するほか、被害状況の把握に努める。

交通の断絶地域に対しては、各種ヘリコプターを活用し、迅速な救急救助活動を実施するとともに、観光客等一時滞在者の救出等にも配慮する。

2 緊急物資等の輸送

市は、ヘリコプターによる輸送を含めたあらゆる手段による輸送について、防災関係機関や自衛隊へ協力要請する。

3 道路の応急復旧による生活の確保

市は、迂回路の確保を含め、応急復旧工事を迅速に実施し、生活必需物資輸送のための最低限の交通を早期に確保する。

第39節 生活再建計画

県、市（保健福祉対策部）

県は、被災者生活再建支援法（平成10年法律第66号）に基づき、被災者の生活再建が速やかに行われるよう国及び市町等と良好な連絡体制を維持し、その円滑かつ的確な実施を図る。

市は、被災者生活再建支援金の支給に係る被災者からの申請を迅速かつ的確に処理するため、体制の整備等を図ることとする。また、被害規模が小さいため同法に基づく支援が受けられない被災者についても、県独自制度による支援等について紹介する。

また、県は、発災後速やかに住家被害の調査や罹災証明の交付に係る事務の市町向け説明会を実施するとともに、その実施に当たっては、Web会議システムを活用し、各市町に映像配信を行うなど、より多くの市町担当者の参加が可能となるような工夫をするよう努めるものとする。

県及び市は、被災者が自らに適した支援制度を活用して生活再建に取り組むことができるよう、災害ケースマネジメントの実施等により、見守り・相談の機会や被災者台帳等を活用したきめ細やかな支援を行うとともに、被災者が容易に支援制度を知ることができる環境の整備に努めるものとする。

第40節 災害応急対策の実施に係るタイムスケジュール

県、各防災関係機関、市（各対策部）

被災地の時間・空間は有限の資源であるため、風水害発生時・発生後の各段階に応じた前節までにおける災害応急対策作業の優先順位を理解し、行動しなければならない。

特に、発災当初の72時間は、救命・救助活動において極めて重要な時間帯であることを踏まえ、人命救助及びこのために必要な活動に人的・物的資源を優先的に配分する必要がある。

風水害発生前から発生時、発生後の各段階において着手すべき市災害対策本部における業務を時系列的に示すと次のとおりである。但し、その災害の進展状況等により、柔軟に対応を変える必要があることにも留意が必要である。

〔風水害対策に係る市災害対策本部における災害応急対策の着手時期〕

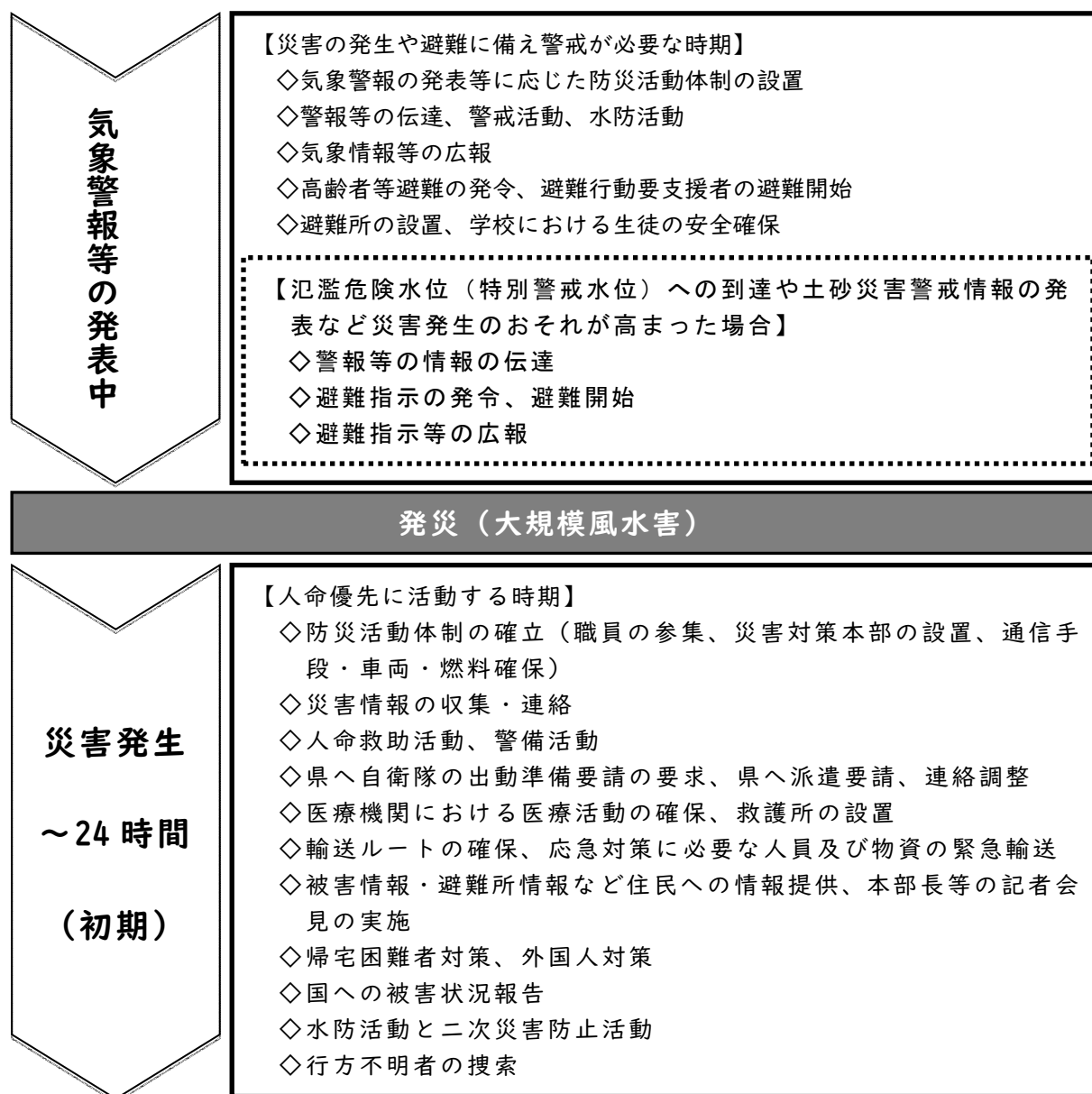

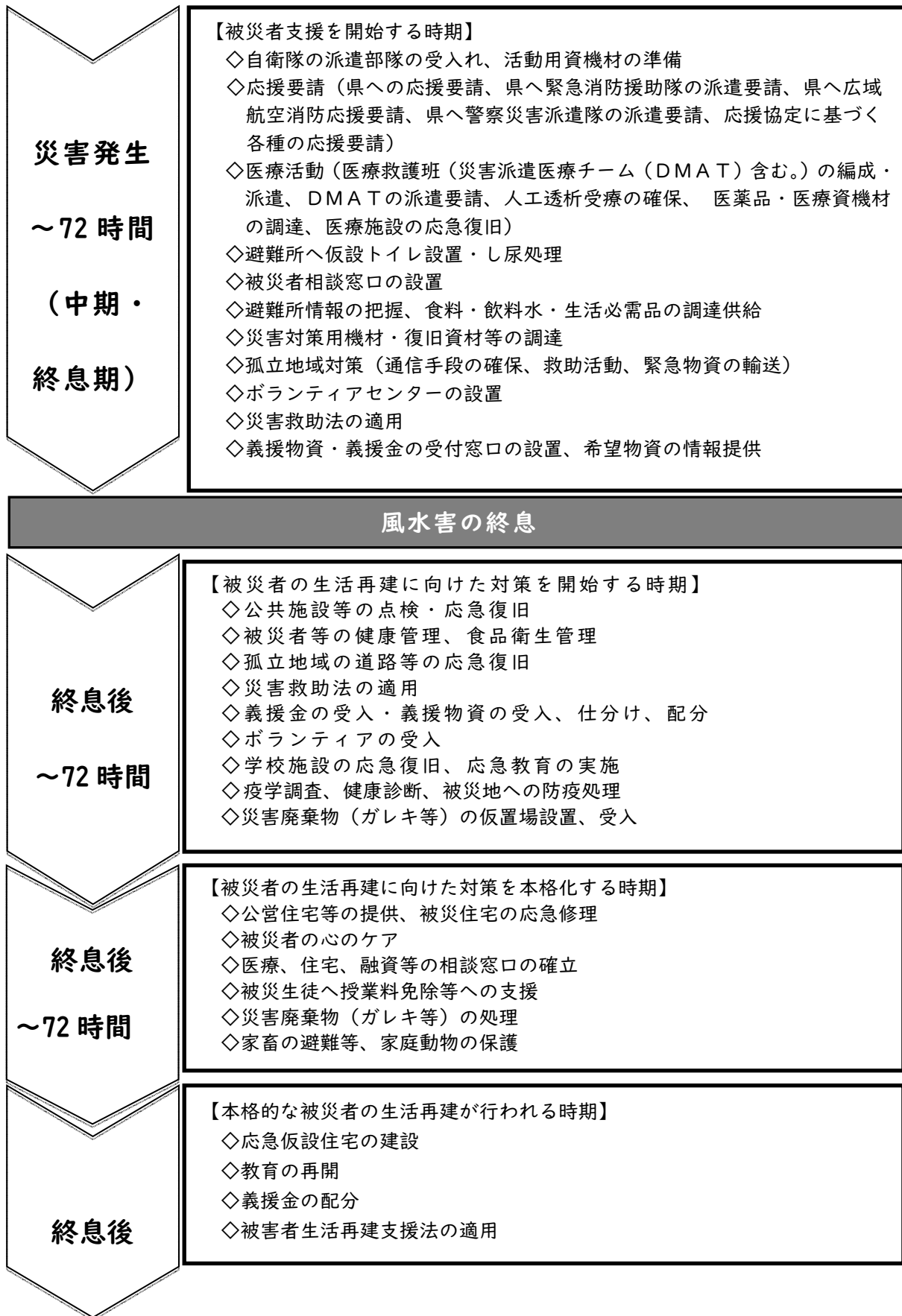

※ 災害の進展状況に応じ柔軟に対応を変える必要があることに留意が必要。

第4章 災害復旧・復興対策計画

被災地の復旧・復興に関しては、住民の意向を尊重し、市が主体的に取り組むとともに、被災者の生活の再建及び経済の復興、再度災害の防止に配慮した施設の復旧等を図り、より安全性に配慮した地域づくりを目指すこと。また、社会経済活動が低下する状況に鑑み、可能な限り円滑な復旧・復興を図るものとする。

第1節 災害復旧・復興の基本方向の決定と事業の計画的推進

第1項 復旧・復興に係る基本方向の決定

市（総務対策部、政策推進対策部、経済対策部、建設・都市戦略対策部）

市は、被災の状況、地域の特性、公共施設の管理者等の意向等を勘案し、「迅速な原状復旧」を目指すのか、又は更に災害に強いまちづくり等の中長期的課題の解決をも図る「計画的復興」を目指すのかについて早急に検討し、復旧・復興に係る基本方向を決定する。必要な場合は、復興対策計画を作成する。

復旧・復興に当たっては、男女共同参画の観点から、復旧・復興のあらゆる場・組織に女性の参画を促進するものとする。併せて、障がい者、高齢者等の要配慮者の参画を促進するものとする。

県は、市からの相談に応じるとともに、広域的な観点から、必要な助言、指導を行う。

第2項 迅速な現状復旧

県、県警察、関係施設の管理者

市（総務対策部、経済対策部、農林水産対策部、建設・都市戦略対策部、保健福祉対策部、教育対策部、上下水道事業対策部、富士大和温泉病院対策部 ほか）

県及び市が迅速な原状復旧を目指す場合は、県、市及び関係施設の管理者等は、災害応急対策を講じた後、速やかに、公共施設等の復旧事業を行うことになるが、この際は、原状復旧を基本としつつも、再度災害防止等の観点から、可能な限り改良復旧を行うものとする。

道路管理者及び上下水道、電力、通信等のインフラ事業者は、道路と生活インフラの連携した復旧が行えるよう、関係機関との連携体制の整備・強化を図るものとする。

復旧に当たり、ライフライン及び交通輸送等の関係機関は、可能な限り地区別の復旧予定時期を明示するものとする。

県は、特定大規模災害等を受けた市町から要請があり、かつ当該市町の工事の実施体制等の地域の実情を勘案して円滑かつ迅速な復興のため必要があると認めるときは、その事務の遂行に支障のない範囲で、当該市町に代わって工事を行うものとする。

県は、市が管理する指定区間外の国道、県道又は自らが管理する道路と交通上密接である市道について、市が要請し、かつ市の工事の実施体制等の地域の実情を勘案して、市に代わって自ら

が災害復旧等に関する工事を行うことが適当であると認められるときは、その事務の遂行に支障のない範囲内で、当該工事を行うことができる権限代行制度により、支援を行う。

1 復旧事業の対象施設

(1) 公共土木施設

(河川、海岸、砂防設備、林地荒廃防止施設、地すべり防止施設、急傾斜地崩壊防止施設、道路、港湾、漁港、水道、下水道、公園)

(2) 空港施設

(3) 農林水産施設

(4) 都市施設

(5) 上水道、工業用水道

(6) 社会福祉施設

(7) 公立学校

(8) 社会教育施設

(9) 公営住宅

(10) 公立医療施設

(11) ライフライン施設

(12) 交通輸送施設

(13) その他の施設

2 資金の確保

市及び関係施設の管理者等は、復旧事業の早期実施が図られるよう、必要な資金需要額を把握し、次のことを考慮して、その財源の確保に努める。

(1) 国庫負担又は補助を規定している主なもの

ア 公共土木施設災害復旧事業費国庫負担法（昭和 26 年法律第 97 号）

イ 農林水産業施設災害復旧事業費国庫補助の暫定措置に関する法律（昭和 25 年法律第 169 号）

ウ 都市災害復旧事業国庫補助に関する基本方針及び都市災害復旧事業事務取扱方針について（昭和 39 年 8 月 14 日建設省都市局長通達）

エ 上水道施設災害復旧費及び簡易水道施設災害復旧の国庫補助について（平成 2 年 3 月 31 日厚生省事務次官通知）

オ 社会福祉施設災害復旧費国庫負担（補助）の協議について（平成 7 年 3 月 30 日厚生省社会援護局長・老人保健福祉局長・児童家庭局長通知）

カ 公立学校施設災害復旧費国庫負担法（昭和 28 年法律第 247 号）

キ 公営住宅法（昭和 26 年法律第 193 号）

(2) 地方債の発行が許可される主なもの

ア 補助災害復旧事業

イ 直轄災害復旧事業

ウ 単独災害復旧事業

エ 公営企業災害復旧事業

オ 歳入欠かん

3 激甚災害の指定

発生した風水害が、激甚災害に対処するための特別の財政援助等に関する法律（昭和 37 年法律第 150 号）に規定された激甚災害の指定を受ける必要があると認められる場合には、復旧事業を実施するに当たって国の特別援助を受けるため、県及び市は、相互に協力し、激甚災害の指定を受けるための措置をとる。

4 復旧・復興事業からの暴力団の排除

県警察は、暴力団等の動向把握を徹底し、復旧・復興事業への参入・介入の実態把握に努めるとともに、関係行政機関や業界団体等と連携及び協力のもと、復旧・復興事業からの暴力団排除活動の徹底に努めるものとする。

5 災害廃棄物の処理

市は、事前に策定した災害廃棄物処理計画に基づき、必要に応じて、災害廃棄物の処理方法を確立するとともに、仮置場、処理施設を確保し、計画的な収集、運搬及び処分を図ることにより、災害廃棄物の迅速かつ適正な処理を行うものとする。災害廃棄物処理にあたっては、適切な分別の実施により可能な限り再生利用と減量化を図るとともに、復旧・復興計画を考慮に入れつつ計画的に行うものとする。また、環境汚染の未然防止及び住民、作業者の健康管理のため、適切な措置を講ずるものとする。

第 3 項 計画的復興

市（総務対策部、政策推進対策部、経済対策部、建設・都市戦略対策部、地域振興対策部）

1 防災まちづくり

市は、次のような再度災害防止と、より快適な都市環境を目指した防災まちづくりの実施など将来を見据えた復興を行う場合は、関係機関との調整を図り、障がい者、高齢者、女性等の意見が反映されるような環境整備に努めつつ、住民の理解を求めながら、復興計画を作成し、計画的に復興を進める。

復興計画の作成にあたっては、地域のコミュニティが被災者の心の健康の維持を含め、被災地の物心両面にわたる復興に大きな役割を果たすことにかんがみ、その維持・回復や再構築に十分に配慮するものとする。

また、市は、必要に応じて、大規模災害からの復興に関する法律を活用し、国の復興基本方針等に即して復興計画を作成し、同計画に基づき市街地開発事業、土地改良事業等を実施することにより、特定大規模災害により、土地利用の状況が相当程度変化した地域等における円滑かつ迅速な復興を図るものとする。

県は、特定大規模災害からの復興のために必要な場合、関係行政機関又は関係地方行政機関に対し、職員の派遣を要請するものとする。同様に、市は、必要な場合、関係地方行政機関に対し、職員の派遣を要請するものとする。県は、必要に応じて、職員の派遣に係るあつ

せんに努めるものとする。

- (1) 被災市街地復興特別措置法等の活用や、土地区画整理事業、市街地再開発事業等の実施による合理的かつ健全な市街地の形成と都市機能の更新
- (2) 河川等の治水安全度の向上
- (3) 土砂災害に対する安全性の確保、豪雨に対する安全性の確保 等
復興を進めるに当たっては、住民に対し、新たなまちづくりの展望、手続き、スケジュール、各種施策の内容及びこの選択等について、情報の提供を行うものとする。

2 文化財対策

(1) 指定文化財等の復旧

市は、風水害発生後、早急に指定文化財等の被災状況の調査を実施し、国等の技術的指導や財政的支援を受けて、被災指定文化財等の計画的な復旧を行う。

(2) 埋蔵文化財の保護

市は、復旧・復興を進めるに当たっては、調査を実施するなど地下に埋蔵された文化財の保護に配慮して行う。

復旧・復興区域が大規模であり、その必要があると認める場合は、国や他県・市町村に対し、人的・財政的支援を求める。

第2節 被災者の生活再建等への支援

県及び市は、被災者等の生活再建に向けて、住まいの確保、生活資金等の支給やその迅速な処理のための仕組みの構築に加え、生業や就労の回復による生活資金の継続的確保、コミュニティの維持回復、心身のケア等生活全般にわたってきめ細かな支援を行う。

県及び市は、被災者が自らに適した支援制度を活用して生活再建に取り組むことができるよう、見守り・相談の機会や被災者台帳等を活用したきめ細やかな支援を行うとともに、被災者が容易に支援制度を知ることができる環境の整備に努めるものとする。

第1項 被災者相談

国、県、各防災関係機関、市（各対策部）

県、市及び防災関係機関は、必要に応じて、住民等に生活再建のための情報を提供し、問い合わせや要望、相談等に対応するための相談窓口を設置する。

なお、居住地以外の市町村に避難した被災者に対しても、従前の居住地に係る地方公共団体及び避難先の地方公共団体が協力することにより、必要な情報や支援・サービスを提供できるよう、被災者の所在地等の情報を関係市町が共有する仕組みの円滑な運用・強化を図るものとする。

第2項 罹災証明書の交付、被災者台帳の作成等

市（総務対策部、建設・都市戦略対策部、市民生活対策部、保健福祉対策部、協力部）

1 罹災証明書の交付

市は、災害の状況を迅速かつ的確に把握するとともに、各種の支援措置を早期に実施するため、災害による住家等の被害の調査や罹災証明書の交付の体制を確立し、遅滞なく、住家等の被害の程度を調査し、被災者に罹災証明書を交付する。

なお、市は、住家等の被害について調査する際、必要に応じて、航空写真、被災者が撮影した住家の写真の判定結果等を活用するなど、適切な手法により実施するものとする。

2 被災者台帳の作成等

(1) 市は、必要に応じて、個々の被災者の被害の状況や各種の支援措置の実施状況、配慮を要する事項等を一元的に集約した被災者台帳を作成し、被災者の援護の総合的かつ効率的な実施に努めるものとする。また、被災者支援業務の迅速化・効率化のため、被災者台帳の作成にデジタル技術を活用するよう積極的に検討するものとする。

(2) 県は、災害救助法に基づき被災者の救助を行ったときは、被災者台帳を作成する市からの要請に応じて、被災者に関する情報を提供するものとする。

第3項 災害弔慰金、見舞金等

国、県、日本赤十字社佐賀県支部、市社会福祉協議会、市（保健福祉対策部）

1 災害弔慰金の支給

市は、災害弔慰金の支給等に関する法律（昭和48年法律第82号）及び条例の定めるところにより、風水害により死亡した住民の遺族に対し、災害弔慰金を支給する。

2 災害障害見舞金の支給

市は、災害弔慰金の支給等に関する法律（昭和48年法律第82号）及び条例の定めるところにより、風水害により障がい者となった住民に対し、災害障害見舞金を支給する。

3 日本赤十字社による災害見舞品等

日本赤十字社佐賀県支部は、あらかじめ定めた基準に基づき、被災者に対して、災害見舞品等を贈呈する。

4 被災者生活再建支援金の支給

市は、被災者生活再建支援法（平成10年法律第66号）に基づき、被災者の生活再建が速やかに行われるよう国及び県等と良好な連絡体制を維持し、その円滑かつ的確な実施を図る。また、被災者生活再建支援金の支給に係る被災者からの申請を迅速かつ的確に処理するため、申請書等の確認及び県への送付に関する業務の実施体制の整備等を図ることとする。

さらに、居住する自治体の被害規模が小さいため同法に基づく支援が受けられない被災者についても、県独自制度で支援する。

5 小災害見舞金の支給

県は、佐賀県災害見舞金等交付要領に基づき、被災者に対して、災害見舞金等を支給する。

市は、小災害罹災者に対する見舞金措置規則及び小災害罹災者に対する見舞金品支給要綱に基づき、被災者に対して、災害見舞金等を支給する。

市社会福祉協議会は、あらかじめ定めた基準に基づき、被災者に対して、災害見舞金を支給する。

第4項 就労支援

国（佐賀労働局（各公共職業安定所））、県、市（各対策部）

県は、佐賀労働局（各公共職業安定所）に対し、被災離職者の早期再就職を図るため、緊急職業相談窓口の設置や求人開拓の実施等を要請する。

市は、被災者の働く場の確保のため、即効性のある臨時的な雇用創出策と、被災地の特性を踏まえた産業振興の方向性に沿った職業訓練を通じた労働者の技能向上等による中長期の安定的

な雇用創出策を組み合わせるものとする。併せて、自営業、農林水産業、中小企業等に対する経営の維持・再生、起業等への支援策の充実も図るものとする。

第5項 租税の徴収猶予、減免

市（市民生活対策部）

- 1 市税の期限の延長（地方税法第20条の5の2、市税条例第7条）
申告、申請、納付、納入等の期限を延長する。
- 2 市税及び国民健康保険税の徴収猶予（地方税法第15条）
災害を受け、市税及び国民健康保険税を一時に納付することができない場合に、申請により市税及び国民健康保険税の徴収を猶予する。
- 3 市税の減免
 - (1) 市民税（地方税法第323条、市税条例第47条）
災害により受けた損害の金額が住宅や家財の被災前の価格の3割以上の場合、納期未到来分の市・県民税額を減免する。
 - (2) 固定資産税（地方税法第367条、市税条例第79条）
災害又は天候不順により、固定資産（土地・家屋・償却資産）の価格等の2割以上の価値を減じた場合、納期未到来分の固定資産税を減免する。
 - (3) 特別土地保有税（地方税法第605条の2、市税条例第131条）
市の全部又は一部にわたる災害により、著しく価値を減じた土地について減免する。
※特別土地保有税とは、土地の有効利用の促進や投機的取引の抑制を図るために設けられたもので、一定規模以上の土地を取得した方や保有する方にかかる税金。平成15年度以降、特別土地保有税の課税を停止し、新たな課税は実施していない。
 - (4) 都市計画税（地方税法第702条の8、市税条例第79条）
当該固定資産税に対する減免額の割合と同じ割合によって減免されたものとする。

第6項 国民健康保険制度等における医療費負担、保険税の減免

市（保健福祉対策部）

- 1 一部負担金の減免等（国民健康保険法第44条）
「災害」など特別の理由により、一部負担金を支払うことが困難であると認められる被保険者に対し、次の措置をとる。
 - (1) 一部負担金の減額又は支払いを免除すること。
 - (2) 保険医療機関等に対する支払いに代えて、一部負担金を直接に徴収することとし、その徴収を猶予すること。

2 保険税の減免（地方税法第 717 条 市国民健康保険税条例第 25 条）

災害により所有する住宅又は家財に一定の損害を受け、保険税の納付が困難と認められる場合に減免を行う。

第 7 項 郵政事業の災害特別事務取扱等

日本郵便株式会社

1 郵便業務関係

- (1) 被災者に対する郵便はがき等の無償交付
- (2) 被災者が差し出す郵便物の料金免除
- (3) 被災地（市、日本赤十字社、共同募金会又は共同募金会連合会）あて救助用郵便物の料金免除

2 為替貯金業務関係

- (1) 郵便貯金、郵便為替、郵便振替及び年金恩給の非常払渡し
- (2) 郵便貯金の非常貸付け
- (3) 被災者の救援を目的とする寄附金の送金のための郵便振替の料金免除

3 簡易保険関係

- (1) 保険料払込猶予期間の延伸
- (2) 保険料前納払込みの取消による保険還付金の即時払
- (3) 保険金、倍額保険金及び未経過保険料の非常即時払
- (4) 解約還付金の非常即時払
- (5) 保険貸付金の非常即時払

第 8 項 生活資金の確保

市社会福祉協議会、市（保健福祉対策部、こども未来対策部）

1 災害援護資金

市は、災害弔慰金の支給等に関する法律（昭和 48 年法律第 82 号）に基づき、世帯主が負傷又は相当程度の住家家財の損害を受けた世帯の世帯主に対し、災害援護資金を貸し付けることができる。

2 生活福祉資金

市社会福祉協議会は、生活福祉資金貸付制度に基づき、被災者に対し、生業費、住宅資金、災害援護資金等の資金を貸し付けることができる。

3 母子父子寡婦福祉資金貸付金

市は、20歳未満の児童を扶養している母子家庭の母若しくは父子家庭の父、寡婦又は40歳以上の配偶者のない女子で児童を扶養していない者に対し、県の母子父子寡婦福祉資金貸付制度に関する問合せや相談に対応する。

第9項 住宅の供給、資金の貸付け等

市（建設・都市戦略対策部、保健福祉対策部）

1 公共住宅の供給

市は、被災市街地復興特別措置法第21条の適用を受ける被災者については、公営住宅への受入れを行う。

2 資金の貸付制度

市は、火災、地震、暴風雨等の大災害によって住宅に被害を受けた者に対し、県等関係機関と協力して、住宅金融支援機構の融資を行う。また、融資制度をあっせんし、早急に被災者の住宅確保が図られるよう努める。

第10項 生活必需物資供給の調整、災害復旧用資機材の確保

県

1 生活必需物資供給の調整

県は、被災による混乱に加えて、需要、供給の不均衡により生活必需品等の物価が高騰しないよう、また、買い占め・売り惜しみが生じないように監視するとともに、状況に応じた必要な指導を行う。

2 復旧用資機材の確保

県は、被災地の需要を満たし、物価、民生の安定を図るため、関係機関と協力して復旧用資機材の確保に努める。

第11項 児童福祉施設入所者に対する徴収金の減免及び延納

市（こども未来対策部）

1 徴収金（保育料等）の免除及び延納

市は、児童福祉施設入所者費用徴収規則に基づき児童福祉施設入所者に対する徴収金の免除及び延納を行う。

第3節 地域の経済復興の推進

第1項 中小企業者等に対する復旧・復興資金の確保

市（経済対策部）

市は、災害により被害を受けた中小企業者等の事業の復旧を促進し、被災地域の復興に資するため、中小企業者等の被害状況、激甚災害法の適用、再建のための資金需要等について、速やかに把握し、中小企業者等に対する復興資金の融資が迅速かつ円滑に行われるよう努める。

- 1 被災中小企業者等に対し、関係団体及び金融機関と協調して、各種金融制度の周知を図る。
- 2 佐賀県中小企業特別対策資金（災害復旧資金）の貸付を行うとともに、政府系金融機関（商工組合中央金庫、日本政策金融公庫）、一般金融機関に対し、協力融資の要請を行う。
- 3 信用力、担保力が不足した中小企業者等の融資の円滑化を図るため、佐賀県信用保証協会に対し、債務保証の促進を要請する。
- 4 被害の状況に応じて、金融機関に対し、貸付手続きの簡便迅速化、貸出条件の緩和等について、特別の取扱いが図られるよう要請する。

第2項 農林水産業に対する復旧・復興金融等の確保

市（農林水産対策部）

市は、風水害により被害を受けた農林水産業者又は農林水産業者の組織する団体に対し、復旧・復興に必要な資金の融資計画を促進し、経営の安定を図る。

また、被災者に対する共済（保険）金の早期支払いに向けた関係団体の活動を促進し、被災施設の早期復旧あるいは農林水産業者の経営の安定を図る。

- (1) 天災資金（天災による被害農林漁業者等に対する資金の融通に関する暫定措置法）
- (2) 日本政策金融公庫資金（株式会社日本政策金融公庫法）