市報さが SAGA

No.189
平成25年 8|1 AUGUST 2013

第42回 佐賀城下 栄の国まつり

2013 8/3(土)▶4(日)

15:00~22:00　12:30~21:30

会場 佐賀市シンボルロード周辺
【唐人町通り~中央大通り】

問い合わせ
佐賀城下栄の国まつり振興会
☎29-9000

今月の主な内容

家庭系ごみ減量チャレンジ20 2
佐賀市の財政を公表します 6
平成24年度チカラット支援金の交付結果を報告します 22
８月は同和問題啓発強調月間です 24
子どもへのまなざし運動特集 26
写真で見る地域情報 28
おしらせ 30
こどものページ 36
イベント案内 40
８月の相談コーナー 42
佐賀市の花火大会情報 44

みんなで取り組もう！『家庭系ごみ減量チャレンジ20』

～1人1日20グラムのごみ減量をお願いします～

これまでのごみ減量目標

昨年度までは、「平成24年度までに平成20年度比で燃えるごみ量10％削減」を目標に掲げ、市民、事業者、行政が一体となってごみ減量に取り組みました。しかし、結果としては速報値で4・7％の削減にとどまりました。

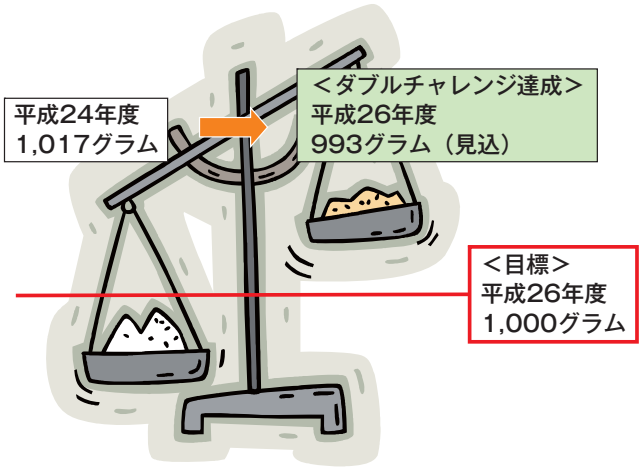

1人1日当たりのごみ排出量
目標のイメージ図

これからのごみ減量目標
～ごみ減量ダブルチャレンジ～

佐賀市の豊かな自然環境を未来の子どもたちに引き継いでいくためにも、引き続きごみ減量の取り組みは必要です。

佐賀市では、第一次佐賀市総合計画で「1人1日当たりのごみ排出量1000グラム」を平成26年度までの目標としています。

この目標を達成するため、家庭のごみと事業者のごみ減量の各行動目標を定めました。

●家庭のごみ減量　行動目標
家庭系ごみ減量チャレンジ20
～平成24年度比で平成26年度までに
1人1日20グラムのごみ減量～

●事業者のごみ減量　行動目標
事業系燃えるごみ減量チャレンジ10
～平成20年度比で平成26年度までに
燃えるごみ量10％削減～

この2つを合わせて
「ごみ減量ダブルチャレンジ」
と呼びます。

ダブルチャレンジ達成で、平成26年度の1人1日当たりのごみ排出量は、993グラムとなる見込みです。

事業者のかたへ

「佐賀市3R推進パートナー」募集！

～ごみ減量に積極的に取り組む事業者を市で登録・支援します～

■**制度概要**　ごみ減量に取り組む事業者に、取組内容を宣言してもらいます。市では「佐賀市3R推進パートナー」として登録し、事業者名と取組内容を広報します。

■**登録対象・条件**
・佐賀市内に住所を有する事業所、店舗等（建物ごとに登録します）
・事業所から排出されるごみを、許可業者への委託、または市のごみ処理施設への直接搬入などにより適正処理していること　ほか

■**登録のメリット**
環境に配慮した事業者として、PRできます。
・市ホームページ等で、事業者名や取組内容を広報します。
・他事業者の取り組みなど、年に数回メルマガ等で情報提供します。
・取り組みが顕著な事業者は、「佐賀市3R推進リーダー」として認定（表彰）します。
・物品の効率的な調達・管理や廃棄物の減量により、経費削減につながります。

■**その他**
詳細は市ホームページをご覧ください。

20グラムごみ減量のために
～「リデュース」と「リユース」～

「リデュース」とは、物を大切に使い、ごみを減らすこと、「リユース」とは、使える物を繰り返し使うことです。これに、ごみを資源として再び利用する「リサイクル」を加えて、「3R」といいます。

ごみを減らすためには、「リデュース」と「リユース」に優先的に取組むことが重要になります。どうしてもごみになったら、分別して「リサイクル」しましょう。

20グラムの目安

・レジ袋…2枚　・白色トレイ…4枚　・ミニトマト…2個
・割り箸…3～4膳　・空のペットボトル…1本

ごみ減量を意識したライフスタイル

買い物をするとき

環境負荷ができるだけ小さいものを購入すると、結果として多くのごみが減量できます。

□必要なものを必要なだけ買い、無駄なものは買わない
例えば、食材などを買う場合は、事前に家庭の在庫を調べて必要な分だけ買いましょう。

□レジ袋を断り、買物袋（マイバッグ）を持参する
便利なレジ袋ですが、もらいすぎるとごみになります。マイバッグを持参し、不用なレジ袋は断りましょう。

□買い物に行くとき、資源物の店頭回収を利用する
食品の白色トレイやペットボトル、お酒のビンなどは、店頭で回収されているものがあります。最寄りのお店が何を回収しているか調べてみましょう。

□詰め替え商品を選ぶ
詰め替え商品を利用すると、比較的重い容器ごみを減らすことができます。

たとえばシャンプー（550ml）の場合

空ボトルを2本では
空ボトル（1本80g）×2本＝160g

160－100＝60グラム減量！

空ボトル1本と
詰替え用パックの空袋では
空ボトル（80g）＋空袋（20g）＝100g

食事のとき

毎日の食事で継続的に取り組むことが大きなごみ減量につながります。

□料理は食べ切れる分だけ作り、残したら冷凍保存する
食べ残しや期限切れなど手つかずで捨てられる食品（食品ロス）は、1人1年あたり15キログラムになるといわれています。食品ロスをなくすと、1人1日あたり41グラムもごみ減量できます。

□外で食事する際は、マイ箸、マイボトルを持参する
弁当を買うときは割り箸を断り、マイ箸を使用しましょう。
飲み物もペットボトルを買うのではなく、水筒を持参しましょう。

□生ごみは捨てる前に十分に水切りする
生ごみの大半は水分です。捨てる前に十分に水切りすると、生ごみを減量できるとともに気になる臭いも抑えることができます。

ペットボトルを利用すると、
手を汚さずに水切りできます

問い合わせ　循環型社会推進課　3R推進係（佐賀市清掃工場内）　☎30・2430　FAX30・2494

兵庫地区の一部の町名が9月1日から変わります

■平成25年9月1日から新しい町名に変わります

現在の兵庫町大字藤木、大字渕、大字西渕の一部が「兵庫北一丁目～七丁目」、「兵庫南一丁目」に変わります。

これは住居表示に関する法律（昭和37年5月10日法律第119号）に基づき実施する「住居表示整備事業」を行うことにより変更するものです。

今回の町名変更は、地図の太枠で囲まれた地域のみで実施します。その他の地区は現在の町名のままです。

■住居表示整備事業とは

従来の地番で住所を表す方法では、地番が順序良く並んでいない、同一地番に複数の家屋が密集しているなど、地域の住所が分かりにくく、日常生活に不便をきたす場合があります。

このような不便を解消するため、建物に規則的に住居の番号をつけ、まちを分かりやすくするものです。

事業を実施することにより、消防車や救急車といった緊急車両がより早く目的地に到着できることや各種郵便物の誤配・遅配が減少することなどが期待されます。

【住居表示実施区域内の皆さんへ】

新しい住居番号のお知らせや住居表示実施後に必要な手続きをお知らせしたパンフレットなどを8月上旬頃から個別に配布する予定です。配布にあたり、身分証明書を携帯した調査員が、関係する各世帯を訪問・配布します。

なお、何度訪問しても留守の場合は、郵便受けに投函する場合があります。

現在の表記例	これからの表記例
○兵庫町大字藤木 ○○番地	○兵庫北○丁目 △番□号
○兵庫町大字渕 △△番地	○兵庫南一丁目 ☆番×号
○兵庫町大字西渕 □□番地	

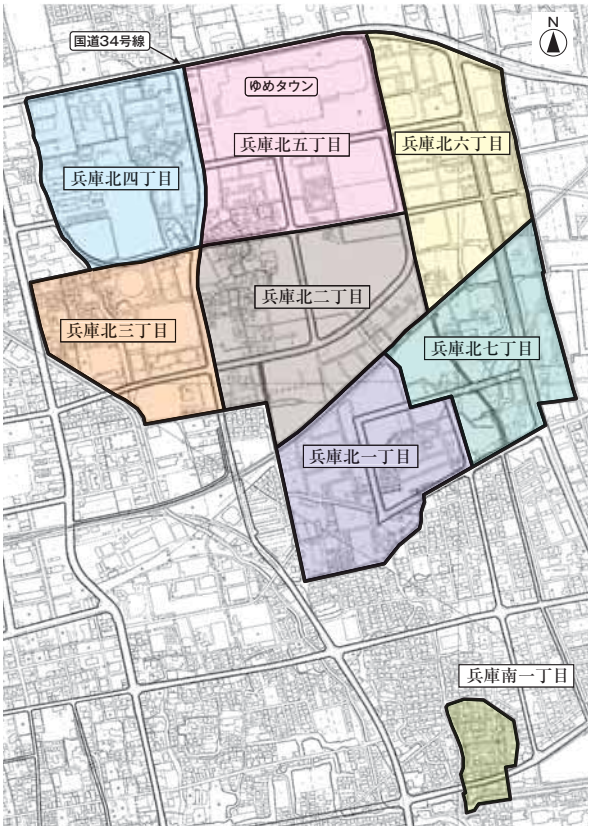

問い合わせ
本庁　総務法制課　総務係
☎40・7010　FAX29・2095

佐賀駅バスセンターを利用される皆さんへ

●乗り場での実証実験の実施

現在佐賀駅バスセンターでは、各乗り場にセンサー付きスピーカーの設置およびその周囲に点字表示による乗り場案内の実証実験を行っています。

これは、視覚にハンデを持つ人などにスピーカーから流れる音や点字を使って乗り場をお知らせするものです。皆さんのご理解をよろしくお願いします。

問い合わせ
本庁　障がい福祉課　生活支援係
☎40・7255　FAX25・5440

●案内所の開設時間

佐賀駅バスセンター内の案内所の開設時間は、次のとおりです。なお、（　）内の時間は、右側窓口のみ開設しています。

平　　日：8時～18時（17時～18時）
土日祝日：8時30分～17時（12時～14時）

問い合わせ
佐賀駅バスセンター　☎29・8137

「遠隔相談支援システム」の運用開始

窓口での利便性の向上のため、支所の窓口と本庁との間で、映像および音声で通話できる仕組み（遠隔相談支援システム）の運用を開始しました。

直接市民の皆さんが使用するものではありませんが、支所と本庁の窓口で、申請書などの確認や問い合わせがスムーズに行え、市民サービスのさらなる向上を図ることができます。

■場所　各支所市民サービス課・保健福祉課窓口および本庁窓口など

問い合わせ
本庁　行政管理課　IT推進係
☎40・7055　FAX29・2095

佐賀市立図書館で「マルチメディアデイジー図書」の貸し出しを始めました

マルチメディアデイジー図書とは、音声に合わせて、文字と画像を同時に見ることのできるデジタル図書です。

マルチメディアデイジー図書を再生するには、パソコンと専用ソフトが必要ですが、ソフトは無料でインストールができます。

なお、貸し出しの際は、利用カードが必要です。詳しくは問い合わせください。

■設置場所
佐賀市立図書館1階
ハンディキャップサービスコーナー内

■利用対象　印刷された文字を読むことが困難な障がいのある人

問い合わせ
佐賀市立図書館
☎40・0001　FAX40・0111

ラジオFM89.6MHz AM1458kHzで佐賀市の観光情報を発信しています！

おでかけ佐賀市

■放送局　えびすFM（89.6MHz）
■時　間　毎週月～金曜『ちょっといい朝』内　7時55分頃　2分間
毎週土曜　『えびす街角ラジオ』内　9時45分頃　4分間

Let's GO！さが！

■放送局
NBCラジオ佐賀（1458kHz）
■時　間　毎週金曜　10時10分～　10分間

問い合わせ
本庁　観光振興課
☎40・7110　FAX26・6244

佐賀市の財政を公表します

佐賀市では、皆さんが納めた税金が、何に使われているのか、市の財政がどのような状況にあるのかを知っていただくために、年2回財政状況をお知らせしています。

今回は、

- **平成25年度の予算（6月補正後）**
- **平成25年度の主な事業**
- **平成24年度の決算（見込み）**
- **市税の納付状況**
- **そのほか、市の財産等**

についてお知らせします。

予算の使い道を市民一人あたりに置きかえてみると…

市民の皆さんからいただく平成25年度の市税収入は、一人あたり12万1千円（見込み）ですが、これに地方交付税などの収入を加えて、**市民一人あたり約36万3千円**の支出を予定しています。

平成25年度予算（６月補正後）　市民一人あたりの支出の内訳

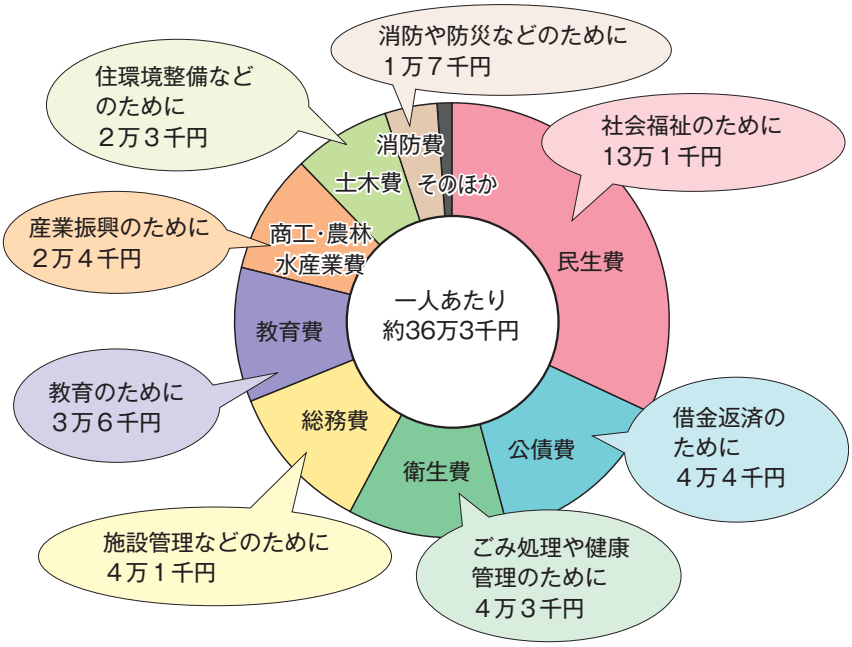

※平成25年５月末の人口は、236,331人です。

佐賀市の平成25年度予算（6月補正後）

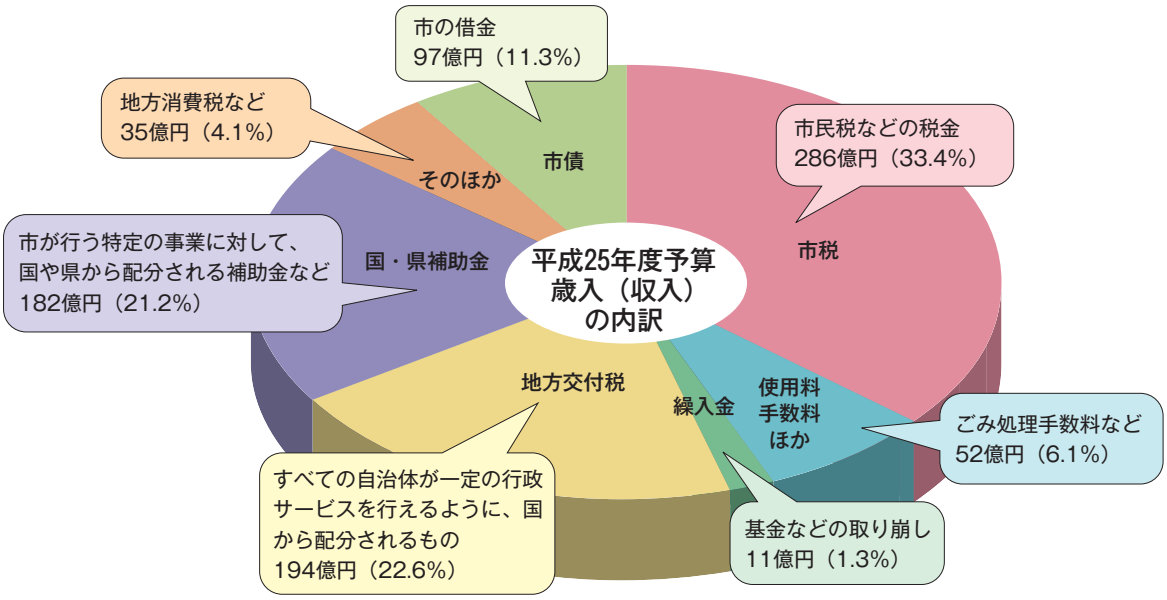

平成25年度一般会計予算（6月補正後）857億1,447万円［歳入・歳出同額］

※前年度と比較すると、3.3%増となっています。これは高齢化や雇用情勢の悪化に伴う生活保護費等の社会福祉のための費用が引き続き増加傾向にあり、また、地域経済の下支えのための住環境整備等の投資的経費が前年度を上回る水準を確保したことによるものです。

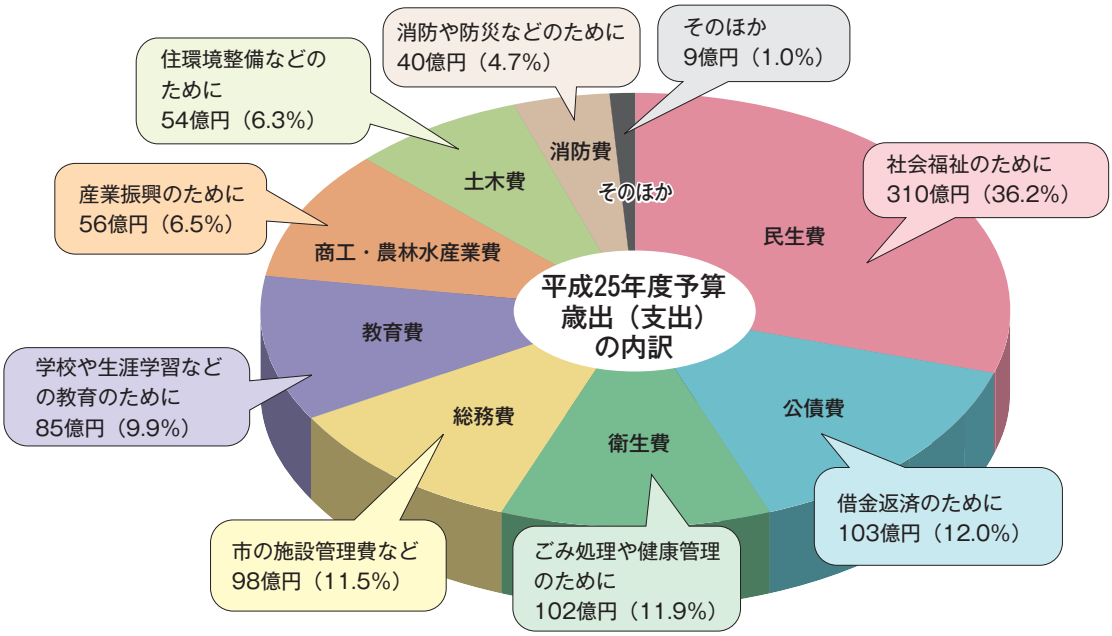

特別会計（平成25年度予算）

特定の収入（国民健康保険税など）で、その事業の支出がまかなわれている会計の平成25年度予算（6月補正後）です。

後期高齢者医療	国民健康保険診療所	国民健康保険
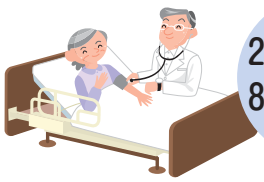 27億8,694万円	1億296万円	296億915万円

佐賀市の平成25年度の主な事業

ＩＣＴ教育環境整備事業

予算：３億６，３４９万円

■事業内容

市立小中学校の全普通教室および特別教室の一部に電子黒板等を整備し、ＩＣＴを活用した教育環境を構築するとともに、ＩＣＴ支援員を配置し、デジタル教材等をより効果的に活用するための支援を行います。

これにより、学習の理解を深め教育の質と子どもの学力の向上を目指します。

※ＩＣＴ教育

コンピュータやネットワークなどの情報通信技術（ＩＣＴ）を活用し、情報を収集する力、整理する力などを育むこと

▲電子黒板を使用した授業風景

清掃工場バイオマスエネルギー利活用促進事業

予算：３，１１５万円

■事業内容

清掃工場のごみ処理過程において発生する排ガスから二酸化炭素を回収し、回収した二酸化炭素を農産物の栽培や藻類の培養等に有効活用するための調査研究を行います。

また、研究成果を基に炭素循環システムを構築し、二酸化炭素の排出を削減することで、地球温暖化対策に寄与します。

※バイオマスエネルギー

動植物から生まれた再利用可能な資源（バイオマス）を原料として作られるエネルギー

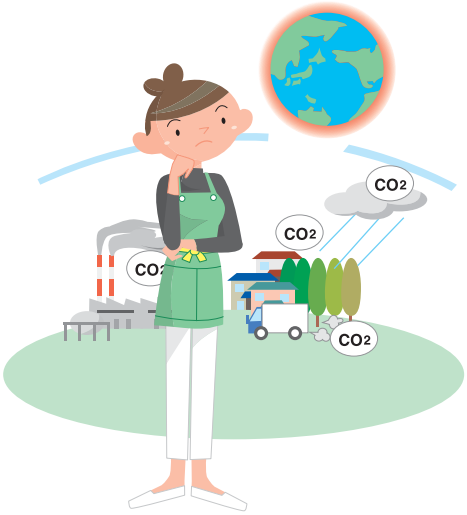

バルーンミュージアム整備事業

予算：４００万円

熱気球世界選手権大会誘致事業

予算：４５０万円

■事業内容

観光客や市民の皆さんが年間を通してバルーンに関する情報に触れることができる国内初の「バルーン」をテーマとした常設の展示館を整備するため、設置場所、規模、展示内容などの基本構想の策定と、経済効果に関する試算を行います。また、平成28年に開催が予定されている「第22回熱気球世界選手権大会」の佐賀市への誘致活動を行います。

これらにより、「熱気球のまち佐賀市」を国内外に広くアピールし、観光の振興および地域経済の活性化を図ります。

佐賀市の平成24年度一般会計決算（見込み）

●歳入（収入）総額 887 億 6,219 万円

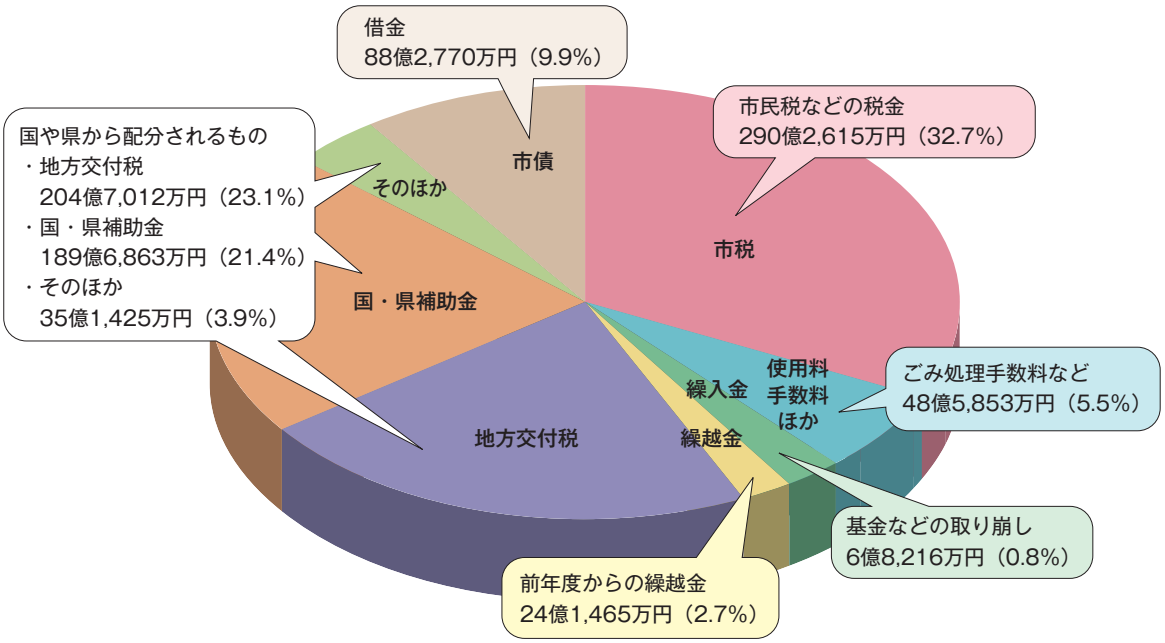

●歳出（支出）総額 867 億 7,903 万円

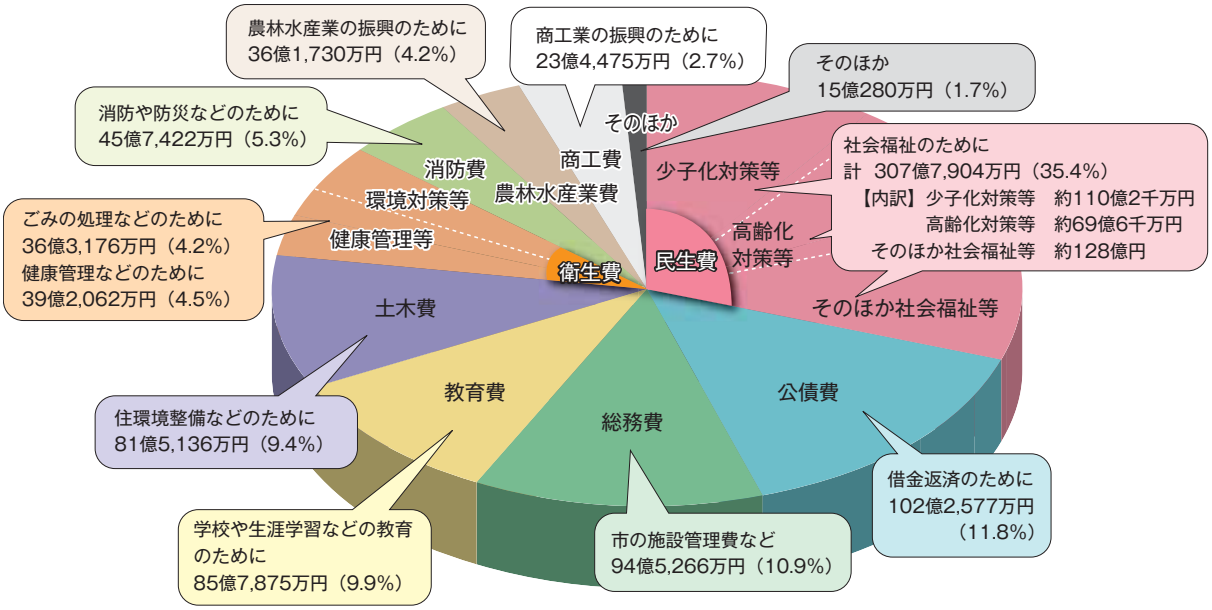

※歳入と歳出の差額については、「繰越金」として平成25年度に繰り越し、事業の財源や基金への積み立てなどに充てています。

■企業会計（平成24年度決算）■

企業会計は、一企業の経営という観点から経理している会計です。平成24年度は、交通事業や水道事業など5会計があります。

企業名	収益的		資本的		企業債残高
	収入	支出	収入	支出	
交通	9億9,372万円	8億6,806万円	5,675万円	9,573万円	—
水道	41億6,420万円	37億4,773万円	2億7,072万円	12億704万円	62億9,390万円
下水道	51億7,554万円	51億616万円	61億9,491万円	82億471万円	656億9,117万円
工業用水道	826万円	729万円	—	66万円	4,600万円
富士大和温泉病院	14億6,454万円	14億1,216万円	9,928万円	1億6,187万円	24億7,930万円

※収益的…営業活動によるもの　※資本的…建設改良などに要するもの

※平成24年度から、公共下水道、特定環境保全公共下水道、農業集落排水、市営浄化槽の各特別会計は企業会計に移行しています。

市債（市の借金）

道路や河川、学校などの公共施設の整備を行うときは、一時的に多くのお金が必要となります。

これらの施設は、長期間にわたり利用するため、建設した世代の皆さんだけに費用を負担していただくのではなく、将来の世代を含む、施設整備の恩恵を受ける多くの皆さんに費用を公平に負担していただくため、市は、「市債（地方債）」という借金をすることが認められています。

平成24年度末現在、一般会計の市債残高は、895億1,378万円です。

■一時借入金の状況

支払いのためのお金が不足する場合に、金融機関から一時的に借入れるお金のことです。

平成25年3月末時点で、一時借入金はありません。（企業会計を除く）

人件費

平成24年度の給与、報酬などの人件費は、約146億円となっていて、全体の16・9%を占めています。

左のグラフに、その内訳を示しています。

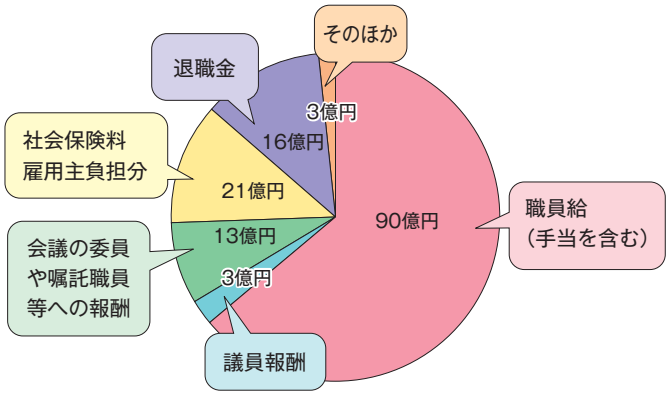

職員給は、上下水道部門の組織統合の影響（特別会計から一般会計への職員異動）等により微増となっていますが、今後も引き続き退職勧奨の実施や職員の効果的配置などにより、人件費の縮減に努めていきます。

市税

市の収入の3割以上を占める市税の状況は、市の財政運営に最も大きく影響します。

今後、働く世代の減少などにより、市税収入は減少する見込みです。

市税の収納率は、納税相談体制の充実や、納付できるにもかかわらず納付を怠っている滞納者への滞納処分の徹底により、年々向上しています。

税の納付は、市民の義務であり、より良い市民サービスを確保するために必要不可欠なものです。

市税収納率の推移（平成18年度～平成24年度）

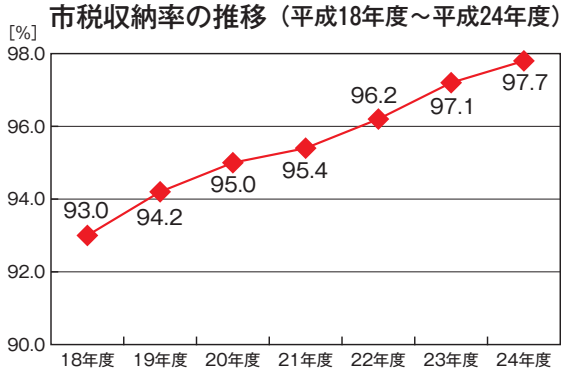

今後も、さらなる収納率の向上を図るとともに、コンビニ収納や口座振替の推進などにより、納付しやすい環境を整え、税の公平性を確保します。

特別会計

平成24年度の決算状況（見込み）です。

会計名	歳入総額	歳出総額	市債残高
国民健康保険	276億4,540万円	280億4,041万円	—
国民健康保険診療所	1億818万円	1億818万円	2,697万円
後期高齢者医療	27億1,413万円	26億4,641万円	—

市の財産

市の建物や基金（貯金）など、市が持っている財産の状況です。（平成24年度末）

車などの重要備品	基金（貯金）	土地
1,918個	286億8,670万円	32,256,127㎡
	有価証券そのほか	建物
	52億4,665万円	785,376㎡

○最後に…

限られた収入の中で皆さんに納得していただける市の施策を実施していくためには、行財政改革が必要です。

財政運営にあたっては、収入に見合った財政規模を基本とした上で、極力住民サービスの低下を招かないように、効果の薄い事業の統廃合など経費の削減に取り組み、引き続き財政の健全化を図っていきます。

問い合わせ
本庁　財政課
☎40・7041
FAX26・5663

2013サガ・ライトファンタジー 光のオブジェを募集します

佐賀商工会議所青年部は、中心市街地の活性化のため、サガ・ライトファンタジーの運営に取り組んでいます。市民参加による『ライトファンタジー』を一緒に作り上げてみませんか。なお、提出作品は審査を行い、グランプリ1点ほか、特別賞などを決定します。

■応募条件
・テーマ「さが」
※あなたが好きな「さが」を表現してください。
・大きさ　高さ2m×幅2m×奥行き1．4m以内
・手づくりの作品であること
・LED電球を使用した作品であること
※LED電球は、500球を上限に貸し出します。

■展示場所　エスプラッツ周辺(予定)
※屋外に展示しますので、防水性のあるものを制作してください。

■展示期間　10月30日(水)～平成26年1月13日(月・祝)

■応募資格
市内に在住・在勤・在学の人（企業や学校などグループ単位での申込可）
※応募者を対象に制作講習会を開催します。

■応募方法　応募用紙に必要事項を記入し、ファクス、電子メール、郵送等で送付ください。募集要項・応募用紙は、佐賀商工会議所青年部のホームページからダウンロードするか、電話で問い合わせください。
※展示場スペースに制限があるため、応募多数の場合は先着順。

■申込期限　9月30日(月)

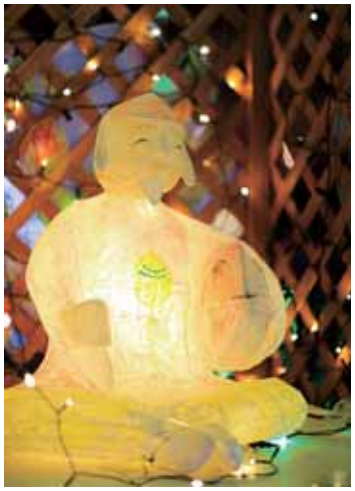

申し込み・問い合わせ
〒840－0831
佐賀市松原1丁目2番35号
（佐賀商工会館3階）
佐賀商工会議所　青年部
☎24・5155　FAX26・2831
✉info@saga-yeg.jp

有明佐賀空港 開港15周年 記念イベント

平成25年7月28日に開港15周年を迎えた「有明佐賀空港」で記念イベントを開催中です。近隣の幼稚園・保育園の園児の皆さんがデザインした飛行機模型も展示しています。夏休みは有明佐賀空港へお越しください。

■期間　8月31日(土)まで
■開館時間　5時5分～20時55分
■場所　有明佐賀空港　旅客ターミナルビル
■内容
・展望デッキ無料開放
・キッズスペース開設
・みんなの飛行機展示会　など

▲キッズスペースのようす

▲有明佐賀空港外観

問い合わせ
佐賀ターミナルビル株式会社
☎46・0100　FAX46・0109

肥前通仙亭　第7回「佐賀おもしろ学講座」

佐賀の歴史・伝統・文化など、佐賀の良さを次々と引き出す講座を多彩な講師を招いて開催します。

■期間　9月12日(木)～12月5日(木)
（全11回・木曜日開講）
①9月12日　②9月19日
③9月26日　④10月10日
⑤10月17日　⑥10月24日
⑦11月7日　⑧11月14日
⑨11月21日　⑩11月28日
⑪12月5日
※実地研修講座もあります。
午前の部　10時30分～12時
午後の部　13時30分～15時

■場所　地場産品交流会館「肥前通仙亭」（松原四丁目）
※月曜休館・開館9時～17時

■定員　各部先着40人

■受講料　6，000円

申し込み・問い合わせ
肥前通仙亭（NPO法人高遊外売茶翁顕彰会）
☎／FAX97・7377

語りつごう、平和の尊さ
第22回『佐賀市平和展』

平和への想いを、未来を担う子どもたちに伝えていくために、『佐賀市平和展』を開催します。戦争の悲惨さと平和の尊さを語り合う機会にしていただければと願っています。

■**日時**　8月8日㈭～11日㈰　10時～19時（最終日の11日は17時まで）

■**場所**　佐賀市立図書館2階

■**入場・参加料**　無料

■**常設展**

○**トランクの中の日本～ジョー・オダネル写真展～**

1945年、当時若き米兵だったジョー・オダネルさんが、ヒロシマ、ナガサキ、焦土の日本を記録した貴重な写真、約50点を展示

○**戦時中の暮らしを知ろう**

○**地雷のレプリカ展示**

■**催し**

○**オープニングセレモニー**（8日　10時30分～10時50分）

・ハンドベルコンサート（佐賀みやきハンドベル）

○**ジョー・オダネル氏　資料映像上映**

・原爆の夏　遠い日の少年～元米軍カメラマンが心奪われた一瞬の出会い～

○**映画上映（アニメーション）**

・「夏服の少女たち」

・「つるにのって―とも子の冒険―」

・「ヒロシマに一番電車が走った」

○**佐賀空襲を記録する会「佐賀空襲のお話」**（10日　13時15分～13時45分）

・佐賀空襲の貴重な体験談を、紙芝居を交えて紹介

○**弓削田健介　平和への祈りコンサート**（10日　15時～15時45分）

▲弓削田健介さん

○**平和の旅へ合唱団・さが　被爆ピアノコンサート**（11日　15時～16時）

・広島で爆心地から1・8キロの近さで奇跡的に焼け残ったピアノで演奏

■**参加体験コーナー**

○**戦時中の食体験～大根飯を食べてみよう～**（10日、11日　11時～15時　なくなり次第終了）

○**ピースメッセージコーナー**

○**平和の折鶴コーナー**

問い合わせ
本庁　総務法制課
☎40・7010　FAX29・2095

佐賀市平和展　イベントスケジュール（場所）佐賀市立図書館2階		8月8日㈭ 10:00～19:00	8月9日㈮ 10:00～19:00	8月10日㈯ 10:00～19:00	8月11日㈰ 10:00～17:00
中央ギャラリー ロビーギャラリー	トランクの中の日本～ジョー・オダネル写真展～				
ロビーギャラリー	地雷のレプリカ展示				
大会議室横ロビー	ピースメッセージコーナー				
	平和の折鶴コーナー				
大会議室	戦時中の暮らしを知ろう				
	戦時中の食体験～大根飯を食べてみよう～			11:00～15:00	11:00～15:00
多目的ホール	夏服の少女たち（アニメーション）	11:00～11:30 16:30～17:00	11:00～11:30 16:30～17:00	10:15～10:45	
	つるにのって―とも子の冒険―（アニメーション）	11:45～12:15 17:15～17:45	11:45～12:15 17:15～17:45	11:00～11:30	
	ヒロシマに一番電車が走った（アニメーション）	13:00～13:30 18:00～18:30	13:00～13:30 18:00～18:30	11:45～12:15	
	原爆の夏　遠い日の少年 ～元米軍カメラマンが心奪われた一瞬の出会い～	14:00～16:00	14:00～16:00	16:30～18:30	11:00～13:00
	佐賀空襲を記録する会「佐賀空襲のお話」			13:15～13:45	
	弓削田健介　平和への祈りコンサート			15:00～15:45	
	平和の旅へ合唱団・さが　被爆ピアノコンサート				15:00～16:00

戦没者・原爆死没者の慰霊と世界恒久平和の黙とうを

広島・長崎に原爆が投下された時刻と、終戦記念日の12時には、戦没者を追悼し平和を祈念するため、家庭や職場で黙とうをお願いします。

《原爆が投下された日時》

【広島】8月6日㈫　8時15分

【長崎】8月9日㈮　11時2分

（黙とう時間　1分間）

《終戦記念日》

8月15日㈭　12時

（全国戦没者追悼式の黙とうにあわせて1分間）

問い合わせ
本庁　総務法制課
☎40・7010
FAX29・2095

平成25年8月30日から『特別警報』の運用が始まります

特別警報は、「東日本大震災」における津波や、「平成24年7月九州北部豪雨」のような、警報の発表基準をはるかに超える異常な現象が予想され、重大な被害が起こるおそれが著しく大きい場合に気象庁が発表します。

特別警報が発表された場合、数十年に一度しかないような非常に危険な状況にあります。屋外の状況や、避難勧告等の情報に留意し、ただちに命を守るための行動をとってください。詳しくは、気象庁ホームページをご覧ください。

特別警報が発表されるまで（大雨の場合のイメージ）

特別警報は行政機関や様々なメディアを通じて伝えられます。情報収集に努めてください。

（図提供：気象庁）

気象庁ホームページ

問い合わせ
佐賀地方気象台　防災業務課　☎32・7026

自衛官募集相談員をご存じですか

佐賀市長と自衛隊佐賀地方協力本部長の委嘱を受け、17人の自衛官募集相談員が7月1日から2年間の任期で活動をされています。

相談員の主な仕事は、自衛隊への志願者に関する情報の提供や市民への自衛隊に対する情報の提供などです。常日頃、自衛隊・自治体、地域とのパイプ役としてご尽力いただいています。

市民の皆さんのご理解ご協力をよろしくお願いします。

▲委嘱状交付式での相談員の皆さん

自衛官募集相談員
※順不同・敬称略

氏名（主な担当校区）
徳富　伸茂（城西）
野村　　正（昭栄）
小城原　　寛（城南）
阪口　二郎（大和）
野田　準慈（大和）
中山田　　勝（大和）
姉川　直子（富士）
山本　義之（成章）
鳥巣　昭八（川副）
江副　博保（川副）
中原　友義（三瀬）
佐伯　勝美（久保田）
城野　義信（金泉）
森永　喜一郎（城東）
牛島　英典（城北）
川上　春生（鍋島）
今村　正道（鍋島）

問い合わせ
自衛隊　佐賀募集案内所　☎31・5002

市長交際費・市交際費の執行状況

第1四半期（4月～6月）

■公開場所　総務法制課情報公開係（本庁1階南）または市ホームページ（「市長の部屋」→「交際費公開」）

	支出種別	件数	支出額	備考
市長交際費	弔慰	6	102,000円	供花、香典
	接遇	2	10,689円	姉妹都市訪問時の土産代など
	会費	8	41,500円	祝賀会、歓迎会などの会費
	合計	16	154,189円	

	支出種別	件数	支出額	備考
市交際費	賛助	1	5,250円	関東富士町会へ特産品の寄贈
	激励金	2	20,000円	青年海外協力隊への激励
	会費	12	62,000円	関西佐賀県人会などの会費
	合計	15	87,250円	

問い合わせ
本庁　秘書課　秘書係
☎40・7020
FAX 24・3463

道路に張り出した樹木の定期的な点検と刈り込みをお願いします

道路にはみ出した樹木は、歩行者や車両の通行の妨げになったり、道路標識やカーブミラーを見えにくくしたりして、交通事故を引き起こす原因になります。また、照明灯や防犯灯の明るさも半減させてしまいます。

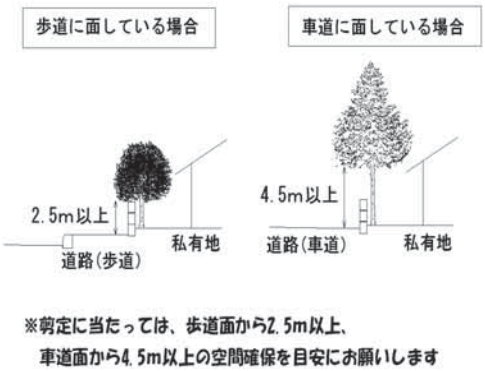

問い合わせ
本庁　道路管理課　☎40・7175　FAX40・7397
北部建設事務所　☎58・2863　FAX58・2119
南部建設事務所　☎45・1804　FAX45・8023

道路の陥没・損傷を発見したら連絡ください

通勤途中や散歩などで、道路の陥没・損傷や危険な場所を発見した場合は、事故を未然に防ぐため、すぐに連絡をお願いします。

※私道や私有地内については対応できません。

8月10日は〝道の日〟です

道路は国民生活に欠くことのできない基本的な社会資本ですが、あまりにも身近な存在のため、その重要性が見過ごされがちです。そこで、道路の意義・重要性について、皆さんに関心を持っていただくために制定した日です。

平成25年度「道路ふれあい月間」推進標語

『ゆずり合い　せまい道路も　広くなる』

携帯電話・パソコン・ゲーム機等による インターネットトラブルにご注意ください！

◎携帯電話に料金請求メール

「身に覚えのない請求メールが送られてきた」、「インターネット情報サイトを閲覧していたら突然請求画面に切り替わった」という相談が多数寄せられています。

架空の請求や支払う必要のない登録料金や利用料金などをだまし取ろうという悪質な手口と思われます。

◆アドバイス

①一切支払わず無視する

アクセスしただけで「登録」「入会」という場合は法律上契約が成立しているとはいえないので、請求は無視しましょう。

②絶対に連絡を取らない

電話番号などの個人情報を聞き取られる恐れがあるので、絶対に連絡せず不審な電話やメールには対応しないようにしましょう。勧誘メールのURLに安易にアクセスしたり、興味本位に無料アダルトサイトなどを開いたりしないようにしましょう。

③セキュリティ対策をする

着信拒否や迷惑メール撃退サービスにより自衛策をとりましょう。また、スマートフォンの利用者は、アプリケーションソフトを取り込む際に信用できるか注意を払いましょう。ウイルス対策などのセキュリティ対策が必要です。

◎子どもが利用したオンラインゲーム課金

「親が知らない間に子どもが購入したオンラインゲームのアイテム代金がカード会社から請求された」という相談が全国的に増加しています。

◆アドバイス

①利用方法等を充分に話し合う

インターネット利用について、子どもとルールを決めておきましょう。特に、オンラインゲームを利用させるときは、しくみや理解力に合わせて話し合いましょう。

②クレジットカードやIDの管理

必要なクレジットカード情報を入力すると決済手続きができてしまいます。クレジットカードの番号等は教えないようにしましょう。また、親が番号を登録する場合でも、その後のクレジット利用が可能になる自動登録になっていないか確認しましょう。

※面談による相談を希望する人は、事前に予約ください。

問い合わせ
佐賀市消費生活センター（アイ・スクエアビル4階）
☎40・7087（平日9時～16時）

佐賀市国民健康保険・後期高齢者医療制度加入者の皆さんへ
医療費の支払いに便利な『限度額適用（・標準負担額減額）認定証』をご利用ください
（病院等の入院・外来、調剤薬局での〝支払い〟の前に利用できます）

◎「限度額適用（・標準負担額減額）認定証」とは

医療機関にかかるときに、「被保険者証」と一緒に「限度額適用認定証」を提示することで、1医療機関での1カ月間の窓口での支払額（保険診療分）が、自己負担限度額までとなります。

また、住民税非課税世帯の人は、入院時の食事代も減額される「限度額適用・標準負担額減額認定証」の交付を受けることができます。

◎「限度額適用（・標準負担額減額）認定証」の交付を受けるための手続き

本庁保険年金課または各支所保健福祉課の窓口に、「被保険者証」と「印かん」（国保加入者は世帯主の印かん、後期高齢者医療制度加入者は申請者の印かん）を持参し、申請してください。

※国保税または後期高齢者医療制度保険料を滞納している場合、「限度額適用（・標準負担額減額）認定証」を交付できません。

※認定証は、申請日を含む月の初日から有効となります。

※70歳から74歳までの『国民健康保険被保険者証兼高齢受給者証』または、65歳以上で『後期高齢者医療被保険者証』をお持ちで、かつ、住民税課税世帯の人は、これらの『証』が「限度額適用認定証」を兼ねています。「限度額適用認定」の申請の必要はありません。

問い合わせ
本庁　保険年金課
◇国民健康保険
給付係
☎40・7271
FAX40・7390
◇後期高齢者医療制度
後期高齢者医療係
☎40・7274
FAX40・7390
または各支所保健福祉課

◎「限度額適用（・標準負担額減額）認定証」の交付対象

加入中の健康保険制度	対象	交付される認定証
国民健康保険	70歳未満で住民税課税世帯	「限度額適用認定証」
	住民税非課税世帯	「限度額適用・標準負担額減額認定証」
後期高齢者医療制度	住民税非課税世帯	

◎自己負担限度額

70歳未満	
上位所得者世帯（証の適用区分：A）	150,000円＋（総医療費－50万円）×1％
一般世帯（証の適用区分：B）	80,100円＋（総医療費－26万7千円）×1％
住民税非課税世帯（証の適用区分：C）	35,400円

70歳以上		外来	外来＋入院
現役並み所得者世帯（3割負担の世帯）		44,400円	80,100円＋（総医療費－26万7千円）×1％
一般世帯		12,000円	44,400円
住民税非課税世帯	Ⅱ	8,000円	24,600円
	Ⅰ	8,000円	15,000円

「発見佐賀の元気企業」ホームページ更新のため調査を行います

佐賀市の企業情報データベース「発見佐賀の元気企業」のリニューアルのため、各種事業者の調査を行います。

■対象　製造業、卸売業、ソフトウェア業などおよび、現在「発見佐賀の元気企業」に登録中の企業

■調査内容
企業の基本情報、受発注状況、機械設備、主要な製品・パテント・技術等のセールスポイント、課題など

■調査方法　業務の委託先事業者から、調査票を送付後、会社訪問を行います。

■委託業者
（有）プライム（兵庫南）
☎40・8810

■実施期間
平成26年3月31日(月)まで

問い合わせ
本庁　工業振興課
☎40・7101
FAX26・6244

「児童扶養手当現況届」「ひとり親家庭等医療費助成受給資格の更新申請」の手続きはお早めに！

■**受付期間**　8月1日㈭～30日㈮
※土曜日は除く。日曜は本庁のみ。

《児童扶養手当現況届》

期限までに届け出がない場合、手当を受給できなくなりますのでご注意ください。

所得制限により手当を受給していない人も届け出が必要です。

《ひとり親家庭等医療費助成受給資格の更新申請》

期限までに申請がない場合、9月1日からの受給資格を喪失しますのでご注意ください。

※7月下旬に対象者に案内文書を送付していますので、必要書類等をご確認の上、それぞれの手続きをお願いします。また、平成25年度（平成24年中）の所得申告がお済みでない人は、申告を済ませてから手続きを行ってください。

問い合わせ
本庁　福祉総務課　母子福祉係
（1階45～47番窓口）
☎40・7252　FAX25・5440
または各支所保健福祉課

児童扶養手当、ひとり親家庭等医療費助成制度をご存知ですか？

次のいずれかに該当する児童（児童扶養手当は、18歳に達する日以後の最初の3月31日までの間にある者や20歳未満で一定以上の障がいの状態にある者、ひとり親家庭等医療費助成は、20歳未満の者が対象）を監護または養育している父もしくは母または養育者は、手当の支給や医療費の助成を受けることができる場合があります。

・父母が離婚した児童
・父または母が死亡した児童
・父または母が重度の障がいの状態にある児童
・父または母の生死が明らかでない児童
・父または母から引き続き1年以上遺棄されている児童
・父または母が裁判所からのDV保護命令を受けた児童
・父または母が引き続き1年以上拘禁されている児童
・婚姻によらないで生まれた児童

■**資格の制限**　所得、児童の施設入所、公的年金受給などに制限があるほか、事実上婚姻関係と同様の状況にあるときは受給できません。詳しくは問い合わせください。

問い合わせ
本庁　福祉総務課　母子福祉係（1階45～47番窓口）
☎40・7252　FAX25・5440
または各支所保健福祉課

児童扶養手当と障害基礎年金の子の加算

児童が父または母に支給される障害基礎年金の子の加算対象であって、児童扶養手当額が子の加算額を上回る場合は、児童を子の加算対象としないことにより児童扶養手当を受給することができます。

ただし、児童の父母がともに公的年金を受給している場合、ひとり親家庭で障害基礎年金を受給している場合、児童扶養手当法施行令で定める程度の障がいの状態にない場合、前年の所得が限度額以上ある場合など、児童扶養手当を受給できない場合もあります。

児童扶養手当を受給するためには認定請求の手続きが必要であり、手当は手続きをした月の翌月分から支給となります。詳しくは問い合わせください。

問い合わせ
・『障害基礎年金』関すること
佐賀年金事務所
（八丁畷町1番32号）
☎31・4191
FAX31・0949
・『児童扶養手当』に関すること
本庁　福祉総務課　母子福祉係
（1階45～47番窓口）
☎40・7252
FAX25・5440
または各支所保健福祉課

第3回「プレママ&パパサロン」
～一緒に、お母さん・お父さんになろうよ～

■**内容**　お父さん・お母さんになる心の準備。沐浴実習、妊婦体験DVD視聴など。
■**日時**　8月25日(日)
午前の部：10時～12時
午後の部：14時～16時
■**場所**　ゆめ・ぽけっと多目的室（エスプラッツ2階）
■**対象**　初めての出産で、平成25年12月末までに出産予定の人（夫婦で参加ください。参加無料です）
■**講師**　独立行政法人国立病院機構　佐賀病院助産師ほか
■**定員**　各部先着18組
■**申込方法**　8月1日(木)10時から電話で申し込みください。

申し込み・問い合わせ
子育て支援センター「ゆめ・ぽけっと」
☎40・7287

ベビーマッサージ「ママの手は魔法の手」

オイルを使ってマッサージをすることで、親子の絆を深めませんか。
■**日時**　8月9日(金)
10時30分～12時30分
■**場所**　ゆめ・ぽけっと多目的室（エスプラッツ2階）
■**対象**　開催時に3カ月～10カ月までの乳児とお母さん
■**講師**　助産師・ベビービクスインストラクター
西坂　恵さん
■**定員**　親子先着30組
※前回参加されていない人を対象
■**参加料**　オイル代200円
■**申込方法**　8月1日(木)10時から電話、または来館時に直接申し込みください。
■**持ってくるもの**
バスタオル2枚
※皮膚のアレルギーなど心配な人は申し込み時に相談ください。

申し込み・問い合わせ
子育て支援センター「ゆめ・ぽけっと」
☎40・7287

トライアングル育児講演会「絵本で育てる子どものこころ」

子育ての絵本の大切さについて、話を聞いてみませんか。読み聞かせやブックトークなどの実演もある、心温まる子育て講演会です。参加無料、事前申込が必要です。
■**日時**　9月3日(火)
10時30分～12時30分
※ゆめ・ぽけっとの休館日を利用した講演会です。ひろばは休みです。
■**場所**　「ゆめ・ぽけっと」多目的室（エスプラッツ2階）
■**対象**　就学前の子どもを持つ保護者と子育て支援関係者
■**講師**　佐賀女子短期大学教授　図書館長
白根　恵子さん
■**定員**　40人程度
※託児は先着25人
■**申込方法**
電話で申し込みください。
■**受付開始**　8月1日(木)
※予約電話の受け付けは8時30分～（土、日、祝日を除く）
※「ゆめ・ぽけっと」「市立城東保育所」「市立川原保育所」の3カ所で連携し、「佐賀市子育て支援センター トライアングル」として支援を行っています。

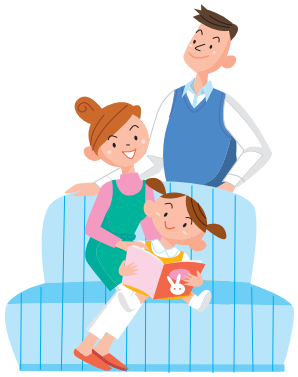

申し込み・問い合わせ
市立川原保育所
子育て支援センター
☎41・8320

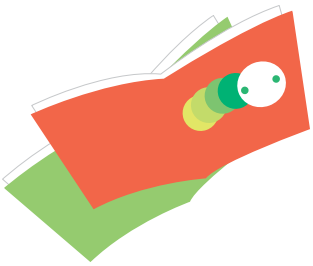

楽しい仲間と一緒に、元気をひろげる ボランティア始めませんか

健康推進員（健康ひろげ隊）育成講座受講生募集

盛りだくさんの内容で、大人気の講座です。体を動かすことや人と関わることが好きな人、ぜひ応募ください。

◎健康推進員（健康ひろげ隊）とは…

自分でも健康づくりを実践しながら、まわりの人にも健康づくりを広めているボランティアです。

■対象　市内在住でおおむね65歳未満の人

※講座修了後、健康ひろげ隊として、地域でボランティア活動できる人

■講座内容

■日時（全16回コース）
9月25日～平成26年2月12日
主に毎週水曜日
13時30分～16時

・場所　ほほえみ館・佐賀市健康運動センター

・内容　運動実技、体力測定、健康講話、調理実習、グループワークなど

※運動実技は、ウォーキング、体操、ストレッチ、水中運動があります。

※泳げない人でも大丈夫です。

■参加料　500円程度（調理実習食材費）

■募集人員　30人程度

■申込方法　住所・氏名・生年月日・電話番号を連絡ください。

※申込多数の場合は抽選となります。

■申込期限　9月10日㈫

申し込み・問い合わせ
健康づくり課
健康推進係（ほほえみ館）
☎40・7283
FAX30・0115

ヘルスメイト（食生活改善推進員）養成講座受講生募集

ヘルスメイトとは、健康な食生活について学び、家族や地域の皆さんがいきいきと健康に暮らせるようにお手伝いをするボランティアです。

現在公民館などで、生活習慣病予防などの講話と調理実習を行う『食の健康教室伝達会』『親子クッキング』などのサポートや地域のイベントなどに参加、協力をしています。

■対象　市内在住のおおむね70歳以下で、月1回の講座を受講できる人

■期間

事前説明会…9月6日㈮

開講式…9月20日㈮

◎Aコース…10月23日㈬
11月20日㈬　12月18日㈬
1月15日㈬　2月5日㈬

◎Bコース…10月25日㈮
11月22日㈮　12月20日㈮
1月17日㈮　2月5日㈬

■場所

・Aコース：南川副公民館とほほえみ館

・Bコース：大和健康管理センターとほほえみ館

■内容　健康や栄養に関する講話、調理実習・試食

■時間　9時30分～15時

■受講料
1，500円程度
（テキスト代など）

■定員
各コース先着30人程

■申込期間
8月1日㈭～20日㈫

※詳しくは問い合わせください。

申し込み・問い合わせ
健康づくり課
健康推進係
（ほほえみ館）
☎40・7283
FAX30・0115

第98回 市民糖尿病教室

■日時　8月31日㈯
13時30分～

■場所　佐賀市医師会立看護専門学校（新中町）

■内容

・尿糖、血糖無料検査
（当日受け付け）13時30分～

・地方独立行政法人佐賀県医療センター好生館
糖尿病代謝内科部長
吉村　達さんによる講演
「世代ごとに考えたい糖尿病治療」
～大切な人のために
HbA1c＜7％～

・糖尿病モデル食の展示および食事療法指導

■参加料　無料

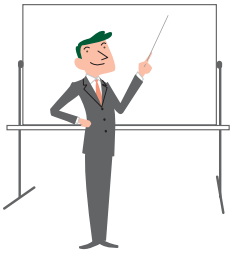

問い合わせ
佐賀市医師会内
健康増進佐賀市民会議
☎31・1414
FAX30・4607

平成25年度「佐賀市子ども環境作品展」の作品募集

手作りのマイバッグと環境に関するポスターを募集します。応募者全員に参加賞、入賞者には賞品があります。

■**対象**　市内の小・中学生

■**募集作品**

【マイバッグ】（全学年共通）

○手作りのマイバッグで、素材・形や装飾などは自由です。

○家庭にある不用品を再利用するなど、できるだけ環境に配慮したものを作ってください。

【環境ポスター】（全学年共通）

○地球温暖化やごみ、自然環境など、環境保全について思うことを、標語をまじえて図画にあらわした作品。

○作品の規格は、画用紙四つ切りまたは八つ切り。

■**応募方法**　応募作品は各学校へ提出ください。

■**応募期限**　9月19日㈭

問い合わせ
環境課　温暖化対策室
☎40・7201
FAX26・5901

トンボ王国・さが 平成25年度「第5回トンボ教室」募集

今年5月から7月まで、計4回のトンボ教室を開催してきましたが、そのまとめと夏休みの自由研究に向けたアドバイスを行います。

■**日時**　8月18日㈰　9時～12時

■**場所**　佐賀市エコプラザ

■**内容**　「トンボ観察とトンボ教室のまとめ」佐賀市の自然環境についても学びます。

■**募集人員**　先着60人程度

※原則として小学3年生以上（小学生は保護者同伴）

■**申込方法**　参加希望者（保護者含）の①住所②氏名（ふりがな）③年齢（高校生以下は学年まで）④電話番号⑤過去のトンボ教室参加の有無を明記して、はがき、ファクス、電子メールで申し込みください。スケジュールの詳細は、参加決定者にご案内します。

■**申込期限**
8月15日㈭必着

「トンボ王国・さが」のシンボル「トンボくん」

申し込み・問い合わせ
〒840－8501　佐賀市栄町1番1号
佐賀市役所　環境課　温暖化対策室
☎40・7201　FAX26・5901
✉kankyo@city.saga.lg.jp

税の書写・作文・書道作品募集

税について学習したことや、自分自身の体験などをテーマとした作品を募集します。

『小学6年生・中学生の書写』

・**テーマ**　税に関するもの

・**用紙**　半紙。作品の左側に学校名、学年、氏名を記入ください。また、氏名、読み仮名が分かるものを添えてください。

『高校生の作文・書道』

・**テーマ**　税に関するもの

○作文

・**用紙**　800字以上、1，200字以内。冒頭に学校名、学年、氏名（読み仮名）、題名を、末尾に応募者の住所を記入ください。

○書道

・**用紙**　画仙紙半切の2分の1（縦67cm×横35cm）。作品の左側に学校名、学年、氏名を記入ください。また、氏名、読み仮名が分かるものを添えてください。

■**応募点数**　一人一点

■**申込方法**　持参または郵送

■**申込期限**　9月9日㈪必着。
高校生の作文は9月3日㈫必着。

※作品は返却せず、佐賀市租税教育推進協議会に帰属します。

申し込み・問い合わせ
・小学6年生・中学生の書写および高校生の書道
〒840－8501　佐賀市栄町1番1号
佐賀市役所　佐賀市租税教育推進協議会事務局（市民税課内　本庁5階）
☎40・7060　FAX25・5408
・高校生の作文
佐賀税務署　総務課　☎32・7511

青少年健全育成に関する標語募集

青少年の非行防止と健全育成活動に関する啓発用の標語募集を行います。

■対象・応募数

①小学生の部　市内の小学生（4年生以上）
②中学生の部　市内の中学生
③高校生・一般の部　市内の高校生および市内居住の一般の人（一人3点まで）

■応募方法

・**小・中学生**…標語と学校名、学年、氏名を書いて学校へ提出。
・**高校生、一般の人**…はがきまたは任意の用紙に、標語、住所、氏名（ふりがな）、電話番号を記入の上、青少年課、または公民館、各出張所教育課へ提出。

■募集期間　8月1日㈭～31日㈯消印有効

※特選、入選作品は、平成26年2月開催の「第29回佐賀市青少年健全育成推進大会」で表彰します。また、「平成26年度まなざしカレンダー」に掲載します。

申し込み・問い合わせ
〒840－0814
佐賀市成章町1番7号
佐賀市教育委員会　青少年課
青少年指導係
☎24・2331　FAX24・2332

地域連携型佐賀大学公開講座
消費生活講座
～磨こう！あなたの消費者力～

身近なものを題材に、くらしに役立つ基礎知識を楽しく学ぶ講座を開催します。
参加無料、全日程の受講者には、佐賀大学から終了証を発行します。

■日程・内容

①8月27日㈫
価格≠品質？
価格、割引、景品のあれこれ
②9月3日㈫
くらしの契約
トラブルにあわないために
③9月17日㈫
食の安全安心
食品表示から何をみる？
④9月24日㈫
消費者市民社会
消費者問題と消費者の権利

■時間　10時30分～12時

■場所
アイ・スクエアビル　5階
大中会議室（駅前中央）

■講師
佐賀大学副学長・教授
岩本　諭さん

■定員　50人程度（各講座）

■申込方法
氏名（ふりがな）、住所、電話番号、参加できる講座を、電話（9時～17時受け付け）、ファクス、電子メール（件名に「佐賀大学公開講座の申込」と記入）で連絡ください。

■申込期限
8月12日㈪　17時

申し込み・問い合わせ
市民活動推進課
消費生活センター
☎40・7086
FAX40・2050
✉katsudo@city.saga.lg.jp

富士町古湯映画祭
ボランティアスタッフ募集

毎年全員がボランティアからなる実行委員会で、〝おもてなし〟の心を大切にする運営を行っています。映画好きの皆さん、一緒にボランティア活動してみませんか。

■募集内容

①運営スタッフ
企画、運営打ち合わせ（数回）
②当日スタッフ
9月21日㈯～23日㈪・祝）

※両方の参加もできます

■業務内容　進行補助・誘導係・受付補助・会場設営補助など

■応募方法　電話または電子メールで申し込みください。

申し込み・問い合わせ
富士町古湯映画祭実行委員会
（佐賀市富士支所　産業振興課内）
☎58・2860　FAX58・2119
✉sangyo.fj@city.saga.lg.jp

さが桜マラソン業務嘱託職員募集

■**業務内容**　さが桜マラソン業務補助

■**応募要件（人数）**
スポーツに興味のある（知識、経験を有する者優遇）、パソコンが実務レベルで使用できる人（1人）

■**雇用期間**　9月1日～平成26年3月31日（更新の場合あり）

■**勤務形態**　月～金曜　9時～16時

■**報酬金額**　月額141，420円

■**申込方法**
履歴書（顔写真貼付）に記入の上、郵送または持参ください。

■**選考方法**　面接
※日時などは後日連絡

■**申込期限**　8月16日㈮必着

申し込み・問い合わせ
〒840－0801
佐賀市駅前中央一丁目8－32
アイ・スクエアビル4階
スポーツ振興課
☎40・7360　FAX40・2050

佐賀中部広域連合嘱託職員募集

■**業務内容**
介護サービス事業所の訪問調査、指導および介護サービスの利用者の自宅への訪問調査など

■**応募要件（人数）**　介護支援専門員の資格および普通自動車運転免許取得者（AT限定可）。
車で事業所や利用者宅訪問が可能でパソコンが実務レベルで使用できる人（1人）

■**雇用期間**
10月1日～平成26年3月31日
※2カ月間は試用期間。雇用期間は更新の場合あり。

■**勤務形態**
月～金曜　9時～17時

■**報酬**
月額197，000円

■**申込方法**
履歴書（顔写真貼付）に記入の上、必要な資格などを証明する書類の写しと共に持参ください。

■**選考方法**
面接および文書作成試験
※面接日時、場所は後日連絡。

■**申込期限**　8月30日㈮

申し込み・問い合わせ
佐賀中部広域連合　総務課
☎40・1131

学校給食業務日日雇用職員（パート）募集

■**業務内容**　学校給食業務補助（調理・配分・配食の業務、食器洗浄および清掃作業）

■**受験資格**　年齢・居住地を制限せず、広く募集。ただし、佐賀市の日日雇用職員を退職後、平成25年10月1日時点で6カ月を経過していない人は受験できません。

■**勤務場所**　市内の小学校または学校給食センター

■**勤務形態**　8時15分頃～17時の間で2～7時間程度、週3日程度シフト制交代勤務（勤務場所により異なる）
※給食のない日（春・冬休みや学校の特別行事開催日など）は勤務なし。

■**賃金額**　時給917円
※賃金以外の手当支給なし。

■**任用期間**
任用開始～平成26年3月31日（更新の場合あり）

■**任用方法**　合格者のうち、試験結果の上位者から順に「学校給食業務日日雇用職員登録名簿（登録期間　10月1日～平成26年3月31日）」に登録し、必要な場合に上位者から順次配属します。
※試験結果は受験者全員に文書で通知。なお、名簿登録者全員が雇用されるわけではありません。

■**申込方法**　写真付き履歴書（日中に連絡可能な電話番号を記入）1枚を郵送または持参ください。面接の日時は、申込受付時に口頭または電話でお伝えします。

■**受付期間**　7月29日㈪～8月7日㈬17時必着

■**選考方法**　書類選考および面接

■**面接予定日**　8月9日㈮

申し込み・問い合わせ
〒840－0811
佐賀市大財三丁目11番21号
佐賀市役所大財別館3階
佐賀市教育委員会
教育総務課　総務係
☎40・7351

佐賀市市民活動応援制度「チカラット」平成24年度　支援金（補助金）の交付結果を報告します！

佐賀市市民活動応援制度「チカラット」は、市民活動団体が行う公益的な事業に対して、市民のみなさんが応援したいと思う事業を選んで投票（届出）し、その投票数に応じて、市民活動団体へ支援金を交付する制度です。

平成24年度の支援金の交付結果をお知らせします。

平成24年度の実施状況（概要）

●団体からの申請受付

・募集期間：平成24年1月13日～2月13日

●市民投票（届出）

・投票期間：平成24年6月1日～7月2日

・投票対象事業数：46事業（団体）

●投票結果

・投票総数：20，378件（投票率10・5％）

・有効投票数：18，367件

・無効投票数：　2，011件

●支援金の交付確定額

・交付事業数：45事業（団体）　※1団体取り下げ

・支援金交付確定額　6，352，319円

事業の成果を閲覧できます！

平成24年度の実績報告書は、市民活動推進課、各支所市民サービス課、または、市ホームページでご覧いただけます。

市民活動を応援!!　ラッピングバス走行中！

佐賀市では、市民活動への理解促進と市民参加の機運を盛り上げるとともに、市民活動に関する各種制度の周知を図るために、市営バスにおいて、ラッピングバスを走らせています。

問い合わせ　市民活動推進課　市民活動推進係
（アイ・スクエアビル4階）
☎40・7078　FAX40・2050
✉katsudo@city.saga.lg.jp

平成24年度の支援金の交付状況

分野	団体番号	支援団体名	事業の名称	総事業費(円)	対象となる経費(円)	応援希望額(円)	交付決定額(円)	交付確定額(円)
保健・医療・福祉	20	♪ヒューマン♯bドレミ♪音創り	♪キーボードで健康づくり♪	41,790	41,790	27,860	27,860	27,860
	24	音声・点字地図作製グループ『くすくすマップ』	視覚障がい者のための音声道案内作製事業	60,000	60,000	40,000	40,000	40,000
	45	スペシャルオリンピックス日本・佐賀	知的発達障害者のスポーツ活動の充実	379,200	153,200	102,000	102,000	94,640
	48	神野婦人会	地域住民すべての、健康と絆づくり	283,200	193,200	128,000	101,988	101,988
	49	金立水曜登山会	ゆっくり歩くあなたが主役です　金立山水曜登山	397,400	397,400	264,000	264,000	264,000
	56	社会福祉法人　佐賀いのちの電話	自殺対策講演会と遺族のつどい	466,470	326,470	217,646	217,646	217,646
	59	特定非営利活動法人　日本ウェルフェアサポート協会　ココム	視覚障がい者がいきいきと生活できる環境づくり	140,000	140,000	93,000	80,836	80,836
	61	傾聴ボランティア佐賀・かたらい	傾聴ボランティアのすすめ	662,795	500,560	300,000	300,000	300,000
	66	小さなアトリエ　kamin	「かたらん場　de　カウンセリングをもっと身近に！！」	714,800	670,000	300,000	211,641	211,641
社会教育	26	劇団 Zi シアター	心にスパイス☆エンゲキでゲンキ♪大人の為の表現・コミュニケーションワークショップ	200,000	200,000	133,000	21,592	21,592
	32	図書館を友とする会・さが	2012　佐賀市立図書館まつり	204,370	204,370	136,200	109,022	109,022
	40	生涯学習 ALA さが	多彩な地域講師による　よりどり　学び　悠々塾 Ⅱ	223,740	223,740	149,160	52,065	52,065
	51	大人のためのピアノ・キーボードサークル	音楽で繋がる 「介護予防とこれからの地域づくり」	451,320	451,320	300,000	62,395	35,811
	60	子育てひろばさんさんさん	おひざ de コンサート　2012	75,000	75,000	50,000	50,000	50,000
	68	夕顔運動　佐賀県本部	夕顔運動	220,000	218,000	140,000	78,692	78,692
まちづくり	8	ハッピーボイス	犬、猫の保護及び里親探し	2,296,000	592,000	300,000	300,000	300,000
	14	子個老癒し隊	高齢者・子育て中の親が楽しく交流できる居場所つくり	240,200	240,200	160,000	139,705	138,758
	27	巨石パーク山桜の会	巨石パーク憩いのみどりづくりとふれあいイベントの開催・定例登山	375,000	352,000	234,000	234,000	234,000
	31	ＮＰＯ法人　総合食品研究所	佐賀県産野菜、果物を使った地産地消プロジェクト	150,000	150,000	100,000	100,000	100,000
	34	大詫間趣味の会	有明佐賀空港童謡びな展	1,168,100	1,116,700	300,000	300,000	300,000
	46	セルフナビサポートのびのびはあと	笑顔のまちづくり事業～聴き上手さんになろう！～	271,000	267,000	178,000	33,618	33,618
	57	ＮＰＯ法人　徐福・湿原の森づくり会	小冊子「佐賀の史跡」の発行及び広報	418,000	418,000	270,000	200,445	200,445
	64	佐賀地区明るい社会づくり運動推進協議会	自殺予防を目的とする明るい社会づくり推進事業	451,000	451,000	300,000	258,027	173,630
	65	湛然の里と葉隠の会	名僧湛然和尚の葉隠の心を伝える会	218,000	218,000	145,333	45,722	45,722
	69	佐賀市はシシリアンライス de どっとこむ	シシリアンクッキングで佐賀市のご当地グルメを PR しよう！プロジェクト	150,000	150,000	100,000	79,187	42,847
観光	53	川上峡活性化協議会	「見どころたくさん川上峡」～自然と癒される川上峡を見直そう～	450,000	450,000	300,000	300,000	78,666
文化・芸術・スポーツ	5	アルモニア管弦楽団	室内楽を楽しむ会	795,710	795,710	300,000	300,000	300,000
	13	佐賀日本フィルの会	第36回日本フィル佐賀公演	6,460,500	925,000	300,000	209,899	209,899
	35	佐賀トライアスロン大会実行委員会	佐賀トライアスロン大会の開催	508,000	242,000	140,000	57,626	57,626
	41	ＮＰＯ法人 佐賀県徐福会	佐賀の徐福さんの歴史講座と徐福ゆかりの地めぐり	552,800	518,800	300,000	50,370	50,370
	44	佐賀芸術物語	佐賀芸術物語　呉福万博2012	400,000	400,000	200,000	28,953	28,953
	52	佐賀郷土史料研究会	幕末佐賀藩の重役池田半九郎の日記を読んでみよう！郷土佐賀の古文書翻刻・周知事業	300,000	300,000	200,000	111,394	111,394
	58	南川副婦人会	高齢者・障がい者・地域住民との絆づくり	136,000	136,000	90,000	90,000	86,070
環境の保全	11	ＮＰＯ法人　元気・勇気・活気の会	ごみくいの復活・外来種駆除事業	458,500	458,500	300,000	300,000	300,000
	43	特定非営利活動法人　SAGA アウトドアガイドクラブ	県境尾根環境美化トレッキング	479,049	465,049	300,000	135,041	135,041
	54	特定非営利活動法人　温暖化防止ネット	使用済みカイロによる水質浄化事業	484,900	484,900	300,000	取り下げ	
国際協力	23	特定非営利活動法人　愛未来	食べて! 国際協力～スリランカ　カフェ～	500,000	500,000	300,000	139,057	139,057
	33	日本語ネットワーク佐賀	異文化理解事業「佐賀発見！国際交流バスツアー」	185,000	185,000	123,333	47,664	47,664
子どもの健全育成	12	佐賀コダーイセンター	親子わらべうたの会	1,789,800	1,582,400	300,000	77,854	77,854
	16	佐賀熱気球パイロット協会	小学校熱気球教室	492,000	492,000	300,000	156,029	156,029
	19	こども　アートワークショップユニット　えりのり	第５回　なつのおわりのしょうりょこう	450,000	450,000	300,000	136,731	136,731
	36	佐賀子ども劇場	赤ちゃんから大人まで 本物の文化芸術に触れよう！体験しよう！	503,100	503,100	300,000	94,562	94,562
	55	ジュニアオーケストラ佐賀 JOSA	ジュニアオーケストラ佐賀 JOSA 第16回 定期演奏会	758,000	450,000	300,000	300,000	300,000
	62	双子・三つ子サークル　グリンピース	双子・三つ子の元気が出る子育て講座	451,760	451,760	300,000	300,000	300,000
	63	SAGA 子ども英語研究会	「ふるさと佐賀を　世界に自慢できる　子どもを育てよう！」	320,000	300,000	200,000	187,590	187,590
	67	特定非営利活動法人　地球市民の会	世界を視野に、地域で輝く高校生育成プログラム～スリランカと日本の高校生の学びと交流～	787,836	665,836	300,000	300,000	300,000
				27,520,340	18,566,005	9,921,532	6,733,211	6,352,319

8月は同和問題啓発強調月間です

●差別のない明るく住みよい「人権のまちづくり」を！

〝ふるさと〟を思う

江口　花織

〝ふるさとをかくす〟
その気持ちはいたいほどよく解る
でも　私は　なのりたい
きれいな海とすばらしいおばあちゃん
まわりはあたたかい人たちばかり

だけど〝部落〟というレッテルは大きらい
改めて区別されるとき　くやしくなる
それは　同和教育のとき
何もかもすべて解っているつもりだけど・・・
まけずぎらいの私　同情されたくない
友達の目の中を　ついさがしてしまう

それでも
私は、ふるさとをかくすことはしない
大すきだから・・・　　それでいい
それでいいと思う

「人の値打ち」江口　いと　より

人権の詩人「江口いと」さん

「三十余年
我が歩み来し
茨の道
子にも孫にも
踏まさじと思ふ」

この詩は、差別をなくすために活動された、江口いとさんの心境を詠った短歌です。いとさんは、詩「ふるさとを思う」を書いた江口花織さんのおばあさんです。親子三代に渡り「差別」に遭われています。戦死した夫と、自ら体験した差別にもとづく詩や短歌を数多く作られ、人権の詩人として活躍されました。特に、花織さんの「ふるさとを思う」については、「高校生の純真で優しいあなたが、『同和教育のとき、お友達の目の中を探す』このことが、私はたまらなく悲しい。そして『部落というレッテル』をあなたに貼らせたくないために、西に東にがんばっているんだよ。これからは、若いみんなの力で『差別』を振り払って、まっすぐ進んでほしい。」と言われています。

同和問題では「寝た子を起こすな」といわれることもありますが、寝た子は正しく起こさなければ差別はなくなりません。いとさんは、命ある限り、同和問題解決のために全国各地で数多く講演され、２００９年６月に亡くなられました。いとさんの生き方や「差別」をなくすことへの熱い思いを受け止めたいと思います。

同和問題とは？

私たちは、誰も生まれてくる家や親、場所を選ぶことはできません。それなのに、たまたま自分の生まれた所や住んでいる（いた）所を理由に差別を受けるのが同和問題です。

Q 今でも差別はありますか？

A はい。同和問題は、決して「過去の問題」ではなく、現在も依然として心理的差別の問題が残っています。

①結婚差別

同和地区出身であることを理由に結婚に反対されている人がいます。

②差別発言、落書き

例えばインターネット上で、匿名による書き込みが可能なことを悪用して、憎悪と侮辱、予断と偏見を持って誹謗（ひぼう）中傷する事例が見られます。

このような同和問題を解決していくためには、一人ひとりが正しく学び、社会の中に根強く残るいろいろな差別に気づき、自分自身の差別心を見つめることが大切です。そして、差別は、なくさねばならないという気持ちをもって行動していきたいものです。

佐賀市同和問題講演会

■日時 8月20日㈫
13時開場
13時30分開演

■場所 佐賀市文化会館
中ホール

■講師 江口　久　さん
（愛媛県人権対策協議会副会長）
江口　徹子さん
（えひめマナビィ人材バンク講師）

○テーマ
「人間愛に満つ社会の実現を！」
～母、そして私たちの生きてきた道～

※入場無料。申込不要。
※手話通訳・要約筆記があります。
※託児が必要な場合は、8月9日㈮までに、人権・同和政策課まで申し込みください。

江口久さん、徹子さんをお招きして、差別と闘いながらも、同和問題の解決を願い、その思いを詩につづられた人権の詩人、母「江口いと」さんについて講演していただきます。

人権啓発ポスターコンクール作品募集

日常生活のなかで、人権について身近に感じたできごとを題材に、ポスターを描いてみませんか。

■対象 市内の小・中・高校生および市民

■応募作品 一人1点、自作未発表のものに限ります。画用紙の大きさは、四つ切りまたは八つ切りサイズとします。

■応募方法 小・中・高校生は学校を通じて応募してください。市民の人は、作品の裏面に住所、氏名を記入し、人権・同和政策課に提出ください。

■応募期限 9月13日㈮

※優秀作品は、人権啓発資料（カレンダー等）として活用します。

問い合わせ・申し込み
〒849－0915
佐賀市兵庫町大字藤木1006－1
佐賀市人権・同和政策課（ほほえみ館2階）
☎40・7367　FAX34・4549

市民総参加子ども育成運動
子どもへのまなざし運動特集

今年度も地域元気アップ事業採択校区の取り組みと、まなざしリポーターが市内で取材した、子どもへのまなざし風景を紹介していきます

『第4回まなざしキラリ賞』募集

佐賀市では、子どもを育む4つの場（家庭、地域、企業等、学校等）で4つの視点（命・自立・他者とのかかわり・子どもを取り巻く環境）をもとに主体的、積極的、継続的に取り組まれている個人、団体、事業者などを募集し、『まなざしキラリ賞』として表彰します。

■**表彰部門（2部門）**　個人の部、団体の部

■**対象**　市内居住の個人または団体およびまなざし運動に参加登録した企業、事業所。（自薦、他薦を問いません）

■**申込方法**　所定の応募用紙（各校区公民館にあります）に必要事項を記入し、必要書類を添付の上、郵送、持参、電子メールで送付ください。

応募用紙は、市ホームページからダウンロードもできます。

■**申込期限**　10月31日㈭当日消印有効

◎**申し込み・問い合わせ**

〒840－0814　佐賀市成章町1番7号
佐賀市教育委員会　青少年課
子どもへのまなざし運動推進室
☎40・7354　FAX24・2332
✉seishone@city.saga.lg.jp

地域元気アップ事業（巨勢校区）
～子どもたちに、多くの出番と役割を～

巨勢っ子を育む連絡協議会が発足して4年目になりました。巨勢公園でのラジオ体操会を中心に活動しています。昨年は子どもたちによるキュウリ、ジャガイモの販売をし、その益金でスイカ割りやカブトムシのプレゼントなどを実施しました。また、行事への参加を促すための「元気アップカード」も導入しました。

今年は、子どもたちによる企画・運営のために「子ども会議」を公民館で開催し、より多くの人にラジオ体操会へ参加してもらうにはどうしたらよいかを考えてもらいました。8つの班に分かれ、アイデアを出しあったことをまとめ、地域の大人が見守る中、発表しました。子どもならではの意見も数多く飛び出しました。この中から取り組めそうな意見を選び、子どもたちと一緒に実施する予定です。

巨勢っ子を育む連絡協議会
会長　池田　俊明

地域元気アップ事業（芙蓉校区）
～地域ぐるみで子どもたちの見守りを～

親子活動で作った「おもやい椅子」を使った見守り活動を始めてから今年で3年目となります。

昨年は、子どもの目線から感じた「町内の危ない所チェック」を行い、町内の危険箇所7箇所を指定して、蓮池町地域連携協議会や自治会等から市や警察、土木事務所等に働きかけてもらい、平成25年6月現在までに5箇所の危険箇所で改善工事が行われました。

今春から始めたかつての危険箇所を巡る「ウォーキングコース」の設定で、今後も大人と子どもが町内の危険だった場所を再確認しながら、子どもたちの安全・安心の見守り活動を続けていきたいと思っています。

芙蓉校区地域教育推進委員会
会長　中島　和幸

だいじょうぶだよ、待ってるよ

それは突然のことでした。高校2年生のM君が、母親に苦しい胸のうちを語り、学校へ行けなくなったのです。原因は小学校の頃から続いていた「いじめ」だったのです。生きていても仕方ないとさえつぶやいていました。

数カ月経ってM君は新聞配達を始めました。定時制に通いながら働いて学ぶ毎日でした。早起きや配達先を覚えるのが苦手なM君は、周りの人の心配などよそに頑張りました。やはり、人の2倍3倍かかって配達したり、余った一部の新聞を手に捜し回ったりするのも度々でした。

どうしてそんなに頑張れたのでしょうか。それは、M君の言葉の中に見つかりました。「僕はTさんが信頼して、待ってくれているからやるんだ。」Tさんとは新聞販売店のご主人です。温和な人柄でM君にいつも「だいじょうぶだよ」「ありがとう」「おつかれさま」と声をかけてくれます。何気ない言葉ですが、温かく全てを受け入れる優しさが溢れていました。

M君は、その後学校に行くようになりました。Tさんとの出会いによって一歩前へ踏み出すことができたのです。私たち大人も子どもの心を広く受け止めて信じる優しさをもちたいものです。

まなざしリポーター　新郷　典子

おはなしの世界にくぎづけ　兵庫小学校

佐賀市内のほとんどの小学校では朝の授業前に「絵本の読み聞かせ」が行われています。

兵庫小1・2年生のクラスではボランティアグループによる「おはなし会」が国語の授業の中で行われます。教材として使用する絵本の内容は、事前に学校と慎重に打ち合わせます。「おはなし会」は、大きい絵本、小さい絵本のほかにパネルシアター、指あそびもあり大変バラエティーにとんだ楽しい時間になっています。

子どもたちは熱心に耳を傾け「そいはタコやろ？」「うんにゃ、ヘビばい！」などと絵本に反応し、突拍子もないことを言って笑いあっていました。学校でこんなに楽しい素敵な時間を持つことができる子どもたちは幸せですね！

地域のボランティアの皆さん！これからも子どもたちに「楽しさ」を、そして「夢」と「希望」をプレゼントしてくださいね。

まなざしリポーター　的野　勝

みんなで作ると美味しいね　巨勢公民館

今年も巨勢公民館で3泊4日（6月12日～15日）の通学合宿が行われました。4年生から6年生20人の参加者の中には、毎年参加する子どももいます。

ここでは、食事のメニューづくりから食材の買い出しまで子どもたちだけでします。みんな電卓を片手に食材選びをしますが、買い忘れもあったりします。メニューを班ごとに選び、ハンバーグや焼き餃子を作りました。食生活改善推進員の皆さんに野菜の切り方や練り方、焼き方を教えてもらいましたが、中にはミンチをこねるのが初めてで、こね過ぎたと反省する子どももいました。

夕食時に「今までで一番おいしいハンバーグだったね」とか「僕たちのもおいしいけど、隣の班もおいしかったよ」などの和やかな会話で夕食が進みました。

これを機会に、子どもたちがお母さんのお手伝いをするようになったらいいですね。

まなざしリポーター　執行　蔦子

写真で見る　地域情報

大和

肥前国府政庁跡

肥前国庁跡は、奈良時代後半から平安時代前期にかけて、古代肥前国（現在の佐賀・長崎県）の中心となった役所跡で、東西約80m、南北約102mの築地塀で囲まれた国庁域を有しています。域内には、前殿、正殿、後殿と東西各脇殿が平面整備されており、南門と両翼の築地塀の一部が実物大で復元されています。資料館では、調査時に発掘した出土品なども展示しています。

■場　所　大和町大字久地井2754
■入園料　無料
■アクセス　長崎自動車道佐賀大和 IC から３分
JR 佐賀駅からバスで20分
■駐車場　乗用車50台　バス10台（無料）
◎問い合わせ　肥前国庁跡資料館　☎62・7441

諸富

ロックの日
中学生の街頭キャンペーン

６月９日㈰のロックの日を前に６月７日㈮に諸富中学校生徒会と地域の少年指導員などが一緒に通行中の運転手に『鍵かけたかい(貝)』のマスコットを手渡し「しっかり鍵をかけましょう」と呼びかけました。

このマスコットは町内の山領趣味の会の皆さんの手作りです。中学生の取り組みを地域の人も応援しています。

◎問い合わせ
諸富地区防犯協会　☎47・3311

三瀬

三瀬村とクサック村との国際交流

三瀬村は、昭和63年にフランス共和国クサック村と姉妹村を締結し、今年は25周年の記念の年を迎えます。

平成２年から隔年で、中学生を中心とした相互派遣事業で交流を深めており、今年は８月９日㈮から15日㈭までの７日間、クサック村から、ドミニク村長以下14人が三瀬村に滞在される予定です。

◎問い合わせ
佐賀市三瀬支所　市民サービス課
☎56・2111　FAX56・2912

富士

第19回北山湖エコチュースタンプラリー大会

約６キロのサイクリングロードでエコチュースタンプとクイズの答えを10個集めてカブトムシをゲットしよう！

■日時　８月３日㈯　９時～12時（スタート受付）
■場所　北山湖周辺（受付場所：ほおのきサイクルステーション、第２サイクルステーション）
■対象　幼児～中学生まで（小学生以下は要引率者）
※先着200人にカブトムシをプレゼント
※自転車を借りる必要があります。その他多数の催し物あり。
◎問い合わせ
案内センターほおのき　☎57・2341
富士支所　産業振興課　☎58・2860　FAX58・2119

東与賀

東与賀まちづくり協議会

６月30日㈰に、東与賀農村環境改善センターで、「東与賀まちづくり協議会」設立総会が開催されました。

「自然豊かであふれる笑顔と思いやりのまち 東与賀」を目標に掲げ、６つの専門部会に分かれての活動がいよいよ始まります。

この「まちづくり協議会」の活動は、住民の皆さんの協力があってはじめて成り立ちます。

みんなが笑顔で暮らせる住みよいまちづくりを目指しましょう。

◎問い合わせ

東与賀支所　総務課　☎45・1021　FAX45・8023

川副

今年も届きました「七夕飾り」

今年も、町内の保育園からきりん組の15人が「七夕さま」の歌と大きな「七夕飾り」を川副支所に届けてくれました。

短冊には「じがかけますように」、「スイミングがじょうずになりたい」、「家族みんなが健康でありますように」など、いろんな願いごとがある中、「ダイヤモンドになりたい」なんて素敵な願いごともありました。

みんなの願いごとがかなうといいですね。

◎問い合わせ

川副支所　総務課　☎45・1111　FAX45・4642

集まれ！さがん農林水産トラック市

佐賀市では農林水産物の地産地消を推進するため、生産者が市内で生産した新鮮な野菜や加工品などを軽トラックで対面販売するトラック市を開催しています。

今年度第１回目は、ひょうたん島公園で開催される「ひまわり祭り」との同時開催です！

■日時　８月４日㈰　９時～12時

■場所　ひょうたん島公園駐車場

■来場者特典　先着100名様に、当日会場のみで使える「お買い物券」が当たる抽選会（空くじなし）を実施します。

◎問い合わせ

佐賀市特産物振興協議会（本庁　農業振興課内）

☎40・7116　FAX40・7391

久保田

平成25年度　思斉館まつり

このまつりは、PTA や地域の各種団体の協力のもと、思斉館の中学生が中心となって運営しており、学校のクラブ紹介や地元の伝統芸能の披露、バザーや各種イベントなど催しが盛りだくさんです。

お菓子が当たる抽選会など、誰でも参加できる催しも当りますので、ぜひ一度足を運んでみてください。

■日時　８月18日㈰　10時～15時

■場所　久保田農村環境改善センター

◎問い合わせ　久保田公民館　☎68・3611

ご案内

農薬の散布が始まります

農薬は、農作物の害敵を排除し、農作物の成長や収穫物の収量・品質を確保するために必要とされています。皆さんのご理解をお願いします。農薬を使用する人は、次の点にご注意ください。

①農薬を使用する前に、ラベルを熟読し、ラベルに記載された内容に従う。

②農薬の散布は、無風または風が弱い時に行い、飛散の少ない粒剤や飛散を抑制するノズルを使用する。

③農薬の誤飲を防ぐため、飲食品等の空容器を使用しない。

④住宅地周辺等ではできるだけ農薬を使用せず、農薬を散布せざるを得ない場合は、通学などの時間帯を避け、近隣の住宅などへ声かけをする等の配慮をする。

◎**問い合わせ**
本庁　農業振興課
☎40・7118
FAX40・7391
または各支所産業振興課

8月30日㈮～9月5日㈭は建築物防災週間です

建築物防災週間は、火災、地震、がけ崩れなどによる建築物の被害や人的被害を防止し、広く多くの人に、建築物に関連する防災知識の普及や、防災関係法令・制度の周知徹底を図り、建築物の防災対策の推進に寄与することを目的としています。皆さんのご理解とご協力をお願いします。

■**対象建物**　病院、診療所、児童福祉施設など

◎**問い合わせ**
本庁　建築指導課
☎40・7170
FAX40・7392

戦没者の妻および父母等の皆さんへ

次の戦没者の妻および父母等に特別給付金が継続支給されます。

戦没者の妻…平成25年4月1日において公務扶助料、遺族年金等を受ける権利を有する戦没者の妻で、次のいずれかの要件を満たす人
・第22回特別給付金「い号」国債を受けられた人
・昭和38年4月1日から引き続き公務扶助料、遺族年金等を受ける権利を有する人（額面200万円、10年償還の記名国債）

戦没者の父母等…平成25年4月1日において公務扶助料、遺族年金等を受ける権利または受ける資格を有し、かつ、平成25年3月31日までの間に氏を同じくする子も孫も有するに至らなかった戦没者の父母等で、次のいずれかの要件を満たす人
・第24回特別給付金「い号」国債を受けられた人
・昭和42年4月1日から引き続き公務扶助料、遺族年金等を受ける権利または資格を有する人で、かつ、戦没者が死亡した当時、戦没者以外に子も孫もなく、その後、子も孫も有するに至らなかった人（額面100万円、5年償還の記名国債）

※請求手続きなど詳しくは問い合わせください。

■**請求期間**　平成25年6月12日～平成28年6月13日
※請求期間を過ぎると手続きが行えなくなるため、手続きはお早めに

■**請求窓口**　佐賀市役所福祉総務課および各支所

◎**問い合わせ**
本庁　福祉総務課
福祉政策係
☎40・7250
FAX40・7393

介護保険出前講座

佐賀中部広域連合の職員が出向いて介護保険について説明します。

■**対象**　市内在住または市内に通勤、通学している人で20人程度以上の団体

■**日時**　月～金の9時から21時の2時間程度

■**開催場所**
受講者が希望する場所

■**費用**　無料（会場使用料などは受講者負担）

■**申込方法**　開催希望日の1カ月前までに日時、場所、受講者数、テーマ、団体名称、代表者氏名・連絡先等をファクス等で提出ください。
※様式は任意ですが、佐賀中部広域連合ホームページにも掲載しています。

◎**問い合わせ**
佐賀中部広域連合　総務課
☎40・1131
FAX40・1165

広告

シニアワークプログラムにチャレンジ！
技能講習　受付中！　**受講料無料**

受講対象／●55歳以上の雇用・就業を希望する高年齢者。
●ハローワークで、求職登録をした方。●受講申込書の提出が必要です。　※平成25年度厚生労働省委託事業

講習名	講習内容	実施時期	実施場所	定員
家事・介護スタッフ講習	家事援助や介護の基本を学びます。	8月26、28、29、30、9月2、3、4日（7日間）	メートプラザ佐賀	20
介護職員初任者研修課程講習（旧ホームヘルパー2級課程）※1	介護職員初任者研修課程の資格取得を目指します。	9月3日～10月18日（24日間）	アイフォレスト	20
警備業務講習	警備員の役割、交通誘導、施設警備を学びます。	9月9、10、11、12、13、18、19、20、25、27日（10日間）	メートプラザ佐賀	20

※1.健康診断書料が必要です。講習修了後に修了テストがあります。※日程・会場は、変更になることがあります。※趣味、教養のための申込はご遠慮ください。※受付は原則として、開講日の2週間前までです。

お申込み・お問合せは
(公社)佐賀県シルバー人材センター連合会
TEL0952(34)1440　FAX0952(34)1445
連合会のホームページもごらん下さい。「佐賀県シルバー」で検索。
(公社)佐賀市シルバー人材センター
TEL0952(23)0360　FAX0952(29)3919

※広告内容についての責任は広告主に帰属します。掲載の問い合わせは㈱西広　佐賀支社　☎0952・24・4278

花火による火災や事故の防止

毎年花火の誤った取り扱いによる火災や事故が絶えません。ルールを守って楽しい花火をしましょう。

○花火による火災や事故を防ぐ10のポイント

①説明書の注意事項を必ず守り、正しく取り扱う。
②花火を人や家に向けたり、燃えやすい物の近くで使用しない。
③風の強い時に遊ばない。
④必ず水の入ったバケツを用意する。
⑤遊び終わった花火は、必ずバケツの水につける。
⑥子どもは大人と一緒に遊ぶ。
⑦一度にたくさんの花火に火をつけない。
⑧正しい位置に、正しい方法で点火する。
⑨打ち上げ等の筒物花火は、途中で火が消えても筒をのぞかない。
⑩花火をほぐして遊ばない。

◎問い合わせ
佐賀広域消防局　予防課
☎33・6765
FAX31・2119

国有地の売却受付を行なっています

対象物件の概要は次のとおりです。詳細は、佐賀労働局ホームページの「国有財産売払情報」で確認ください。

■所在（地番）・区分・数量

○鍋島6丁目101番
宅地　181．08㎡
工作物（囲障等）　一式

○高木瀬東4丁目851番13、851番27、851番24、851番7
宅地　230．62㎡
公衆用道路　2．02㎡
公衆用道路　55㎡の持分6分の2
工作物（囲障）　一式

○久保泉町大字下和泉字堤西1834番2
宅地　313．57㎡
工作物（囲障）　一式

○本庄町大字末次字末次西503番4
宅地　167．25㎡
建物　延べ76．22㎡
工作物（囲障等）　一式

※期日入札による売却を予定。入札（競争）参加者には一定の資格が必要なため、申請の際は、必ず事前に連絡いただき、入札要綱等を受け取った上で、詳細を確認ください。

※全て現況引き渡しです。

■受付期間
7月18日㈭～8月20日㈫

■入札（開札）日　8月30日㈮

◎申し込み・問い合わせ
佐賀労働局　総務部
総務課　会計第二係
☎32・7155
FAX32・7156

佐賀県後期高齢者医療広域連合からジェネリック医薬品差額通知を発送します

現在服用されている薬をジェネリック医薬品（後発医薬品）に切り替えた場合に、薬代の自己負担額をどのくらい軽減できるか試算した差額通知ハガキを7月31日㈬に発送しています。対象は月額200円以上の自己負担額の軽減が見込まれる人です。

○ジェネリック医薬品（後発医薬品）って何？

ジェネリック医薬品は最初に作られた薬（先発医薬品）の特許が切れた後に販売される医薬品です。先発医薬品と同等の有効成分・効能・効果をもつ医薬品ですが、全く同一というわけではありません。ジェネリック医薬品を希望される場合は、かかりつけの医師・薬剤師へご相談ください。

◎問い合わせ
佐賀県後期高齢者医療広域連合　業務課　給付係
☎64・8476
FAX62・0150

お盆のし尿等汲み取りの休止

お盆は、し尿および浄化槽汚泥の汲み取りを次のとおりお休みします。業者への依頼は早めにお願いします。また、計画収集は、予定が前後する場合がありますのでご了承ください。

◎北川副町、木原、南佐賀、新郷本町、田代、朝日町、材木二丁目、水ヶ江二丁目、四丁目、六丁目、紺屋町、多布施三丁目、若宮一丁目、二丁目、諸富町、大和町、川副町、東与賀町
8月13日㈫～15日㈭

◎それ以外の地区
8月14日㈬～16日㈮

◎問い合わせ
衛生センター
☎26・7302
FAX26・7752

広告　日常生活で困ったこと、どこに聞いたらいいか　わからない時……

市民生活ガイドセンター
☎23-0377
●受付時間：月～金8:30～17:00
専門のコーディネーターが適正な相談先をご紹介します。
※但し、人生相談、金銭問題、人権等に関することは対象外です。

ご案内
市役所等公的機関の窓口をご案内します。
ご紹介
シルバー人材センターをご紹介します。
情報提供
専門業者の情報を提供します。

（公社）佐賀市シルバー人材センター　佐賀市シルバー　検索

相談

司法書士の日 無料法律相談

「司法書士の日」にちなみ、無料法律相談を行います。

■**日時** 8月2日(金) 9時～17時

■**場所** 県内各司法書士事務所

■**相談内容** 登記、相続、遺言、会社設立、成年後見、クレジット・サラ金に関すること、簡易裁判所訴訟代理、そのほか司法書士が行う業務

◎**問い合わせ** 佐賀県司法書士会 ☎29・0626 FAX29・5887

募集

手話奉仕員養成講座（基礎）受講生募集

入門講座を昨年までに修了した人のための講座です。

■**日程** 9月10日(火)～12月17日(火)までの毎週火・金曜日の全29回（10時～12時）

■**場所** 佐賀県総合福祉センター（天祐一丁目8－5）

■**対象** 市内在住もしくは市内に勤務され、ほぼ全ての講座に出席が可能な人

■**定員** 先着20人

■**受講料** 無料

■**申込期限** 8月27日(火)

◎**申し込み・問い合わせ** 本庁 障がい福祉課 ☎40・7251 FAX25・5440

平成25年度下水道排水設備工事責任技術者試験

■**受験資格** 次のいずれかに該当する人。

①高校（旧制中学）以上の土木工学科等を卒業し、排水設備工事等の設計または施工に関し2年以上の経験を有する。

②高校（旧制中学）を卒業し、排水設備工事等の設計または施工に関し3年以上の経験を有する。

③排水設備工事等の設計または施工に関し5年以上の経験を有する。

■**試験科目** 下水道に関する一般知識、排水設備に関する法令・事務手続き・設計および施工ならびに維持管理

■**試験日** 10月9日(水)

■**試験会場** 佐賀市文化会館

■**受験料** 5，000円

■**試験案内配布** 8月1日(木)～23日(金)

■**配布場所** 佐賀市上下水道局 総務課（4階）および業務課（2階）

■**申込期間** 8月16日(金)～23日(金)

○**受験講習会（希望者のみ）**

■**期日** 9月27日(金)

■**場所** 佐賀市文化会館

■**受講料** 3，000円

※テキストを各自購入持参。テキスト代2，500円。注文書は試験案内に添付。

◎**申し込み・問い合わせ** 佐賀市上下水道局 総務課（4階） ☎33・1330 FAX33・1315

佐賀県市町村職員共済組合職員募集

■**採用人数** 一般事務 2人

■**受験資格** 昭和63年4月2日から平成8年4月1日までに生まれた人

《第一次試験》

教養試験（五枝択一問題）

■**日時** 9月22日(日) 10時～12時

■**場所** 県立佐賀工業高等学校

《第二次試験》

第一次試験合格者、11月上旬（作文試験、適性検査等）

《第三次試験》

第一次試験合格者、11月中旬（面接試験）

■**採用日** 平成26年4月1日

■**勤務** 佐賀市城内1－5－14

※採用一定期間経過後、東京都区内で2年程度の勤務となることがあります。

■**給与等** 地方公務員に準じます。

初任給：月額161，600円（現行、4年制大学卒業者）

■**申込方法** 申込書に必要事項を記入し、写真欄に平成25年4月以降に撮影した本人の写真を貼付し、本組合に提出ください。

※申込書および試験案内は、7月16日(火)から本組合で交付中。直接受け取りに来るか郵便で請求ください。

■**申込期間** 8月5日(月)～23日(金)

◎**申し込み・問い合わせ** 〒840－0041 佐賀市城内1－5－14 佐賀県市町村職員共済組合 総務課 ☎29・0334

広告

大切な人を失わないために、こころといのちについて考えてみませんか？

佐賀いのちの電話「自殺対策講演会」

●日 時 平成25年8月31日(土) 14時～16時10分
●場 所 佐賀市「アバンセ」ホール
●講 師 末松 渉氏（東京いのちの電話顧問、清泉女子大学非常勤講師）
●テーマ 「生きるを支える」～こころといのちを考える～
●対 象 一般男女 ●参加費 無料

○申込方法
電話またはファクスで氏名、連絡先をお知らせください。(平日11:00～16:00)
当日参加も受付けます。
（参加者多数の時はお断りする場合もあります。）

○申し込み・問い合わせ
佐賀いのちの電話 事務局
TEL0952-34-4186(平日11:00～16:00)
FAX0952-34-4166

ひとりで悩まないで、電話ください。
佐賀いのちの電話 自殺予防相談電話 24時間
0952-34-4343

社会福祉法人 佐賀いのちの電話 〒849-8691 佐賀北郵便局 私書箱4号
E-mail：lifeline-1998@star.saganet.ne.jp URL：http://areahot.jp/saga/lifeline-1998/

佐賀東部水道企業団職員採用試験（統一試験）

■**試験日**　9月22日(日)
一次試験（県立佐賀工業高校）
■**試験区分**
・一般事務（大卒程度）
・土　木（大卒程度）
※大卒程度とは、試験内容が大学卒業程度ということであり、学歴を問うものではありません。
■**採用予定人員**　各1人
■**受付期間**　8月5日(月)～23日(金)（土・日を除く）
■**受験資格**　次の①または②に該当する人
①昭和61年4月2日から平成4年4月1日までに生まれた人
②平成4年4月2日以降に生まれた人で、学校教育法に基づく大学（短期大学を除く）またはこれと同等と認める大学等を卒業した人または平成26年3月までに卒業する見込みの人
■**申込書等の請求**
申込書および試験案内は、企業団で交付します。
郵便で請求する場合は、封筒の表に「採用試験申込書請求」と朱書し、必ず120円切手を貼った宛先明記の返信用封筒（角2号：A4サイズの用紙が入る大きさ）を同封ください。
◎**申し込み・問い合わせ**
〒849－0914
佐賀市兵庫町大字西渕
1960－4
佐賀東部水道企業団
総務課　庶務係
☎30・6151

10月期職業訓練受講生募集

■**募集訓練科名**　機械・CAD技術科（18人）、金属加工科（18人）、電気設備科（18人）、住宅リフォーム技術科（18人）、建築CAD科（24人）
■**対象**
求職者で、受講意欲があり公共職業安定所長から受講指示または受講推薦を受けた人
■**受講料**　無料
■**募集期間**
7月22日(月)～8月29日(木)
■**筆記試験・面接日**
9月10日(火)
■**訓練期間**　6カ月
10月3日(木)～3月31日(月)
■**申込方法**
受講希望者は、最寄りの公共職業安定所で相談の上、応募書類を提出ください。
◎**問い合わせ**
ポリテクセンター佐賀（兵庫町若宮）
☎26・9516
FAX 26・9494

チャレンジPC講座受講者募集

■**日時**　9月5日(木)・12日(木)・19日(木)・26日(木)　13時30分～16時30分
■**内容**　パソコンの基礎知識、日本語入力、インターネット、電子メール
■**場所**　アバンセ（佐賀市天神3丁目）
■**対象**
県内在住で50歳以上の人
■**定員**　20人
（定員を超える場合は抽選）
■**受講料**　3，700円（テキスト代含む）
■**申込方法**　電話で受け付け
■**申込期間**
8月20日(火)～28日(水)
◎**申し込み・問い合わせ**
NPO法人　シニアネット佐賀（西日本情報センター内）
☎33・3155
FAX 33・3166

法の日週間行事「民事・家事調停説明会」

調停制度は、訴訟に比べ、手続きが簡単かつ費用も低額の非公開の手続きであり、身近な紛争をはじめとして、幅広く利用できる制度です。
この制度の説明会を開催します。
■**日時**　10月1日(火)
13時30分～15時30分
※都合により、時間が延びる場合があります。
■**場所**
佐賀地方裁判所会議室
■**内容**　民事調停・家事調停の説明、模擬調停（民事・家事）、庁舎見学（希望者のみ）
■**定員**　先着40人程度
■**申込方法**　郵便、電話、フアクスいずれも可
■**申込期限**　9月13日(金)
※駐車場に限りがあるため、できるだけ公共交通機関をご利用ください。
◎**申し込み・問い合わせ**
〒840－0833
佐賀市中の小路3番22号
佐賀地方・家庭裁判所
総務課　庶務係
☎23・3161
FAX 26・7701

広告
土地、眠っていませんか？太陽光発電所用土地募集中

特に以下のような条件で募集！
陽当たりが良い　近隣に電柱がある
敷地 1000 坪以上 10000 坪未満　雑種地
木の少ない山林、資産価値のない土地

賃借の場合 年間	買取の場合
400～500円／坪	4,000～5,000円／坪

価格はあくまでも募集する際の目安です。ご了承ください。

土地を所有している以上、支払わなければならないのが固定資産税です。
土地を、何もしないで持っていると課税されるだけです。太陽光発電の全量買取制度ができた今こそ、宝の持ち腐れだった土地を活用しませんか？
売却しようかな、20 年の定期借地として貸せないかな、などご相談ください。

株式会社 朝日工業
〒843-0001 佐賀県武雄市朝日町大字甘久 3453-4
TEL：0954-22-3268　FAX：0954-23-8881
http://asahi-houseplaza.com/products/solar/
建設業許可　佐賀県知事許可（特 -24）第 11194 号　一級建築士事務所　佐賀県 1352 号
宅地建物取引業免許　国土交通大臣（1）7825 号
EMS 事業部　担当／浦田

(公財)佐賀市体育協会主催 諸富文化体育館文化事業 ステンドグラス親子体験教室

ステンドグラスでキーホルダーを作ります。

■**日時** 8月24日(土) 13時30分～16時

■**場所** 諸富文化体育館・会議室（諸富町）

■**対象** 親子（小学生）

■**定員** 先着10組

■**参加料** 2,000円（材料費込）

■**講師** 埜口 理恵さん（R・Base工房）

■**持ってくるもの** エプロン・軍手（滑り止めなし）

■**申込方法** 氏名、連絡先を電話（9時～21時受け付け。月曜を除く）で連絡ください。

■**申込期限** 8月23日(金)

※親子一つずつ作り、出来上がったキーホルダーはお持ち帰りできます。

◎**申し込み・問い合わせ** 諸富文化体育館 ☎47・7977

イベント

オープン6周年 エスプラッツ誕生祭

■**期日** 8月3日(土)・4日(日)

■**場所** エスプラッツ南側道路

▲エスプラッツ外観

■**イベント**

○**ステージイベント**
3日(土) 15時～
4日(日) 13時～
吹奏楽・バンド演奏、大道芸、キッズチア、ダンスなど

○**紅白もちまき・ビンゴ大会**
4日(日) 17時30分～
豪華賞品が当たるビンゴ大会。エスプラッツ1階のお店で1,000円以上お買い上げの人が対象です。ビンゴ大会前に紅白もちまき、津軽三味線で盛り上げます。

○**スタンプラリー（無料）**
達成者には景品プレゼント

○**縁日**
ヨーヨー釣り、射的など

○**そのほか雑貨ブースなど楽しいイベントもあります。**

◎**問い合わせ** NPO法人まちづくり機構ユマニテさが ☎22・7340 FAX22・7346

第9回グラスホッパー全国ジュニアテニスin佐賀

各ジャンルのスペシャリストからお話を聞くチャンス。参加無料、申込不要です。

《第1回》

■**日時** 8月19日(月) 19時30分～

■**講師・表題** 岡村 徳之さん（国際テニス連盟 国際審判員）「世界にチャレンジ」
道上 静香さん（日本テニス協会 強化本部ユニバーシアード女子監督）「自分の身体を知って、テニスに生かそう」

《第2回》

■**日時** 8月20日(火) 19時30分～

■**講師・表題** 中山 芳徳さん（ナショナルチーム女子ヘッドコーチ）「夢を目標に変えるには!?」

■**場所** ホテル龍登園

※講演の表題は都合により変更となる場合があります。

◎**問い合わせ** 「夢はウィンブルドンへ」実行委員会 ☎98・1832 FAX98・3594

チカラット対象事業 市民と図書館員で創る図書館まつり2013「楽つみ木ひろば」

約5,000個のひのきの間伐材で作った3種類の形のつみ木を使って、「つみ木おじさん」に自然の大切さや仲良く遊ぶためのルールなどを教わりながら、参加者それぞれが家、塔など好きなものを作っていきます。参加無料です。

■**日時** 8月25日(日) 13時～16時

■**場所** 佐賀市立図書館2階多目的ホール

■**講師** NPO法人ビッグ・リーフ専務理事 久保 基行さん（佐賀のつみ木おじさん）

◎**問い合わせ** 図書館を友とする会・さが ☎090・2399・4634(迎)

広告

高齢者講習随時受付中

更新期限の6か月前より受講可
早めの予約をおすすめします。

昨今、高齢者による事故が多発しています。
ふじ自動車学校では、高齢者の事故削減に向け、
日々努力しているところであります。親切、ていねいな
指導員があなたの免許更新をサポートいたします。

佐賀県公安委員会指定・実技試験免除
公認 ふじ自動車学校
佐賀市富士町内野442-4
TEL.0952-51-0150 FAX.0952-63-0088
0120-515-124
http://www.fuji-d-s.com

自動二輪 中型 普通車 けん引
大型 大特 フォークリフト

八重の桜・襄の梅―ハンサムに生きる

新島襄研究の第一人者である本井康博さん（同志社大学元教授）によるNHK大河ドラマ「八重の桜」に関連した講演会です。

■**日時** 8月3日(土) 16時～17時30分
■**場所** ホテルマリターレ創世（神野東二丁目）
■**定員** 先着100人
※参加無料、申込不要です。

◎**問い合わせ**
同志社校友会佐賀支部
☎090・9587・1323(江打)

平成25年度 第5回歴史館ゼミナール「名護屋発おねへの手紙」～秀吉のラブレター～

企画展「愛のかたち～書画に込めた想い～」の開催に併せて、名護屋在陣中に豊臣秀吉が正室の高台院（おね）に宛てた手紙をテーマに開催します。この手紙を読み解くことで、当時の歴史的状況をはじめ秀吉とおねの夫婦関係の実像に迫ります。

■**日時** 8月11日(日) 13時30分～15時
■**場所** 佐賀城本丸歴史館外御書院
■**講師** 佐賀県立博物館・企画普及係長 浦川 和也さん
※どなたでも無料で参加できます。申込不要です。

◎**問い合わせ**
佐賀城本丸歴史館
☎41・7550
FAX28・0220

佐賀県建築士会主催 60周年記念講演会「被災地支援と佐賀の災害への備えを考える」

東日本大震災の被害と復興の現状についての講演です。講演後、佐賀市で取り組むべき被災地支援と佐賀の災害への備えについて参加者全員で議論します。

■**日時** 8月10日(土) 12時45分～16時15分
■**場所** アバンセホール（佐賀市天神）
■**内容**
第1部：基調講演
宮城県建築士会 会長 砂金 隆夫さん
第2部：パネルディスカッション
パネリスト
佐賀大学文化教育学部 教授 北川 慶子さん ほか4人
コーディネーター
さが水ものがたり館 館長 荒牧 軍司さん
第3部：その他（意見交換）
■**定員** 300人

◎**問い合わせ**
(一社)佐賀県建築士会
☎26・2198
FAX26・2248

審議会等の開催

第95回佐賀市農業委員会農地部会

■**日時** 8月12日(月) 9時30分～
■**場所** 本庁3階第1会議室
■**傍聴者の定員** 先着5人
■**傍聴手続き** 希望者は、農業委員会事務局で傍聴手続きを行ってください。

◎**申し込み・問い合わせ**
農業委員会事務局 農地係
☎40・7341
FAX40・7391

第78回佐賀市農業委員会振興部会

■**日時** 8月19日(月) 9時30分～
■**場所** 本庁6階第2会議室
■**傍聴者の定員** 先着5人
■**傍聴手続き** 希望者は、農業委員会事務局で傍聴手続きを行ってください。

◎**申し込み・問い合わせ**
農業委員会事務局 振興係
☎40・7342
FAX40・7391

市報さが7月15日号お詫びと訂正

市報さが7月15日号の16ページに掲載していた「神野公園こども遊園地 夏のトワイライト営業」の夜間営業時間に誤りがありました。ここにお詫びして訂正します。

■**誤** 9時30分～21時
■**正** 9時30分～20時

◎**問い合わせ**
神野公園こども遊園地
☎30・8461
(一社)佐賀市観光協会
☎20・2200

広告
過払金返還請求!
完済した方だけでなく、現在まだ借金が残っている方でも、連続10年以上の取引がある方には、自己負担金をゼロにします。
取り戻した過払金以上のお金は、一切いただきません。
何も取り戻せなかった場合は、1円もいただきません。
（取り戻した過払金の中から20～25%をいただくのみです。）
相談無料 秘密厳守
詳しくはホームページをアクセス！
西九州総合 検索
http://nishi9kabarai.com/
西九州総合法律事務所
佐賀県弁護士会所属
弁護士 福田 大志 弁護士 行武 謙一

要電話予約
☎0954-27-8056
受付／(月～金)9:00～12:00 13:00～18:00
佐賀県武雄市武雄町大字武雄5650-26

こども写真募集中
（対象：就学前まで）

住所・保護者名・お子さんの名前（ふりがな）と年齢・電話番号・簡単なコメントを書いて、〒840-8501 佐賀市役所 秘書課 広報係 まで郵送ください。☎40・7021
※到着月から２カ月後以降の市報に順次掲載。

寺井　愛（まな）ちゃん（１歳８カ月）
（兵庫南）

元気いっぱい、ニコニコ笑顔のまなちゃん。これからもお友達と仲良く健康に育ってね‼

８月の城東保育所子育てサロン

■開催時間　10時～12時
（受け付け　９時30分～）
■場所　城東保育所
※育児相談は随時受付

期　日	内　容		対象年齢
５日㈪	わくわくサロン	おみこしわっしょい	１歳３カ月以上
７日㈬	赤ちゃんサロン	うみだ！うみだ！	１歳３カ月未満
19日㈪	みんなの広場	水遊びだいすき	全年齢
26日㈪	わくわくサロン	ぬるぬるぺったんこ	１歳３カ月以上
28日㈬	赤ちゃんサロン	おててがでたよ	１歳３カ月未満

※お茶とおしぼりを持参ください。
■申込方法　電話で申し込みください。（複数参加可）
◎申し込み・問い合わせ
佐賀市立城東保育所　子育てサロン係　☎40・0415

８月の川原保育所子育てサロン

■開催時間　10時～12時
■対象年齢　就学前まで

※児童クラブ館等での子育てサロンはお休みです。
（９月のサロンは、月２回開催します）
※７日㈬は「育児相談」（中央児童センター）、20日㈫「グリンピース」、22日㈭「赤ちゃん広場」（ほほえみ館）に出向きます。
※くわしい場所や内容は、問い合わせください。
◎問い合わせ
・佐賀市立川原保育所内
「川原保育所子育て支援センター」
佐賀市川原町４番44号　☎41・8320

８月の佐賀市社会福祉協議会のサロン

名　称	場　所	日　時
諸富ふれあい広場	佐賀市産業振興会館内	火曜～土曜 10:00～16:00
富士ふれあいるーむ	富士支所庁舎内	月曜～金曜 10:00～16:00
大和まほろば広場	大和老人福祉センター	毎週水曜 10:30～15:30
むつごろう広場	ほほえみ館　軽スポーツ室	第１、第４月曜 10:00～15:30

※三瀬、久保田、東与賀は各保健センターで行います。

☆サロン日程（自由参加）　時間①10:00～　②10:30～　③11:00～　④13:00～　⑤13:30～

期日	サロン名	内　容	場所
２日㈮②	まほろば広場 ぐんぐん金曜日 みつせスマイルキッズ	真夏の大運動会 （富士・大和・三瀬主催） 問い合わせ　☎58・2311 （社協富士支所）	富士南部コミュニティセンター
５日㈪②	むつごろう広場	布遊具で遊ぼう	ほほえみ館
６日㈫②	赤ちゃん広場	保健師さんとともに身体計測、育児相談 （対象：１歳未満児）	諸富（諸富町保健センター）
７日㈬②	ふじっこサークル	運動でリフレッシュ‼	富士
７日㈬②	♪音と遊ぼう♪	音と遊びましょう	大和
９日㈮①	みつせスマイルキッズ	夏はやっぱり　ソーメン流し！！	三瀬
19日㈪②	なかよし広場	新聞紙で遊ぼう	久保田
20日㈫②	わらべうたサロン	ベビーマッサージ	富士
20日㈫①	みつせスマイルキッズ	夏のおやつを作ろう	三瀬
21日㈬①	よかっこ広場	手遊び唄でふれあいを	東与賀
21日㈬⑤	まほろば広場	うちわを作ろう	大和
23日㈮②	かすたねっとサロン	熊丸先生と遊ぼう	諸富（諸富町公民館）
23日㈮②	ぐんぐん金曜日	富士町野菜 de クッキング	富士
26日㈪⑤	むつごろう広場	たのしい童話	ほほえみ館
27日㈫②	むかし遊び	手軽に作って遊ぼう	諸富
27日㈫①	よかっこ広場	布遊具でふれあいを	東与賀
28日㈬②	まほろば広場	わくわく広場（おはなしの部屋）	大和
30日㈮②	ぐんぐん金曜日	こども川柳	富士

※子育てに関する悩み相談は随時受け付けています。
◎問い合わせ
佐賀市社会福祉協議会地域子育て支援センター　☎34・8211

8月のゆめ・ぽけっと子育てサークル支援

○市内各公民館では、サロンや自主サークルが毎月行われています。今月は下記の子育てサークルに出向きます。
○保育士・保健師が、いつも“ひろば”にいますので、子育てに関する悩み・相談は、いつでもどうぞ。
（毎週火曜・祝日は、休館）

期　日	サークル名（場所）	テーマ
1日㈭	かせっこベビー　（嘉瀬公民館）	夏を楽しもう！
2日㈮	子育てサロンひょうご（兵庫公民館）	おかあさんといっしょに 水遊び!
7日㈬	開成どれみ　（開成公民館）	夏だわっしょい！どれみの夏祭り！

期　日	サークル名（場所）	テーマ
8日㈭	本庄ままごっとんベビー（本庄公民館）	夏だわっしょい! 夏を楽しもう！
22日㈭	西与賀子育てサロン　（西与賀公民館）	

◎**問い合わせ**　佐賀市子育て支援センター「ゆめ・ぽけっと」　☎40・7287　　サークル問い合わせ　☎40・7389

8月の私立保育園子育てサロン

城西保育園 Kosodate Room　ももたろう　☎24・2881 FAX26・3953

日　時	内　容	場　所
8日㈭15:00～	おはなしポケット 絵本、紙芝居、シアターなど	市立図書館 おはなしのへや
9日㈮10:00～	赤ちゃんサロン「きびだんご」 『親子で楽しむリズムマッサージ』 ※講師をお迎えして、ベビーオイルマッサージを行います。	城西保育園（対象：生後1カ月～ハイハイ頃まで） 電話受付：7/22㈪～8/5㈪ ※先着10人程度
23日㈮10:00～	子育てサロン「おにがしま」 『ぴちゃん・ぱしゃん・ざぶん』	城西保育園 12日㈪9時から電話受付
随　時	城西保育園「Salon de おにがしま」（月～金 10:00～15:00） いつでもお気軽にどうぞ！	

※子育てサロン「ももたろうキッズ」はお休みです。

巨勢保育園子育てサロン『たんぽぽ』　☎26・4247

（要事前申込　受付：9時～17時）

日　時	内　容
7日㈬10:00～	「プールあそび」（持ち物は園にお尋ねください）
21日㈬10:00～	【赤ちゃんの部屋】
28日㈬10:00～	「スライムあそび」（汚れてもよい服装でおいでください）
9月4日㈬10:00～	「裸足で砂遊び」（内容の変更あり）
育児相談は随時受け付けています。どんなことでも結構です。 気軽にお電話ください。（月～金　9時から17時）	

※【赤ちゃんの部屋】は1歳3カ月未満の赤ちゃんサロンです。
※着替え、タオル、水筒を持参ください。
※天候や都合により、内容の変更があります。

開成保育園子育てサロン≪えだまめ≫　☎36・6114

（3日前までに申込）

日　時	内　容
6日㈫10:00～	赤ちゃんサロン
20日㈫10:00～	スタンプあそび
27日㈫10:00～	運動遊び
31日㈯10:00～	保育園体験日（先着5人）
随　時	育児相談（専用ダイヤル）☎32・5343

小部保育園子育て支援『こべっこ子育てワーク』

☎29・9595（要事前申込）

日　時	内　容
7日㈬10:00～11:30	こべっこ子育てワーク「親子でつくろう」
21日㈬10:00～11:30	こべっこ子育てワーク「プール遊び」
28日㈬10:00～12:00	園長講演「とんちゃん流魔法の言葉かけとは？」
9月4日㈬ 10:00～11:30	こべっこ子育てワーク「親子であそぼう」
随　時	子育てに関する悩み相談

※締切日…前週の金曜日まで

あおぞら保育園子育てサロン『あおぞら』　☎30・7372

（要事前申込）

日　時	内　容
21日㈬10:00～	☆毎回おはなし会中心です。親子で絵本の楽しさを体感しませんか？ ☆対象年齢　生後6カ月以上未就園児 ☆おはなし会後、いろんな遊びをしますので、タオル・着替えは持参ください。
9月4日㈬10:00～	
随　時	子育てに関する悩み相談

※8月1日㈭から電話で受け付け。親子とも汚れてもいい服でおいでください。

鍋島保育園子育てサロン『どんぐり』　☎34・5577

日　時	内　容	場　所
1日㈭10:00～	プール遊び※水着・着替え・タオルなどを持参ください。	鍋島保育園
2日㈮10:00～	お茶しませんか？	開成3丁目4丁目 ふれあい公民館
8日㈭10:00～	ひもとおし遊び	
9日㈮10:00～	赤ちゃんサロン ひもとおし遊び	
22日㈭10:00～	魚釣りゲームで遊ぼう	
23日㈮10:00～	お茶しませんか？	
29日㈭10:00～	クレヨン遊び※汚れてもよい服装でお越しください。	
30日㈮10:00～	お茶しませんか？	
育児相談は随時受けています。（☎34・5577）気軽にどうぞ。 親子で「鍋島保育園ふれあい広場」に遊びに来てください。（月～金　10:00～11:30）		

※準備の都合上、なるべく前日までに予約をお願いします。
※毎回水筒とタオルを持参ください。園外でのサロンは、帽子・軽装でお越しください。
※ベビーカーが必要な場合は、各自で用意ください。

永原学園三光保育園子育てサロン『さんこう・ぽぽら』

☎31・6877（要事前申込）

日　時	内　容
7日㈬10:00～	東与賀よかよかサークルに出向きます
8日㈭10:00～	食育講座　親子クッキング「郷土料理」先着10組※要予約
9日㈮10:00～	食育講座　野菜をたくさん食べよう　先着10組※要予約
19日㈪10:00～ 20日㈫10:00～	フリーｄａｙ※ぽぽらを開放します。お好きな時間に遊びに来てください。小学生は不可
22日㈭10:00～	若楠にこにこサークルに出向きます
27日㈫10:00～ 29日㈭10:00～	なかよしミックス「わらべうた遊び」　各組先着15組 ※要予約
28日㈬10:00～	シニアサロン「バスに乗って工場見学へ」　※要予約
・育児相談（随時） ・食育相談（第3火曜日14時～16時）※短大教員が対応します。	

※予約は1日㈭の9時30分からお願いします。（月～金　9時30分～17時）

春日保育園子育てサロン『ふたば』　☎62・0062（要事前申込）

日　時	内　容
8日㈭10:00～	誕生会（園行事に参加）
21日㈬10:00～	（こんにちは赤ちゃん）水遊びグッズを作ろう
28日㈬10:00～	水あそびをしよう
随時　育児に関する悩み相談（気軽にどうぞ）	

※電話での予約が必要です。
※サロンへは、汚れてもいい服でお越しください。
※水あそびの日は、水着・タオルの準備をお願いします。雨天時は、室内あそびをする予定です。

８月の児童センター行事予定表

中央児童センター　兵庫町

☎33・5453
FAX31・9552

■各行事・講座の受付　８月１日㈭　9:00～随時受け付けします。
■開館時間　9:00～18:00（24日㈯のみ19:00まで）
■休 館 日　５日㈪・12日㈪・19日㈪・26日㈪

おはなし会（自由参加）

日　時：３日㈯・10日㈯・17日㈯　11:00～11:30
場　所：２階　多目的室

児童センター夏まつり　実行委員会議（登録制）

日　時：４日㈰・18日㈰　11:00～12:30
対　象：児童センター夏まつり実行委員
スマイルチャレンジ倶楽部メンバー

水あそび（自由参加）「みんな大好き水遊び！暑い夏には気持ちいい～♪」

日　時：６日㈫・７日㈬・８日㈭・９日㈮　11:00～12:30
対　象：乳幼児（保護者同伴）　**場　所**：センター南側テラス
持参物：水着（水遊び用おむつ）、タオル、帽子、お茶　を必ずご用意ください。
※10日㈯は小学生以上を対象に水かけ鬼ごっこ（着替え持参の子のみ参加可）

育児相談（申込不要）

日　時：７日㈬　10:00～12:00　**場　所**：２階　多目的室

工作教室（申込制）『竹で水鉄砲をつくろう』

日　時：24日㈯　15:00～16:30　**場　所**：センター玄関前
対　象：小学生以上（保護者同伴）20組　**材料費**：100円

こども歌合戦　参加者募集中！（申込制）

歌が大好きな子、みんなの前で歌ってみたい子集まれ！
歌う曲の CD 持参（10組程度）
日　時：24日㈯　15:00～16:00　**場　所**：あそびの広場

児童センター夏まつり（自由参加）「みんなが主役！センター夏まつりこども縁日だよ」

日　時：24日㈯　15:00～19:00
◎**こども縁日始まるよ！**…ポップコーン、わたがし、ジュース、ヨーヨーつり、スイカわり、わくわくすることいっぱい！
◎**冒険あそび場**…いつもの外遊びもあり、お店も出るよ♪
※18時過ぎまで参加する小学生は保護者同伴

☆☆ハンドベル、英語の歌にチャレンジ！メンバー募集中！！☆☆

素敵な音色をだすハンドベルの演奏にチャレンジしてみませんか？　歌は世界共通！英語の歌でいろんな国のみんなと仲良くなろう！！練習の成果を12月14日㈯のクリスマス会で発表します。
練習日：９月８日・15日、10月13日・27日、11月24日、12月８日（日曜日全６回）11:00～12:30
対　象：小学生以上10人程度

９月第１週の行事（予定）

◆**びーとるキッズ（自由参加）**　**日　時**：３日㈫、５日㈭　11:00～11:30
◆**育児相談（申込不要）**　**日　時**：４日㈬　10:00～12:00
◆**おはなし会（自由参加）**　**日　時**：７日㈯　11:00～11:30

北部児童センター　大和町

☎62・7900
FAX62・7911

■各行事の受付　自由参加行事は開始時間10分前に集合ください
■開館時間　9:00～17:00
■休 館 日　４日㈰・11日㈰・18日㈰・25日㈰

夏休み特別企画

ギネスに挑戦！　自分への挑戦！　最高得点をめざそう！！（自由参加）

種　目：「大型オセロ」「おはじきカーリング」
日　時：７月22日㈪～８月22日㈭
午前の部　10:30～／午後の部　13:30～（１日２回）
対　象：幼児と保護者・小学生以上
表彰式：23日㈮　13:30～（入賞者には連絡します）

囲碁・将棋名人戦（自由参加）日頃の練習の成果を発揮しよう

日　時：17日㈯　13:30～15:30
対　象：幼児と保護者・小学生以上
優勝者には賞状とプレゼントがあります。また、初心者の人は練習もできます。

自然体験学習　デイキャンプin北山（申込制　申込締切済）

日　時：26日㈪　9：30集合
15：30解散予定（児童センター集合解散）
場　所：北山少年自然の家・森林学習展示館
対　象：小学１～３年生

その他の行事

◆**きらめきジュニア活動日**
日　時：３日㈯　10:30～12:00
対　象：登録済みの小学４～６年生・中学生

ちょボラ隊活動（自由参加）ちょっとだけボランティアしてみませんか

日　時：23日㈮　15:30～16:30　**対　象**：小学生以上

８月の「きらきらキッズ」は、お休みです。

９月６日㈮の「ボディペインティング」から開始します。

９月第１週の行事（予定）

◆**きらきらキッズ「ボディペインティングをしよう」（自由参加）**
日　時：６日㈮　10:30～11:30　**対　象**：幼児と保護者
◆**きらめきジュニア活動日**
日　時：７日㈯　10:00～10:30
対　象：登録済みの小学４年～６年・中学生
◆**こどもまつり実行委員会発足会（こどもまつり実行委員希望者）**
日　時：７日㈯　10:30～12:00
対　象：小学３～６年生・中学生
「北部児童センターこどもまつり」（11月24日㈰実施予定）を企画・運営する、こどもまつり実行委員を募集しています。みんなで楽しい企画を考え、こどもまつりを盛り上げましょう。詳しくは、北部児童センターまで。

※気軽に参加ください。※時間に余裕をもっておいでください。水筒・タオル・着替えをお持ちください。

一日ファミリーデー　参加者募集

バスハイクで海・森・花・動物とのふれあいやレクレーション・ゲームを楽しもう！

■**対象**　市内在住のひとり親家庭（母子・父子）
■**日時**　９月１日㈰　８時集合
■**集合場所**　大和町ロイヤル観光駐車場（大和町中央公園西約８００ｍ。バスが停まっています）
■**行先**　海の中道海浜公園（福岡市東区）
■**参加料**　無料
■**申込方法**　電話・ファクスで連絡。
※当日は動きやすい服装で参加ください。昼食はこちらで準備します。
■**申込期限**　８月15日㈭

申し込み・問い合わせ
佐賀市母子寡婦福祉連合会
☎／FAX 32・2489

えびすワークさがし、開設一周年

馬渡　美樹

佐賀市福祉・就労支援コーナー「えびすワークさがし」が、市役所1階に新設されて1年になります。

「えびすワークさがし」は、佐賀市、佐賀労働局、佐賀公共職業安定所がチームを組織し、生活保護受給者や障がい者などの就労を支援しています。ハローワーク佐賀の職員が常駐しているため、ハローワークと連携した就職相談や紹介、その後のフォローといったサービスが受けられます。

日本一の数を誇る佐賀市内にいらっしゃるえびすさまにちなみ命名した私にとっても、利用状況が気になっていたのですが、この1年間で利用者も紹介就職者数も順調に伸びているようです。

利用者の皆さんが、えびすさまのご縁で仕事を見つけ、新しい一歩を笑顔で踏み出せるように活用していただきたいと思います。

相談窓口のようす

文学の扉を開いて

木下　美樹枝

▶雑誌「扉」

皆さんは、心に残っている詩や歌はありますか？悩んでいる時や悲しいことがあった時にふと口ずさんでいる詩がひとつくらいあるかもしれません。

佐賀には「扉」という女性だけの詩誌があります。約25人の会員がいて、年代も幅広くさまざまなジャンルの詩やエッセイが掲載されています。私も数年前から参加していますが、作ることより、読むことに喜びを感じています。文学だからと堅苦しく思わずに、佐賀の文化を感じていただけたらと思います。心の奥底で小さく育つ言葉の種を少しずつ紡いでいくことによって、芽を出し、やさしさの花を咲かせていけたらと思いつつ書いています。皆さんも言葉で紡がれた「扉」を叩いてみませんか？扉の向こうにはきっと柔らかな言葉が奏でられていると思います。

アレックスアドベンチャー

アレックス・バーニー
（佐賀市国際交流員）
有田の和食店で出てきたおしぼりに感動

お店に入って豪華に感じることは・・・

セミの声が1日中聞こえると、だんだん夏を感じます。8月を迎えると、佐賀に来てちょうど丸2年が経ちます。その間にいろいろな経験をしたり、新しい友達も作れたり、地域の祭りやイベントに参加できたりしていましたが、今回皆さんに私が日本の非常に好きなものについて話したいと思います。日本にきたら、やはり習慣、文化、日常生活の違いが多く最初は驚く事が多かったんですが、2年間佐賀に住むことでほとんどの違いに慣れてきました。

さて、私の非常に好きな日本のものはなんでしょう？それは日本のおしぼりです。おかしいと思う人ももう少し読んでください。

なぜ、おしぼりがそんなに好きか？答えは簡単です。おしぼりはぜいたくだからです。どんな食事でも、食べる前におしぼりをもらって、手や顔を拭くとすごく豪華な感じがします。特に真冬に温かいおしぼりで手や顔を拭くのはすごくないですか？真夏に冷たいおしぼりで拭くとフレッシュな気分になり、疲れとか、ストレスもちょっとふき飛びます。日本の航空会社、ANAやJALでおしぼりを数回配る事が私にとっていつも印象的です。

皆さんにとって「おしぼり」は日常的なものに過ぎないと思いますが、私にとっておしぼりは日本の文化を代表する素晴らしい物のひとつです。例えば喫茶店でコーヒー1杯注文しても、おしぼりをもらえて、こだわりを感じます。簡単な飲み物、全然豪華なイメージがないラーメン屋さんでさえもらえるので、日本の「なんでも、こだわりにしよう！」という文化がよく分かります。

私はこういう「おしぼり文化」を何回も「アメリカに持って行こう！」と考えながら今日もおしぼりを使います。

EVENT GUIDE
イベント案内

エスプラッツ
8月の行事予定
【エスプラッツホール（3階）】

2日㈮
IT 経営フォーラム 2013 in 佐賀
時間：開場9:30　開演10:00　終演16:00
入場料：無料
◎**問い合わせ**：サンビット株式会社（高近）　☎33・5555

4日㈰
ナキワラ！２０１３佐賀県ライブ
中高生が企画・運営して作り上げるライブ
時間：開場12:30　開演13:00　終演16:00
入場料：無料
◎**問い合わせ**：NPO 法人ニューライフアドベンチャー運動実行委員会（石野）☎092・573・5066

11日㈰
おはなしポケット～朗読フェスティバル～
時間：開場10:00　開演10:30　終演17:30
入場料：無料　会場の出入りは自由です。
主催：朗読・声の贈りもの講座生
◎**問い合わせ**：佐賀新聞文化センター　☎25・2160

17日㈯
仮面をつくろう＆仮面行列
絵本作家スズキコージさんと子どもの本専門店メリーゴーランド店主増田喜昭さんと一緒に仮面を作り、楽しく行列します。
時間：開場12:45　開演13:00　終演16:00
入場料：材料代1000円（要申込）
◎**問い合わせ**：特定非営利活動法人子どもの本屋ピピン　☎27・8846

21日㈬
NBC ふれあい演歌の集い
時間：開場13:00　開演14:00　終演15:30
入場料：無料（要申込）※募集期間7/22㈪～8/9㈮
◎**問い合わせ**：NBC ラジオ佐賀ふれあい演歌の集いの係　☎22・1460

22日㈭
The 7th Music Revolution
メンバー全員が23歳以下で演奏形態は自由なライブコンテスト。出演者募集中！出演料（1名）1,000円
◎**問い合わせ**：久米楽器店　☎23・2150

25日㈰
佐賀ビッグバンドフェスタ
入場料：全席自由　前売1,000円　当日1,200円
◎**問い合わせ**：佐賀ビッグバンドフェスタ実行委員会（野口）　☎090・8763・2318

26日㈪・27日㈫
エスプラッツ名画祭
日本アニメの歴史を画した劇場用長篇映画の代表作を上映
上映内容：西遊記、太陽の王子、長靴をはいた猫、火垂るの墓
◎**問い合わせ**：佐賀新聞文化センター　☎25・2160

西与賀コミュニティセンター
天体観望会　☎25・6320

毎週土曜日、天体観望会を行っています。ぜひ、見に来てください！
★**所在地**　西与賀町高太郎328
★**時　間**　20時～22時（参加無料、申込不要）

8月の主な天文現象
12日㈪おとめ座の１等星スピカの食（夕空の西天でスピカが月齢5.5の月に隠される）
13日㈫ペルセウス座流星群が極大（月没は12日の21時頃で好条件）、伝統的七夕（旧暦７月７日）
27日㈫海王星が衝（みずがめ座で7.8等）

佐賀市健康運動センター
（月曜日休館）　☎36・9309
http://www.saga-kenkoundo-c.jp/
平日 9時～21時30分　土日祝 9時～21時

夏休みは毎日実施　「こどもの時間」
流水、浮島、すべり台などの遊具を設置。
■**時間**　14時～16時（可動床流水プール）
※平日15時～15時30分はレッスンのため一時中断
プールご利用の注意事項
・水着、スイミングキャップを必ず着用ください。
・小学３年生以下は、保護者が一緒に水着での入水をお願いします。（保護者１人につき１歳未満は１人、１歳～小学３年生は２人まで。ただし、誓約書へ署名した人は、兄弟姉妹に限り３人までを許可）
・浮き輪、遊具などの持ち込みはできません。

かけっこ教室　９月実施のお知らせ
速く走れるようになりたい、かっこよく走れるようになりたい子集れ！
■**日時**　９月７日、14日、21日、28日（全４回）
毎週土曜　14時～15時30分
■**対象**　小学１～３年生　15人程度
■**場所**　スタジオ（親子でストレッチ体操）
ウォーキングコース
■**参加料**　施設利用料
※要保護者同伴。保護者も利用料が必要。
■**申し込み**　８月24日㈯から予約受付開始

アイ・スクエア情報プラザ
〒840-0801　駅前中央一丁目8-32
アイ・スクエアビル１階
☎40・8222（毎週水曜日定休）
10時～19時（日・祝日は17時まで）

パソコン基礎＆インターネット・ワード・エクセル体験しませんか
①『パソコン基礎＆インターネット体験』
■**日時**：８月18日㈰
②『ワード文書作成体験』
■**日時**：８月19日㈪
③『エクセル表計算体験』
■**日時**：８月20日㈫
※いずれも10時30分～15時30分。３日続けて参加も可。
■**定員**：いずれも10人
■**参加料**：無料
■**申込方法**：８月５日㈪10時から電話のみにて受け付け（先着順）。
※未参加者を優先するため、過去に参加経験のある人は、８月６日㈫10時から空きがあれば電話で申し込みを受け付け（先着順）。受付開始直後は、電話がつながりにくい場合があります。その際は☎40・8233に連絡ください。
※体験イベントであり、一般的なパソコン講座ではありません。

佐野常民記念館
☎34・9455　FAX34・9465　◎休館日　毎週月曜日（月曜が祝日の場合は翌日）
http://www.saganet.ne.jp/tunetami/

企画展『新島八重と大山捨松～篤志看護の双華～』
大河ドラマでも注目されている新島八重と、同じく会津出身である大山捨松の二人の生き様を篤志看護婦人会という視点から紹介します。
■**日　時**　７月20日㈯～9月23日（月・祝）
■**観覧料**　大人300円　小・中・高校生100円

サタデーワークショップ～オリジナルスーパーボールをつくろう～
夏休み恒例でつくるスライムがスーパーボールに大変身!?
■**日　時**　８月毎週土曜　13時30分～
■**対　象**　３歳以上　各回30人まで
（当日12時から13時30分まで１階カウンターで受け付け・無料）

読み聞かせとものつくり～新聞紙ヨーヨーとふうせん人形つくり～
絵本の読み聞かせのあと、新聞紙を使ったヨーヨーや、ふうせん人形をつくって遊ぼう！
■**日　時**　８月11日㈰　13時30分～15時
■**対　象**　３歳以上　15人
（当日12時から13時30分まで１階カウンターで受け付け・無料）

夏休み体験学習～親子で科学のものつくり～
楽しくバナナの DNA 抽出実験にチャレンジしてみよう！
■**日　時**　８月11日㈰　10時～12時
■**対　象**　小学４年生以上中学生以下の親子　10組20人
（要申込・無料）

博愛ふれあい映画会～ハリーポッターと賢者の石～
11歳の誕生日、突然届いた驚くべき手紙。ハリーは魔法学校で未知なる魔法界へと旅立つ！
■**日　時**　８月18日㈰　13時～16時
■**対　象**　どなたでも　（観覧自由・無料）

夏休み体験学習～立体トリックアート工作に挑戦～
ビー玉が屋根をのぼる！トリックによる不思議な体験ができる工作をやってみよう！
■**日　時**　８月20日㈫　10時～12時
■**対　象**　小学生以上　20人（要申込・無料）

博愛ふれあい映画会～ハリーポッターと秘密の部屋～
ホグワーツに戻らないようにとのドビーの警告を無視して学校に戻ったハリーに新たな冒険が。
■**日　時**　８月25日㈰　13時～16時
■**対　象**　どなたでも（観覧自由・無料）

夏休み体験学習～佐賀空港探検隊～
普段入ることができない空港の中を探検してみよう！
■**日　時**　８月27日㈫　12時30分～16時30分
■**対　象**　小学４年生以上中学生以下　20人（要申込・無料）
※運動靴、帽子、水筒、タオル、筆記用具を持参ください。

パソコン教室～はじめてのパソコン入門～（初心者向け）
パソコンの電源の入れ方、マウス、キーボード操作を学びます。
■**日　時**　８月８日㈭　13時30分～15時
■**対　象**　18歳以上　10人（要申込・参加料500円）

パソコン教室～はじめてのパソコン文字入力～（初心者向け）
ローマ字入力と漢字変換の基本を学びます。
■**日　時**　８月23日㈮　13時30分～15時
■**対　象**　18歳以上　10人　（要申込・参加料500円）

パソコン教室～住所録を作ろう～
エクセルデータの入力規制、並べ替えの方法を学びます。
■**日　時**　８月25日㈰、29日㈭、30日㈮
13時30分～15時
■**対　象**　18歳以上　各回12人（要申込・参加料500円）

※要申込は８月２日㈮９時から受け付け（ファクス・電子メールでの申し込みは不可）　※未就学児は保護者同伴でお願いします。

8月の行事カレンダー

15日	木	**久保田町　精霊流し** ■時間　16時～19時 （受付：16時～19時） ■場所　久保田町嘉瀬川河川敷 （久保田みどり橋周辺） ■交通　ＪＲ佐賀駅バスセンターから25分「嘉瀬橋」バス停下車、徒歩５分 ■駐車場　嘉瀬川河川敷 森林公園西駐車場 ※駐車場に限りがあるため、公共交通機関の利用をお願いします。 ■交通規制　会場周辺16時～19時 ◎問い合わせ 久保田町精霊流し実行委員会 ☎080・3908・7610

歴史民俗館公募イベント

18日	日	**コスプレイベント浪漫画喫茶** ■内容　コスプレ写真撮影会 ■場所　旧古賀銀行、旧古賀家 旧三省銀行、旧牛島家 ■時間　10時～16時 ■参加料　1,500円（ワンドリンク付） ◎問い合わせ roma コスプレイベント 浪漫画喫茶実行委員会　池田 ☎080・4311・0430
24日	土	**ふるさと映像カフェ** ■内容・時間 ・クレイアニメ制作体験 10時～11時 ・ビデオ愛好家の作品を上映 第１回　12時～13時30分 第２回　14時30分～16時 ■場所　旧古賀銀行 ■時間　10時～16時 ■参加料　無料 ◎問い合わせ　DANGO 茶屋　一ノ瀬 ☎090・9568・5169
25日	日	**第６回なつのおわりのしょうりょこう** ■内容　工作・お絵かき・音楽あそび科学あそびなど ■場所　旧古賀家、旧牛島家 ■時間　10時～16時 ■参加料　500円 ◎問い合わせ　こどもアートワークショップユニット　えりのり 代表　江里口　☎090・1973・8437

サガントスを応援しよう

8月のホームゲーム

場所：ベストアメニティスタジアム

■Ｊ１リーグ戦

日　時	対戦チーム
17日㈯　19:00～	大宮アルディージャ
24日㈯　19:00～	ベガルタ仙台
31日㈯　19:00～	名古屋グランパス

◎問い合わせ
サガン・ドリームス　☎0942・81・5290
サガントス公式ホームページ　http://www.sagantosu.jp/

徐福長寿館の催し

8月　ウコン（秋ウコン）　熱帯アジア原産で日本では沖縄・南九州で多少栽培される多年草です。薬用部分は根茎で黄色に肥大した主根茎または側根茎を乾燥させ切片にします。
薬効は強肝利胆薬で肝臓炎、胆道炎、胆石症、カタル性黄疸に使用されます。薬用以外にも食品添加物としてカレー粉に使用されるなど幅広く使用されています。

日(曜日)	時 間	内　容　※要予約	参加料(入館料込)
10㈯・24㈯	13:15～15:15	**徐福さんの「中国語講座」** 徐　芳美さんと簡単な日常会話を勉強しましょう。初めての人でも、気軽に参加できる内容です！	1,000円
10㈯	10:00～12:00	**真夏の薬草観察会** 疲労回復、滋養強壮の効能があり夏バテ対策にピッタリのエビスグサ観察会！薬草専門家の山口浩子さんがナビゲートします	400円
18㈰	10:00～12:00	**真夏のハーブ教室** 色とりどりのお花を使ったかわいい寄せ植え作りをしませんか。 講師：中川　達也さん	1,000円

※講座は事前の予約をお願いします。

今月の一押しイベント　夏休み特別企画　**親子ふれあいハーブ教室**

自然いっぱいの薬草園で、親子仲よくハーブの寄せ植えをしましょう。ハーブのプランターをお持ち帰りいただけます。希望者には記念写真も贈呈！　軍手とスコップを持参ください。

講師：**中川　達也**　さん（中川シード㈲社長）

■日　時　８月24日㈯　10：00～12：00
■参加料　親子２人１組1,000円（入館料、材料代含む）
◎問い合わせ　佐賀市徐福長寿館　☎98・0696（月曜休館。月曜休日の時は翌日）

佐賀市文化振興財団主催事業

〈問い合わせ〉　公益財団法人佐賀市文化振興財団（佐賀市文化会館）
☎32・3000　FAX 32・3736　http://www.shinpoo.jp

チケット前売情報

公演名　JAバンク佐賀 Presents
エバーグリーンソングス
～海援隊・南こうせつ・沢田知可子～

公演日時　10月20日㈰　15:00開場　15:30開演

会　場　佐賀市文化会館　大ホール

料　金　指定席　5,800円　※消費税込み
※未就学児童のご入場はお断りします（無料託児所あり/要事前申し込み）

チケット発売日　８月10日㈯発売開始

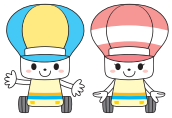

オーライ！　市営バス

運行表・運賃を検索！

佐賀城下栄の国まつり開催時およびお盆期間中の運行

○佐賀城下栄の国まつり開催に伴う迂回
■日時　８月３日㈯14時～、４日㈰11時～
■迂回　中央大通り経由の便は、大財通りまたは紡績通りに迂回します。

○佐賀城下花火大会開催に伴う迂回
■日時　８月３日㈯19時40分～
※ただし、花火大会が中止の場合は、３日および４日同時刻に迂回します。
■迂回　国道264号（貫通道路）を通る便は、紡績通りまたは水ヶ江通りに迂回します。

○お盆期間（８月13日～15日）の運行
土曜・日祝ダイヤで運行します。
詳しくは、各バス停掲示のお知らせをご覧いただくか、交通局まで問い合わせください。

問い合わせ　佐賀市交通局　☎23・3155　FAX23・7309

8月の相談コーナー

市民相談

※今月は、大和支所でも法律相談を行います。予約は本庁市民相談コーナーまで。

本庁での相談（本庁1階市民相談コーナー31番32番窓口）

相談名	開催日時
法律相談（予約制※）	1日、15日㈭ 10:00～12:00
	1日、8日、15日、22日、29日㈭ 13:30～16:30
人権・心配ごと相談	6日、13日、20日、27日㈫ 13:30～16:30
税務相談	7日、21日㈬ 13:30～16:30
土地建物相談	12日、26日㈪ 13:30～16:30
行政相談	2日、9日、16日㈮ 13:30～16:30
司法書士による相談	28日㈬ 13:30～16:30
行政書士による相談	23日㈮ 14:00～16:00
暴力に関する相談	開庁日 8:30～15:30

支所での相談

支所名	相談名	開催日時	開催場所
諸富 ☎47・2133	人権・行政相談	23日㈮ 13:30～16:00	諸富支所
大和 ☎51・2435	法律相談（予約制※）	8日㈭ 13:30～16:30	大和支所
	人権・行政相談	15日㈭ 10:00～12:00	大和老人福祉センター
富士 ☎58・2113	人権相談	21日㈬ 10:00～15:00	富士支所
	行政相談	28日㈬ 10:00～15:00	
三瀬 ☎56・2111	人権・行政相談	7日㈬ 9：30～12：00	三瀬公民館
川副 ☎45・8911	人権・行政相談	7日㈬ 9：00～12：00	川副支所
久保田 ☎68・3137	人権相談	1日㈭ 13:00～15:00	久保田老人福祉センター
	行政相談	2日㈮ 10:00～15:00	

【法律相談の注意事項】

①**相談に対して適切な助言をすることが目的ですので、相手との交渉、手続き代行、相手を呼び出して仲介などをすることはできません。**

②法律相談は予約制（午前の分は先着6人、午後の分は先着9人）です。予約は相談日の前の週の金曜日（この日が祝日の場合は木曜日）から受け付けます。（予約は電話でも結構です。受付開始は8：30）

③内容が複雑な相談は要領よく話をまとめ、関係書類があればお持ちください。なお、相談は必ず本人がお越しください。

④法律相談の相談予定弁護士名は受付日にお知らせします。

⑤弁護士職務規程により相談に応じられない場合もあります。

⑥**法律相談は市民のみ**で、同一人の相談は年度3回までです。

◎問い合わせ　本庁　市民生活課　市民相談コーナー　☎40・7085（直）

市税・国保税の納税相談（日曜・夜間）

○相談内容：市県民税、固定資産税、軽自動車税、国民健康保険税について

相談窓口		日曜納税相談（第1日曜）	夜間納税相談（第4火曜日）
本庁	納税課（5階51番窓口）	4日㈰ 9：00～16:00	27日㈫ ～20:00
	保険年金課（1階11番窓口）		
大和支所	保健福祉課（1階5番窓口）	－	27日㈫～20:00（国保税のみ）

◎問い合わせ
【市　税】本庁　納　税　課　整理第一係　☎40・7076
整理第二係　☎40・7077
収　納　係　☎40・7075
【国保税】本庁　保険年金課　国保税二係　☎40・7273
大和支所　保健福祉課　保険年金係　☎51・2425

※市税・国保税の納付は安心・便利な口座振替をご利用ください！

消費生活相談

●相談内容：商品の購入・契約等をめぐるトラブル、携帯電話の不当架空請求、クレジットカード・サラ金の支払いなど

佐賀市消費生活センター（駅前中央1丁目アイ・スクエアビル4階）☎40・7087

・毎週月～金曜日　9:00～16:00　※面談は予約制、祝日、年末年始除く
・夜間弁護士相談会（消費生活相談に関する）　22日㈭　18:00～20:00（3人まで）　※要予約（事前に相談内容をお伺いします）

支所での相談　時間9:00～15:00　※要予約（相談日の前日12時までに、各支所へ連絡ください）

諸富支所　☎47・2133	8日・22日㈭	三瀬支所　☎56・2111	9日㈮
大和支所　☎51・2435	7日・14日・21日・28日㈬	川副支所　☎45・8911	5日・12日・19日・26日㈪
富士支所　☎58・2113	13日・27日㈫	久保田支所　☎68・3137	2日・16日㈮
東与賀支所（東与賀保健福祉センター）　☎45・1023		1日・15日㈭	

労働相談・経営相談

●相談内容：賃金、労働時間、社会保険、労働保険、起業・経営のノウハウについて

窓口設置場所	日　時	相　談　員
商談室・産業支援相談室（佐賀市駅前中央1丁目アイ・スクエアビル5階）	14日㈬・28日㈬ ※毎月第2・第4水曜日 18:00～21:00	【労働相談】社会保険労務士（佐賀県社会保険労務士会） 【経営相談】中小企業診断士（(社)佐賀県中小企業診断協会）

※相談は無料
※労働相談のみ、窓口開設時間内に限り、電話相談が可能です。
○労働電話相談　☎40・7079
◎問い合わせ
本庁　商業振興課　☎40・7102
工業振興課　☎40・7101

労働メール相談も行っています。24時間いつでも利用できます。（携帯電話メールからの相談可。回答まで期間を要する場合あり）
労働相談メールアドレス　shoko-mag@city.saga.lg.jp

建物についてのトラブル相談

●相談内容：隣接建物に対するトラブルや建物の疑問について

相談窓口	日　時
本庁　建築指導課（4階）	14日㈬　13:30～16:00

◎問い合わせ　本庁　建築指導課　指導係
☎40・7170　FAX40・7392

マンション管理相談

●相談内容：マンションの管理・運営等について（予約制：先着3人）

窓口設置場所	日　時	相　談　員
佐賀市民活動プラザ（アイ・スクエアビル3階）	18日㈰　13:30～16:30（毎月第3日曜日）	マンション管理士

◎問い合わせ　本庁　建築住宅課　住宅政策係
☎40・7291　FAX40・7392
✉ kenchikujutaku@city.saga.lg.jp

わくわく市報さがQUIZ（クイズ）

夏は花火にキャンプに魚釣りと楽しいことが盛りだくさん。しっかり体調管理して元気に暑い夏を乗り越えよう！

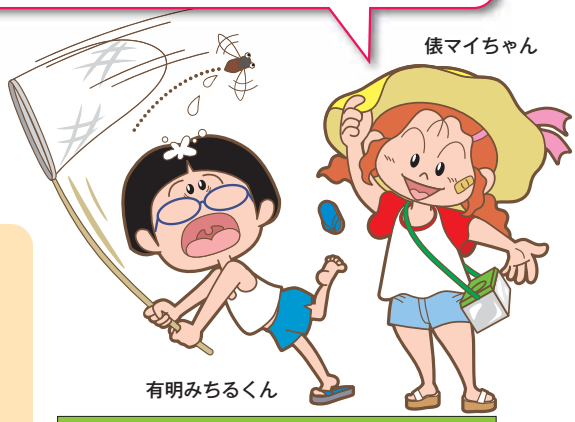

「市報さが」８月１日号に関する問題です。
３つの問題に答えてプレゼントをＧＥＴしよう！

①今年は三瀬村と○○○○村との姉妹村交流25周年を記念する年です。（○○○○に入る言葉はなんでしょうか？）

②佐賀市立図書館で貸し出しが始まった、音声に合わせて文字と画像を同時に見ることができるデジタル図書の名称はなんでしょうか？

③動植物から生まれた、再利用可能な資源を原料として作られるエネルギーを○○○○○エネルギーといいます。（○○○○○に入る言葉はなんでしょうか？）

今回のプレゼント

ちどりの湯ペア入浴券（５組）

暑い夏はぬる湯に漬かって心と体をリフレッシュしよう！

バルーン柄フェイスタオル（10人）

かわいいバルーンの絵柄が入った使い心地のいいタオルです。

応募のしかた

８月９日㈮（当日消印有効）までに、はがきまたは電子メールに、クイズの解答、郵便番号、住所、氏名、年齢、電話番号、今月掲載した記事に対するご意見・ご感想、希望するプレゼント名を書いてご応募ください。
郵　送：〒840・8501　佐賀市役所　秘書課　広報係「市報さがクイズ」係
メール：shihou_quiz@city.saga.lg.jp

前号の当選者

132通の応募があり、正解者124人の中から当選者にプレゼントを送付します。

７月１日号クイズの答え　①　神水川　②　トリニータ　③　花火

読者のおたより

●私もアレックス・バーニーさんと同じように花火が大好きです。他県から１人暮らしできているので佐賀のことについて知らないことが多いのですが、夏の祭典や佐賀城下花火大会の情報を知ることができて嬉しく思います。必ずどちらもいきます。
（Ｍさん　20歳　女性）

●夏休みに小学１年生になる子どもと何をしよう、どこに行こうと思っていたので参考になりました。「親子でお菓子の家づくり」に参加してみようと思ってます。（Ｅさん　33歳　女性）

●「善佐衛門橋」とてもなつかしい。今は亡き父から幼少の頃、聞いた話を思い出しました。
（Ｙさん　54歳　女性）

●北部九州総体は市民で応援し、佐賀市をアピールして佐賀の良さを高校生たちに広げていきたいです。（Ｋさん　65歳　女性）

●バス停に上屋の設置の紹介がありましたが、これから先の日中の炎天下には陽よけにもなり高齢者には、ありがたいと思います。少しずつでも設置をふやして欲しいと思います。
（Ｎさん　74歳　女性）

ご意見ご感想をお待ちしてま～す。

《佐賀市広報番組》さまざまな市の情報を発信します。ぜひご覧ください。

ＴＶ ＳＴＳサガテレビ（3ch）	・新着　佐賀市だより（２分間）	毎週　土曜日　9:55～	
	・さがCityテレビ（２分間）	毎週　水・木曜日　かちかちワイド内　17:49～	
ぶんぶんテレビ（11ch）	・知ろう！佐賀なう（約５分間）	毎週　火曜日　ぶんぶんワイド内　17:45ころ	
	・佐賀市から（約14分間）	毎月第３月曜日から２週間　１日３回放送	
	①9:45～　②17:00～　③19:45～　※佐賀市のホームページでも視聴できます。		
ＦＭ佐賀（77.9MHz）	・クリアボイス・佐賀シティ（15分間）	毎週土曜日　12:40～	
ＮＢＣラジオ（1458kHz）	・佐賀市政ガイド（３分間）	毎週　月・水曜日　9:40～	
	・出前放送（１時間～）	現場からの生放送　年間３回	
	・スキッピーレポート（10分間）	現場からの生放送　年間２回	
えびすＦＭ（89.6MHz）	・いいね！佐賀市（５分間）	毎週　月～金曜日　①12:55～13:00　②16:55～17:00	
	・まちなか中継（１時間）	現場からの生放送　年間２回	

この冊子には「九州の間伐材」が使用されています。1部当たり23.1円で作成しています。（ただし人件費など間接経費は含まれていません）

第14回古湯温泉花火大会

清閑とした山々に約2300発の臨場感あふれる花火が楽しめます。花火と一緒に古湯・熊の川温泉のぬる湯に浸かってみませんか。

■**日　時**　8月18日(日)　※荒天時は翌日に順延
第1部　アコースティックライブ　19時～
徳久　望さん、江頭　勇哉さん
第2部　花火打ち上げ　20時～

■**場　所**　富士運動広場

■**駐車場**　富士支所周辺　無料臨時駐車場有

問い合わせ
富士町観光案内所
☎51・8126（毎週水曜日定休日）　FAX 51・8127
富士支所産業振興課　☎58・2860　FAX 58・2119

川上峡花火大会

約2000発の打ち上げ花火や仕掛け花火が川上峡の夜空を彩ります。

■**日　時**　8月30日(金)　※雨天時は9月2日(月)に延期
・大和太鼓　18時30分～19時
・灯籠流し　19時15分～20時15分
・花火打上　20時30分～21時

■**場　所**　大和町川上峡　官人橋下流

■**交　通**　佐賀駅バスセンターより昭和バス古湯北山方面行「川上橋」下車約3分
佐賀大和ICより三瀬方面へ3分

■**駐車場**　無料臨時駐車場有
佐賀市大和支所ほか

■**交通規制**　18時～22時（国道263号、323号、県道212号の規制はありません）

問い合わせ
(一社)佐賀市観光協会　☎20・2200　FAX 28・5656

8月の納期　●市県民税（普徴）　第2期　●国民健康保険税　第3期
●後期高齢者医療保険料（普徴）　第5期　　9月2日(月)

各支所代表電話番号（市外局番0952）
●大和支所☎62・1111　●富士支所☎58・2111　●諸富支所☎47・2131
●川副支所☎45・1111　●東与賀支所☎45・1021　●三瀬支所☎56・2111　●久保田支所☎68・2111

毎月1日は「佐賀市いじめ・いのちを考える日」

リサイクル適性Ⓐ
この印刷物は、印刷用の紙へリサイクルできます。

人口データ
人口　236,310人（－21）　男　111,279人（＋6）
世帯　95,335　（＋53）　女　125,031人（－27）
※平成25年6月末日現在の人口、世帯数。
（　）内は前月との差。

三重津海軍所跡を世界遺産に。
佐賀市は「日本の近代化産業遺産群－九州・山口及び関連地域」の世界遺産登録をめざしています。

市報さが SAGA
発行　佐賀市役所　〒840-8501　佐賀市栄町1番1号　☎0952・24・3151（代表）　ホームページ http://www.city.saga.lg.jp/
編集　秘書課　(E-mail:hisho@city.saga.lg.jp)　☎0952・40・7021（直通）　FAX 0952・24・3463　（毎月1日・15日発行）